

G U I D E

D'ADMISSION AU PREMIER CYCLE

2000 • 2001

AMÉNAGEMENT

ARTS
ET SCIENCES

DROIT

ÉDUCATION
PERMANENTE

MÉDECINE

MÉDECINE
DENTAIRE

MÉDECINE
VÉTÉINAIRE

MUSIQUE

PHARMACIE

SCIENCES DE
L'ÉDUCATION

SCIENCES
INFIRMIÈRES

THÉOLOGIE

KINÉSIOLOGIE

OPTOMÉTRIE



Université 
de Montréal

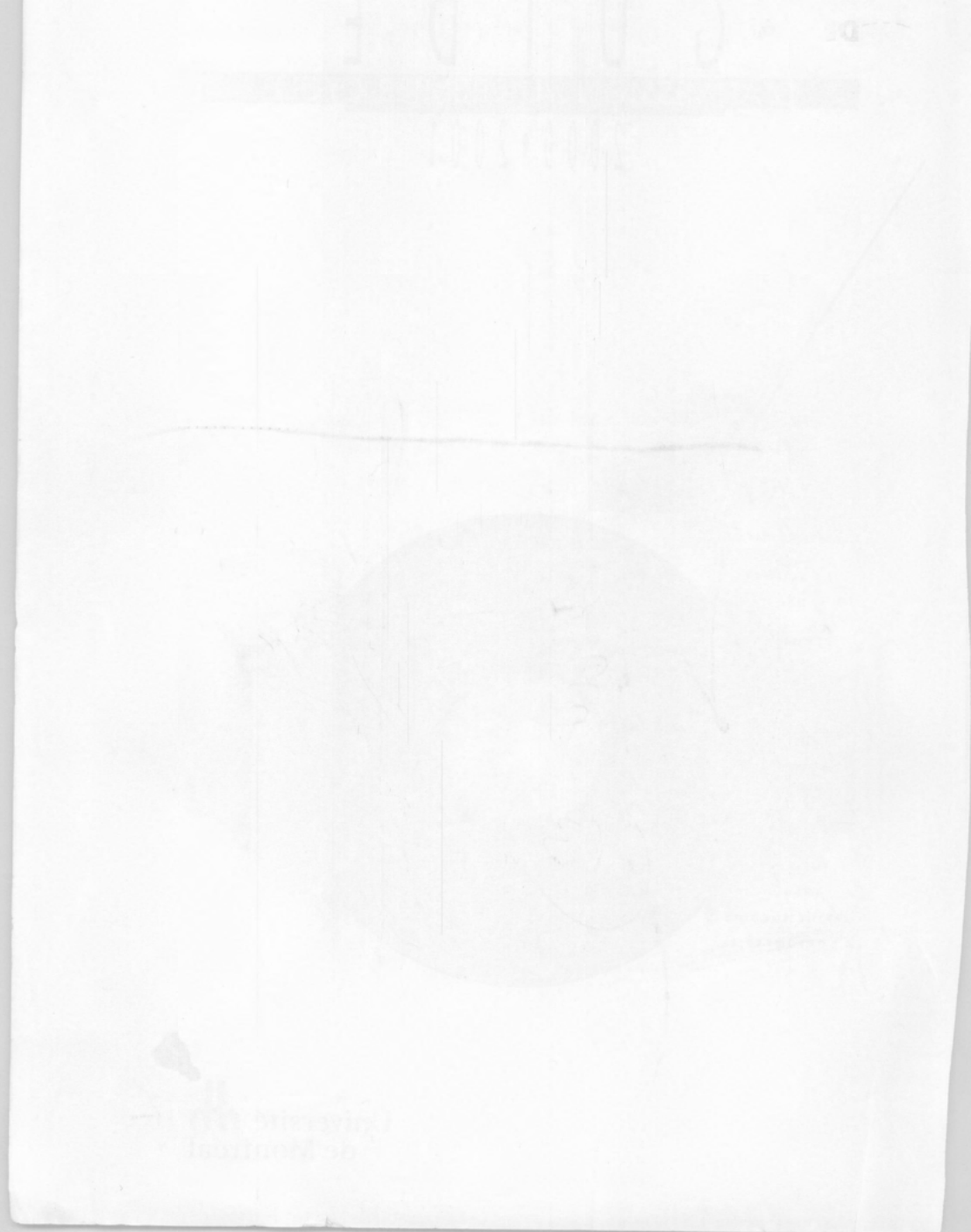

GUIDE D'ADMISSION AU PREMIER CYCLE 2000-2001

Université de Montréal

	Pour nous joindre	2
Section 1	Liste alphabétique des programmes offerts	3
Section 2	Les admissions et les services à la communauté universitaire (table des matières)	7
Section 3	Facultés, départements et écoles	
	Sigles et symboles	23
	Aménagement	25
	Arts et sciences	36
	Droit	165
	Kinésiologie	168
	Médecine	171
	Médecine dentaire	183
	Médecine vétérinaire	187
	Musique	191
	Optométrie	202
	Pharmacie	205
	Sciences de l'éducation	208
	Sciences infirmières	230
	Théologie	234
	Éducation permanente (programmes courts)	243
	Études supérieures (programmes offerts aux 2 ^e et 3 ^e cycles)	265
Section 4	Cours préalables	266
Section 5	Cote de rendement au collégial (tableaux)	268
	Carte du campus	272

L'Université se réserve le droit de modifier sans préavis ses règlements et les renseignements contenus dans ce guide d'admission, y compris l'information relative aux droits de scolarité et aux droits afférents.
www.umontreal.ca

Pour nous joindre

Registrariat :

Tél. (514) 343-7076

Courriel : recrutement@regis.umontreal.ca

Internet : www.umontreal.ca, sous « Guichet étudiant-cours »

Adresse géographique

Accueil et renseignements
3744, rue Jean-Brillant, bureau 103
Station de métro Côte-des-Neiges

Adresse postale

Université de Montréal
C.P. 6205, succursale Centre-ville
Montréal (Québec)
H3C 3T5

Facultés et départements (code régional 514)

Aménagement	343-7294
Architecture	343-6007
Architecture de paysage	343-5867
Design industriel	343-7556
Urbanisme	343-6865
Arts et sciences	343-6521
Anthropologie	343-6909
Bibliothéconomie et sciences de l'information	343-6044
Chimie	343-7058
Communication	343-6039
Criminologie	343-6523
Démographie	343-6610
Études anglaises	343-6236
Études classiques	343-6486
Études françaises	343-6787
Études médiévales	343-7327
Géographie	343-8062
Histoire	343-2118
Histoire de l'art	343-6182
Informatique et recherche opérationnelle	343-6602
Linguistique et traduction	343-6220
Littérature comparée	343-6609
Littératures et langues modernes	343-6222
Mathématiques et statistique	343-6743
Philosophie	343-6464
Physique	343-6667
Psychoéducation	343-7421
Psychologie	343-6972
Relations industrielles	343-5845
Science politique	343-6578
Sciences biologiques	343-6875
Sciences économiques	343-6539
Service social	343-6596
Sociologie	343-6620
Droit	343-6124
Éducation permanente	343-6090; 1 800 363-8876
Études supérieures	343-6426
Kinésiologie	343-6151
Médecine	343-6267
Administration de la santé	343-6170
Anesthésie-réanimation	343-6466
Biochimie	343-6374
Chirurgie	343-5920
Génie biomédical	343-6357
Médecine	343-5931
Médecine du travail et hygiène du milieu	343-6144
Médecine familiale	343-6497

Médecine sociale et préventive	343-6139
Microbiologie et immunologie	343-6275
Nutrition	343-2070
Obstétrique-gynécologie	343-5829
Ophthalmologie	343-7094
Orthophonie et audiologie	343-7645
Pathologie et biologie cellulaires	343-6314
Pédiatrie	345-4675 poste 5017
Pharmacologie	343-6329
Physiologie	343-6342
Psychiatrie	343-7755
Radiologie	343-6466
Réadaptation	343-6416
Médecine dentaire	343-6076
Dentisterie de restauration	343-5643
Santé buccale	343-6002
Stomatologie	343-6072
Médecine vétérinaire	1-450-773-8521
Musique	343-6427
Optométrie	343-6471
Clinique 343-6082	
Pharmacie	343-6422
Sciences de l'éducation	343-7622
Sciences infirmières	343-6437
Théologie	343-7080

Écoles affiliées

École des Hautes Études Commerciales (HEC)

Bureau du registraire
3000, ch. de la Côte-Sainte-Catherine
Montréal (Québec)
Canada H3T 2A7
Téléphone : (514) 340-6151
Télécopieur : (514) 340-5640
Courriel : registraire.info@hec.ca
Internet : www.hec.ca

École Polytechnique

Bureau du registraire
C. P. 6079, succursale Centre-ville
Montréal (Québec)
Canada H3C 3A7
Téléphone : (514) 340-4724
Télécopieur : (514) 340-5836
Courriel : registraire@courrier.polymtl.ca
Internet : www.polymtl.ca

Équipe de production

Coordination

Hélène Bernier, avec la participation de Raymond Belzil,
Carole Pouliot, Céline Pellerin et Daniel Pontbriand.

Conception graphique

Bergeron Communications Graphiques

Photographies

François Brunelle (pages 3, 7, 8, 11, 12, 17, 21, 22, 23, 24),
Bob Fisher (pages 13, 18), Nicolas Morin (pages 1, 4),
Bernard Lambert (page 6).
Page couverture : « baguette de chef » © PhotoDisc Inc.

Dans ce document, le genre masculin désigne aussi bien les
femmes que les hommes.

Dépôt légal

Bibliothèque nationale du Québec
3^e trimestre 1999

Publié par le Bureau du recrutement et le Registrariat.

Légende

Bacc.	Baccalauréat (90 crédits et plus)
Cert.	Certificat (15 crédits)
FEP	Faculté de l'éducation permanente
HEC	École des Hautes Études Commerciales
Maj.	Majeur (30 crédits)
Min.	Mineur (15 crédits)
Mod.	Module (9 à 15 crédits)

NOTE : Pour faire des études dans les domaines suivants : administration des affaires, commerce, comptabilité, sciences de la gestion, marketing, on s'adresse à l'École des Hautes Études Commerciales (voir les coordonnées à la page 2).
Pour faire des études dans le domaine du génie, on s'adresse à l'École Polytechnique (voir les coordonnées à la page 2).

Action communautaire (Cert.)	36
- Voir aussi Intervention auprès des jeunes (249), Intervention en milieu multiethnique (251), Service social (155), Toxicomanies (260), Violence et société (263)	
Activité physique - Voir Kinésiologie (168), Enseignement en éducation physique et santé (211)	
Actuariat - Voir Mathématiques (117)	
Adaptation scolaire - Voir Orthopédagogie (228)	
Administration - Voir Gestion appliquée à la police et à la sécurité (248), Gestion des services de santé (248), HEC (2) Relations industrielles (138), Science politique (140)	
Allemand - Voir Études allemandes (55), Traduction troisième langue (163)	
Aménagement - Voir Architecture (25), Architecture de paysage (26), Design des jardins (29), Design, orientation design d'intérieur (31), Design, orientation design industriel (29), Urbanisme (33)	
Amérique latine - Voir Études latino-américaines (84)	
Anglais - Voir Enseignement de l'anglais au secondaire (209), Études anglaises (58), Langue et civilisations anglaises (102), Traduction (160)	
Année de transition (Bacc. de 120 crédits)	163
Anthropologie (Bacc., Maj., Min.)	36
Arabe - Voir Études arabes (61)	
Archéologie - Voir Anthropologie (36), Études classiques (64)	
Architecture (Bacc.)	25
Architecture de paysage (Bacc.)	26
Archivistique (Cert.)	40
Arts et sciences (Min.)	40
Arts plastiques (Maj., Min.)	41
- Voir aussi Histoire de l'art (95)	
Asie de l'Est - Voir Études est-asiatiques (67)	
Astronomie - Voir Physique (128)	
Astrophysique - Voir Physique (128)	
Audiologie (Bacc.)	171
BAC 120 (Année de transition)	163
Biochimie (Bacc.)	43
Biologie - Voir Enseignement de la biologie au secondaire (216), Sciences biologiques (143)	
Biophysique - Voir Physique (128)	
Botanique - Voir Sciences biologiques (143)	
Catéchèse - Voir Sciences religieuses (234), Théologie (237)	
Chimie (Bacc., Maj., Min.)	45
- Voir aussi Enseignement de la chimie	



au secondaire (218)	
Chinois - Voir Études est-asiatiques (67)	
Cinéma - Voir Études cinématographiques (61)	
Civilisations anglaises - Voir Langue et civilisations anglaises (102)	
Civilisations grecque et romaine - Voir Études classiques (64)	
Communication - Voir Sciences de la communication (148)	
Communication appliquée (Cert. FEP)	243
Communication et Politique (Bacc.)	47
Créativité : applications professionnelles (Cert. FEP)	243
Criminologie (Bacc., Min.)	48
- Voir aussi Criminologie (Cert. FEP)	
Délinquance - Voir Criminologie (48), Psychoéducation (132)	
Démographie (Min.)	51
Design, orientation design d'intérieur (Bacc.)	31
Design des jardins (Min.)	29
Design, orientation design industriel (Bacc.)	29
Diététique - Voir Nutrition (177)	
Documentation - Voir Archivistique (40), Rédaction (255)	
Droit (Bacc.)	165
- Voir aussi Droit (Cert., FEP)	
Écologie - Voir Géographie environnementale (90), Sciences biologiques (143)	
Économie - Voir Mathématiques et Économie (120), Sciences économiques (150)	
Économie et Informatique (Bacc.)	51
Économie et Politique (Bacc.)	53
Éducation physique - Voir Kinésiologie (168), Enseignement de l'éducation physique et santé (211)	
Éducation préscolaire et enseignement primaire (Bacc.)	208
Enseignement de l'anglais au secondaire (Bacc.)	209



Enseignement de l'éducation physique et santé (Bacc.)	211
Enseignement de l'espagnol au secondaire (Bacc.)	213
Enseignement de l'histoire au secondaire (Bacc.)	215
Enseignement de la biologie au secondaire (Bacc.)	216
Enseignement de la chimie au secondaire (Bacc.)	218
Enseignement de la géographie au secondaire	
Voir Enseignement de l'histoire au secondaire (215)	
Enseignement de la morale au secondaire (Bacc.)	219
Enseignement de la physique au secondaire (Bacc.)	221
Enseignement des mathématiques au secondaire (Bacc.)	223
Enseignement du français au secondaire (Bacc.)	225
Enseignement du français langue seconde (Bacc.)	227
Environnement - Voir Géographie environnementale (90), Sciences biologiques (143)	
Ergothérapie (Bacc.)	172
Espagnol - Voir Enseignement de l'espagnol au secondaire (213), Études hispaniques (78), Traduction troisième langue (163)	
Éthique et droit (Min.)	54
Ethnologie - Voir Anthropologie (36)	
Étude des institutions économiques (Min.)	153
Études allemandes (Bacc., Maj., Min.)	55
Voir aussi Traduction troisième langue (163)	
Études allemandes et Histoire (Bacc.)	57
Études anglaises (Bacc., Maj., Min.)	58
Voir aussi Enseignement de l'anglais au secondaire (209), Langue et civilisations anglaises (102)	
Études arabes (Min.)	61
Études chinoises - Voir Études est-asiatiques (67)	
Études cinématographiques (Maj., Min.)	61
Études cinématographiques	

et Littérature comparée (Bacc.)	63
Études classiques (Bacc., Maj., Min.)	64
Études est-asiatiques (Maj., Min.)	67
Études est-asiatiques et Anthropologie (Bacc.)	69
Études est-asiatiques et Géographie (Bacc.)	71
Études est-asiatiques et Histoire (Bacc.)	72
Études françaises (Bacc., Maj., Min.)	73
Voir aussi Enseignement du français au secondaire (225), Linguistique (113), Rédaction (138)	
Études françaises et Linguistique (Bacc.)	76
Études hispaniques (Bacc., Maj., Min.)	78
Voir aussi Enseignement de l'espagnol au secondaire (213), Traduction troisième langue (163)	
Études individualisées (Cert. FEP)	246
Études italiennes (Maj., Min.)	80
Études internationales (Bacc.)	82
Études juridiques - Voir Droit (165)	
Études latines - Voir Études classiques (64)	
Études latino-américaines (Min.)	84
Études médiévales (Min.)	84
Études néo-helléniques (Min.)	85
Études québécoises (Min.)	86
Études russes (Min.)	87
Formation en administration des systèmes informatiques (Mod.)	88
Formation en multimédia (Mod.)	88
Formation en programmation (Mod.)	89
Formation en recherche opérationnelle (Mod.)	89
Français - Voir Enseignement du français au secondaire (225), Études françaises (73), Études françaises et Linguistique (76), Études québécoises (86), Linguistique (113), Rédaction (255), Traduction (160)	
Génie - Voir École Polytechnique (2)	
Géographie (Maj., Min.)	91
Géographie environnementale (Bacc.)	90
Gérontologie (Cert. FEP)	247
Gestion appliquée à la police et à la sécurité (Cert. FEP)	248
Gestion des documents - Voir Archivistique (40)	
Gestion des ressources humaines - Voir Relations industrielles (138)	
Gestion des services de santé (Cert., FEP)	248
Grec ancien - Voir Études classiques (64)	
Grec moderne - Voir Études néo-helléniques (85)	
Histoire (Bacc., Maj., Min.)	92
Voir aussi Enseignement de l'histoire au secondaire (215)	
Histoire de l'art (Bacc., Maj., Min.)	95
Hygiène dentaire (Cert.)	183
Informatique (Bacc., Maj., Min.)	98
Voir aussi Économie et Informatique (51), Mathématiques et Informatique (122), Physique et Informatique (130)	
Informatique appliquée (Cert.)	101
Inhalothérapie (Cert. FEP)	249
Institutions économiques - Voir Sciences économiques (150)	
Intervention auprès des jeunes :	
fondements et pratiques d'intervention (Cert. FEP)	249
Intervention dans les groupes et les organisations (Cert. FEP)	250
Intervention en milieu multiethnique (Cert. FEP)	251
Intervention psychoéducative (Cert.)	102
Voir aussi Psychoéducation (132)	
Italien - Voir Études italiennes (80)	
Japonais - Voir Études est-asiatiques (67)	
Journalisme (Cert. FEP)	252
Kinésiologie (Bacc., Maj., Min.)	168

Langue et civilisations anglaises (Min.)	102
Voir aussi Enseignement de l'anglais au secondaire (209), Études anglaises (58)	
Langue et culture allemandes (Mod.)	103
Langue et culture anglaises (Mod.)	104
Langue et culture arabes (Mod.)	104
Langue et culture chinoises (Mod.)	105
Langue et culture coréennes (Mod.)	105
Langue et culture hispaniques (Mod.)	106
Langue et culture italiennes (Mod.)	107
Langue et culture japonaises (Mod.)	107
Langue et culture luso-brésiliennes (Mod.)	108
Langue et culture néo-helléniques (Mod.)	108
Langue et culture russes (Mod.)	109
Latin - Voir Études classiques (64), Études médiévales (84)	
Lettres et sciences humaines (Bacc.)	109
Linguistique (Bacc., Maj., Min.)	113
Voir Études françaises et Linguistique (76)	
Littérature (allemande, anglaise, espagnole, française, grecque ancienne, grecque moderne, hispanique, italienne, latine, néo-hellénique, québécoise, russe) - Voir sous Études allemandes, etc. (55)	
Littérature comparée (Min.)	116
Maintien à domicile (Cert. FEP)	253
Mathématiques (Bacc., Maj., Min.)	117
Voir aussi Enseignement des mathématiques au secondaire (223)	
Mathématiques et Économie (Bacc.)	120
Mathématiques et Informatique (Bacc.)	122
Mathématiques et Physique (Bacc.)	123
Médecine (Doctorat)	174
Médecine dentaire (Doctorat)	183
Médecine vétérinaire (Doctorat)	187
Microbiologie - Voir Sciences biologiques (143)	
Milieu multiethnique - Voir Intervention en milieu multiethnique (251)	
Morale - Voir Enseignement de la morale au secondaire (219)	
Morale et religion catholiques (Mod.)	234
Moyen Âge - Voir Études médiévales (84)	
Muséologie - Voir Anthropologie (36), Histoire de l'art (95)	
Musique général (Bacc.)	191
Musique composition électroacoustique (Bacc.)	198
Musique composition instrumentale ou mixte (Bacc.)	196
Musique interprétation chant (Bacc.)	193
Musique interprétation instruments classiques (Bacc.)	195
Musique interprétation jazz (Bacc.)	194
Musique, musicologie (Bacc.)	199
Musique techniques d'écriture (Bacc.)	200
Notariat - Voir Droit (165)	
Nursing - Voir Sciences infirmières (230)	
Nutrition (Bacc.)	177
Optométrie (Doctorat)	202
Orthopédagogie (Bacc.)	228
Orthophonie (Bacc.)	179
Perfusion extracorporelle (Cert. FEP)	254
Petite enfance et famille : intervention précoce (Cert. FEP)	254
Pharmacie (Bacc.)	205
Philosophie (Bacc., Maj., Min.)	124
Physiologie - Voir Sciences biologiques (143)	
Physiothérapie (Bacc.)	181
Physique (Bacc., Maj., Min.)	128
Voir aussi Enseignement de la physique au secondaire (221), Mathématiques et Physique (123), Physique et Informatique (130)	
Physique et Informatique (Bacc.)	130
Politique - Voir Communication et Politique (47), Économie et politique (53), Science politique (140)	

Portugals - Voir Études hispaniques (78)	
Psychoéducation (Bacc., Min.)	132
Voir aussi Intervention psychoéducative (102)	
Psychologie (Bacc., Maj., Min.)	134
Publicité I (Cert. FEP)	255
Réadaptation - Voir Ergothérapie (172), Physiothérapie (181)	
Recherche opérationnelle - Voir Informatique (98)	
Rédaction (Cert. FEP)	255
Relations industrielles (Bacc.)	138
Voir aussi Relations industrielles (Cert. FEP)	
Relations internationales - Voir Études internationales (82), Science politique (140)	
Relations publiques (Cert. FEP)	257
Russe - Voir Études russes (87)	
Santé communautaire (Cert. FEP)	258
Santé et sécurité du travail (Cert. FEP)	259
Santé mentale : fondements et pratiques d'intervention (Cert. FEP)	259
Science politique (Bacc., Maj., Min.)	140
Sciences biologiques (Bacc., Maj., Min.)	143
Voir aussi Enseignement de la biologie au secondaire (216)	
Sciences biomédicales - Voir Sciences biologiques (143)	
Sciences cognitives (Min.)	147
Sciences de l'activité physique - Voir Kinésiologie (168), Enseignement de l'éducation physique et santé (211)	
Sciences de la communication (Bacc., Maj., Min.)	148
Voir aussi Communication appliquée (Cert. FEP) ...	
Sciences économiques (Bacc., Maj., Min.)	150
Voir aussi Économie et Politique (53), Mathématiques et Économie (120)	
Sciences infirmières (Bacc.)	230
Sciences infirmières : intégration et perspectives (Cert.) ..	231
Sciences infirmières : milieu clinique (Cert.)	232
Sciences politiques - Voir Science politique (140)	
Sciences religieuses (Cert., Min.)	234
Voir aussi Enseignement de la morale au secondaire (219)	
Sécurité et police (Bacc.)	153
Service social (Bacc.)	155
Voir aussi Action communautaire (36), Intervention dans les groupes et les organisations (250), Intervention auprès des jeunes (249), Intervention en milieu multiethnique (251), Toxicomanies (260), Violence et société (263)	
Sociologie (Bacc., Maj., Min.)	156
Sport - Voir Kinésiologie (168), Enseignement de l'éducation physique et santé (211)	
Statistique - Voir Mathématiques (117)	
Théologie (Bacc., Maj.)	237
Théologie pratique (Cert.)	241
Théologie pratique - milieux de santé (Cert.)	242
Toxicomanies : prévention et réadaptation (Cert. FEP) ..	260
Traduction (Bacc., Maj.)	160
Voir aussi Traduction I et II (Cert. FEP)	
Traduction troisième langue (Cert.)	163
Travail social - Voir Service social (155)	
Urbanisme (Bacc., Min.)	33
Violence et société (Cert. FEP)	263
Zoologie - Voir Sciences biologiques (143)	

L'éducation n'est pas une dépense pour la société mais un investissement dans son avenir.

Cette affirmation a servi de toile de fond à l'Université de Montréal dans l'élaboration de ses programmes à l'intention de la relève. C'est donc avec une grande fierté que je vous présente dans les pages qui suivent nos quelque 230 programmes de premier cycle.

En matière de création du savoir, de sa transmission et de ses applications, le Québec, pour demeurer concurrentiel, n'a d'autre choix que de s'armer aux moyens adoptés par les meilleurs concurrents, eu égard à la formation universitaire. Les programmes de l'Université ont été conçus afin de fournir une excellente formation intellectuelle qui réponde aux attentes du marché du travail.

Les études universitaires constituent un défi intellectuel et humain stimulant, mais difficile et exigeant. Les efforts que vous consacrerez à vos études au cours des prochaines années, la détermination dont vous ferez preuve pour atteindre vos objectifs seront récompensés par l'obtention d'un diplôme de qualité à la hauteur de la réputation internationale de l'Université de Montréal.

En plus du volet théorique présenté dans cette brochure et dont vous pourrez connaître les plus récents développements sur notre site Web (<http://www.umontreal.ca>), nous mettons à votre disposition de nombreux services ayant pour but de vous faciliter la vie et de vous accompagner dans votre démarche : bibliothèques, clinique, centre sportif, orientation et consultation psychologique, etc.

Venez rencontrer au sein des facultés, des départements ou des services les personnes-ressources qui sauront vous accueillir et répondre à toutes vos questions.

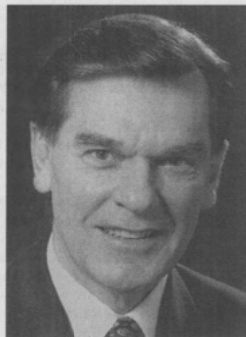

Le recteur,

A handwritten signature in dark ink, appearing to read 'Robert Lacroix'.

Robert Lacroix

Section 2 Les admissions et les services à la communauté universitaire



Table des matières

Présentation de l'Université de Montréal	8
2.1 L'admission aux études de premier cycle	
Conditions générales d'acceptation	9
Préparation complémentaire (BAC 120, mineur en cheminement accès)	9
Programmes contingentés	9
Demandes d'admission – Dates limites	10
Formulaires de demandes d'admission	10
Convocations – Tests et entrevues	10
Étude des choix de programmes de l'étudiant	11
Vérification de l'évaluation du dossier de l'étudiant	12
Demande de révision de décision	12
Suivi de l'offre d'admission	12
L'inscription	12
2.2 La cote de rendement au collégial	13
2.3 La méthode d'évaluation des résultats universitaires	16
2.4 La politique sur la langue française	17
2.5 Les droits de scolarité	18
2.6 Les bourses et l'aide financière	18
2.7 Étudier à l'extérieur du Québec ou à l'étranger	19
2.8 Définitions importantes	19
2.9 Services offerts aux étudiants sur Internet	20
2.10 Services offerts à la communauté étudiante	21
(résidences, logement hors campus, médias sur le campus, activités culturelles, activités sportives, services médicaux, orientation scolaire et professionnelle, emplois disponibles, implication communautaire, étudiants de l'extérieur du pays, étudiants handicapés)	
Services divers	22

Situation géographique

Située dans l'un des plus grands centres urbains du Canada, l'Université de Montréal est le plus important établissement de langue française d'enseignement supérieur et de recherche en Amérique du Nord.

Nichée sur le flanc du mont Royal, à quelques minutes du centre-ville, l'Université bénéficie d'un environnement tout à fait exceptionnel. Son campus est une véritable oasis de verdure facilement accessible par les transports en commun. Il est en effet desservi par trois stations de métro et quelques lignes d'autobus. Le quartier Côte-des-Neiges, situé à proximité, vous attend avec sa maison de la culture, son marché en plein air, ses restaurants, ses boutiques, ses librairies dans une ambiance cosmopolite stimulante.

Enseignement et recherche

Après 120 ans d'existence, l'Université de Montréal compte 13 facultés, plus de 60 départements et 2 écoles affiliées : l'École Polytechnique et l'École des Hautes Études Commerciales. Avec ces écoles, elle accueille près de 47 000 étudiants réguliers.

En plus des unités regroupées sur le campus principal, l'Université compte une faculté de médecine vétérinaire située à Saint-Hyacinthe; cette faculté est la seule unité d'enseignement et de recherche en médecine vétérinaire au Québec et la seule faculté de médecine vétérinaire francophone en Amérique.

L'Université de Montréal possède également l'Observatoire astronomique du mont Mégantic (à 1111 m d'altitude), doté d'un télescope de 1,6 m particulièrement bien équipé pour l'imagerie et la spectroscopie. Et enfin, sise à Saint-Hippolyte, la Station de biologie des Laurentides, pourvue de sept pavillons et de trois laboratoires. Cette réserve naturelle est constituée de 15 lacs, 10 terres humides (tourbières et zones inondables), plus de 50 km de ruisseaux et 1200 lacs dans un rayon de 45 km.

Sa spécificité

Établissement à vocation générale et professionnelle, l'Université de Montréal est très fière de la place qu'elle occupe dans les activités de recherche universitaire et dans la formation offerte aux 2^e et 3^e cycles. Elle dispose d'une soixantaine de centres ou groupes de recherche, dont plusieurs s'intéressent au secteur de la santé. Avec son grand nombre de professeurs, de chercheurs et de chargés de cours, l'Université contribue de manière importante au développement de la science et de la technologie dans tous les domaines; elle est du reste la deuxième université au pays pour la somme totale des fonds de recherche accordés aux maisons d'enseignement.



2.1 L'admission aux études de premier cycle

Conditions générales d'acceptation

Pour entreprendre des études universitaires, il faut remplir une de ces conditions :

- être titulaire d'un diplôme d'études collégiales (D.E.C.) comportant les cours préalablement requis pour le programme choisi; ou
- avoir une formation scolaire équivalente au D.E.C., le doyen et le registraire jugeant de cette équivalence; ou
- être âgé de 21 ans ou plus et posséder une expérience ou des connaissances appropriées au programme choisi. Le doyen juge de cette expérience ou de ces connaissances.

Préparation complémentaire

*Étudiants hors Québec ou en provenance de l'étranger
(BAC 120)*

Pour les étudiants qui ne répondent pas aux exigences habituelles reconnues, une année de transition (appelée BAC 120) est offerte par la Faculté des arts et des sciences. L'étudiant bénéficie d'un encadrement dans son cheminement d'études et d'une aide pédagogique personnalisée. Il pourra par la suite accéder au programme régulier universitaire de son choix, sauf à celui de médecine, s'il satisfait aux exigences du programme choisi.

Note : ce programme permet également aux étudiants titulaires d'un D.E.C. de mettre à jour leurs connaissances dans certaines disciplines en vue d'une réorientation dans leurs études.

Titulaires d'un D.E.C. ayant éprouvé des difficultés au collégial

Ces étudiants peuvent entreprendre des études dans le programme de mineur en cheminement accès d'une discipline non contingentée de son choix tout en bénéficiant d'un encadrement solide et d'une aide pédagogique personnalisée. Ce cheminement donne à l'étudiant l'occasion de démontrer ses aptitudes et sa motivation pour la poursuite d'études universitaires.

Programmes contingentés

L'accès à certains programmes est limité en raison du volume de demandes d'admission, du manque de place et de matériel ou encore à cause de critères gouvernementaux fixés en rapport avec le marché du travail.

Liste des programmes contingentés à l'automne 2000

Parmi les quelque 200 programmes de premier cycle, l'Université de Montréal prévoit qu'une cinquantaine de programmes seront contingentés à l'automne 2000. À titre indicatif, consultez la liste des programmes qui étaient contingentés à l'automne 1999 située à la fin de ce guide, section 5.

Les candidats retenus dans les programmes contingentés sont ceux qui possèdent la meilleure préparation et les meilleures aptitudes pour réussir dans les études choisies. Il est cependant important de noter qu'un candidat admissible n'est pas refusé parce que son dossier est trop faible, mais bien parce que d'autres ont présenté un dossier jugé meilleur que le sien.

Les critères utilisés pour cette sélection doivent respecter les exigences suivantes :

être aussi nombreux que possible; être aussi objectifs que possible; être mesurables; avoir chacun un poids déterminé.

Les agents d'admission du Registrariat étudient les demandes d'admission et prennent les décisions au nom du doyen (sauf à la Faculté de l'éducation permanente), conformément à des normes fixées à l'avance par celui-ci.

Catégories de candidats

Afin que la sélection des dossiers d'admission soit la plus équitable possible, les candidats admissibles à un programme contingenté sont donc habituellement divisés en trois catégories : les collégiens, les universitaires et les adultes. Le contingentement global fixé pour la première année d'un programme est généralement partagé entre ces trois catégories, proportionnellement au nombre de candidats admissibles de chacune des catégories, sous réserve de la qualité des dossiers.

Collégiens

Les dossiers scolaires des candidats collégiens sont évalués et classés au moyen de la cote de rendement au collégial (CRC). On trouvera à la section 2.2 des explications plus détaillées sur le calcul de cette cote.

Universitaires

Les candidats ont suivi au moins 12 crédits de cours universitaires à la date limite fixée pour le dépôt de la demande d'admission.

Tous les candidats universitaires sont généralement rangés dans une seule et même catégorie, quelle que soit la nature des études universitaires suivies. Pour plus d'information sur la méthode d'évaluation des résultats universitaires, reportez-vous à la section 2.3.

Adultes

Les candidats sont âgés d'au moins 21 ans, n'ont ni D.E.C. ni formation scolaire équivalente. La sélection des candidats adultes peut s'appuyer sur l'expérience de travail pertinente, sur la maturité et sur les activités intellectuelles antérieures.

Candidatures spéciales

Lorsque le dossier d'admission d'un collégien, d'un universitaire ou d'un adulte comporte des éléments particuliers par rapport aux critères habituels, mais pertinents au regard de l'évaluation, ce dossier peut faire l'objet d'une étude spéciale. C'est le cas, par exemple, d'une personne qui a obtenu un D.E.C. il y a 15 ans et qui fait état d'une expérience de travail pertinente.

Demandes d'admission – Dates limites

1^{er} mars (trimestres d'été ou d'automne)

1^{er} novembre (trimestre d'hiver*)

Note :

Après ces dates, quelques places peuvent être encore disponibles dans les programmes non contingentés. Information : (514) 343-7076.

Formulaires de demandes d'admission

Deux formulaires existent pour faire une demande d'admission au 1^{er} cycle à l'Université de Montréal. Le premier, disponible dans tous les collèges, s'adresse aux étudiants inscrits dans un programme d'études collégiales menant au D.E.C. et qui n'ont pas entrepris d'études universitaires. Le second, disponible au Registrariat ainsi que dans les collèges, s'adresse à tous les autres candidats.

Le candidat peut inscrire jusqu'à quatre choix de programmes sur le formulaire de demande d'admission. L'étudiant les inscrit par ordre de préférence. Tous les détails sont clairement indiqués sur les formulaires.

Accusé de réception

Pour recevoir un accusé de réception, il faut remplir la carte jointe au formulaire de demande d'admission, l'affranchir suffisamment et la joindre à votre demande d'admission.

Convocations – Tests et entrevues

Entrevue

Quelques facultés imposent une entrevue à leurs candidats à l'admission. Ces entrevues ont pour but d'évaluer la motivation, les aptitudes et le jugement des candidats en fonction de la nature du programme pour lequel ils ont déposé une demande d'admission. Le bilan de cette évaluation peut conduire à l'élimination de toute candidature qui ne présente pas les qualités jugées essentielles à la réussite des études envisagées.

Expérience de travail

De nombreux programmes ont été mis sur pied en fonction de la clientèle particulière à laquelle ils sont réservés. C'est notamment le cas de tous les programmes de la Faculté de l'éducation permanente et de quelques programmes de la Faculté des arts et des sciences et de la Faculté des sciences infirmières.

Test de connaissance du français

Ce test pourra être imposé à tous les candidats qui n'ont pas terminé leurs deux derniers trimestres d'études en langue française. Toutefois, des candidats peuvent être exemptés du test si leur compréhension du français est manifeste. Le test n'a d'autre objectif que de vérifier si le candidat possède une compréhension suffisante de la langue française pour suivre avec profit des cours donnés dans cette langue.

Test de connaissance de l'anglais au programme d'études anglaises

Ce test est imposé à tous les candidats au programme d'études anglaises. Ce programme ne comporte aucun cours d'apprentissage de la langue anglaise et exige donc une excellente connaissance préalable de cette langue. Un échec à ce test est éliminatoire.

Par ailleurs, et bien qu'il ne s'agisse pas d'une exigence d'admission dans les autres programmes, il est fortement recommandé à tous les futurs étudiants d'acquérir au moins une connaissance de l'anglais écrit. En effet, dans bon nombre de programmes, la plupart des ouvrages de référence et des publications ainsi que l'essentiel de la documentation sont rédigés dans cette langue.

Test de connaissance du français et de l'anglais au programme de traduction

Les candidats aux programmes de traduction doivent passer et réussir un test de connaissance du français et de l'anglais. Un échec à ce test est éliminatoire.

Test de connaissances et d'aptitudes musicales

La Faculté de musique impose un test de connaissances et d'aptitudes musicales à tous ses candidats, qu'ils aient obtenu le D.E.C. dans un programme de musique ou qu'ils aient acquis leurs connaissances musicales par un enseignement privé parallèle à leurs études collégiales. Le test sert à vérifier s'ils possèdent les connaissances et les aptitudes musicales de base requises. Il sert aussi, en première année, à former des groupes assez homogènes d'étudiants ayant atteint le même niveau de connaissances et de culture musicales.

Test de l'Association dentaire canadienne

Le test de l'Association dentaire canadienne permet de vérifier si le candidat possède un minimum de doigté pour manipuler et travailler de petits objets et l'habileté à percevoir des objets à trois dimensions. Un résultat inférieur à 10 sur 30 à l'épreuve de sculpture sur craie ou à l'épreuve d'habileté perceptuelle élimine le candidat.

L'expérience démontre en effet qu'il ne pourrait acquérir l'habileté technique minimale pour la pratique de la médecine dentaire. Pour ceux qui réussissent ces épreuves, les résultats obtenus n'entrent pas dans l'évaluation du dossier.

Le candidat peut se présenter à l'un des deux tests de l'Association :

- à l'automne, le 6 novembre 1999; date limite d'inscription le 30 septembre 1999;
- à l'hiver, le 19 février 2000; date limite d'inscription le 15 janvier 2000.

Test de personnalité

L'École de psychoéducation impose un test de personnalité à tous ses candidats. Ce test cherche à vérifier s'il existe un minimum de compatibilité entre la personnalité du candidat et les difficultés reliées à un travail en milieu de délinquance. L'expérience a démontré qu'une personne trop sensible, émotive et timorée sera rapidement dépassée par le travail dans un tel milieu. De même, celle qui affiche un caractère impétueux, violent et qui est en révolte contre la société pourrait y créer des problèmes graves. Ce test est donc éliminatoire.

Absence à une évaluation requise à l'admission

Dans tous les cas où un candidat doit se soumettre à une évaluation requise à l'admission, l'absence à l'examen, au test ou à l'entrevue au moment fixé entraîne la fermeture du dossier, à moins que le candidat ne justifie cette absence auprès de l'autorité compétente en présentant par écrit un motif valable dans les huit jours de calendrier.

Si le candidat est absent à un examen, à un test ou à une entrevue pour un motif valable*, les autorités compétentes doivent exiger un examen, un test ou une entrevue différés.

* Les programmes ouverts aux admissions de l'hiver sont annoncés au début de l'automne.

* Motif indépendant de la volonté de l'étudiant, cas de force majeure ou maladie grave attestée par un certificat médical.



Étude des choix de programmes de l'étudiant

Tous les choix de programmes sont étudiés parallèlement sans tenir compte de l'ordre des choix indiqué par le candidat. Une décision peut être rendue pour chaque choix inscrit. Cependant, dès qu'une personne est admise à un choix de programme, sa candidature est automatiquement retirée de tout autre choix de programme de rang inférieur. En revanche, les choix de programmes indiqués précédemment à celui pour lequel elle a reçu une réponse affirmative demeurent à l'étude.

Étude des dossiers

L'étude des demandes d'admission commence dans les jours qui suivent la réception de celles-ci. Dans tous les cas, l'évaluation du dossier scolaire porte sur les résultats obtenus à la date limite fixée pour le dépôt des demandes d'admission.

Chaque candidat, en provenance d'un collège, reçoit généralement une première réponse avant le 15 mai.

Le candidat peut recevoir une des cinq réponses suivantes :

1. Offre d'admission définitive, lorsque le dossier est complet, qu'il satisfait aux conditions d'admission et que la candidature est acceptée.

2. Offre d'admission conditionnelle, lorsque le candidat ne répond pas complètement aux conditions d'admission; le cas le plus fréquent est celui où le candidat n'a pas terminé ses études collégiales au moment où est étudiée sa demande d'admission; l'offre d'admission conditionnelle mentionne les conditions qui restent à remplir, conditions que le candidat s'engage, s'il y a lieu, à remplir dans le délai fixé; l'offre d'admission devient définitive lorsque les conditions imposées sont remplies.

3. Avis de décision différée, lorsqu'il est impossible de porter un jugement sur la demande, soit parce que des renseignements manquent au dossier, soit pour d'autres motifs qui sont alors communiqués au candidat. Si les renseignements demandés ne sont pas fournis à l'échéance indiquée sur l'avis, le dossier sera fermé.

4. Offre d'inscription sur une liste d'attente, qui permet au candidat inscrit sur une liste d'attente de recevoir ultérieurement une offre d'admission s'il y a désistement de la part d'un candidat ayant reçu une offre d'admission.

5. Avis de refus, où le motif précis du refus est communiqué au candidat. Le candidat refusé provenant d'un collège reçoit,



avec l'avis de refus, une liste de programmes auxquels il est encore possible d'être admis s'il possède la préparation suffisante et les aptitudes nécessaires pour réussir dans les études choisies. Avant de fixer son choix de programme, il peut rencontrer un agent d'admission ou un conseiller d'orientation scolaire de l'Université.

Vérification de l'évaluation du dossier de l'étudiant

Tout candidat peut demander des explications détaillées sur l'évaluation de son dossier en fonction des critères d'admission utilisés.

Toute demande de vérification doit être faite par écrit et adressée au Registrariat dans les 20 jours suivant la date de réception de l'avis de refus d'admission ou d'inscription sur une liste d'attente. Toute erreur constatée est corrigée immédiatement.

Tout candidat qui, après vérification de l'évaluation de son dossier d'admission, a des raisons sérieuses de croire qu'une erreur ou une injustice a été commise à son endroit peut, dans les quinze jours suivant la vérification, demander une révision de celle-ci.

À cette fin, il faut adresser une demande écrite et motivée au doyen et acquitter les frais de révision actuellement fixés à 25 \$.

Si le doyen rejette la demande de révision de l'évaluation, il doit le faire par écrit, avec motifs à l'appui. Ce refus est sans appel.

Si le doyen juge que la demande est recevable, il commande une révision de l'évaluation dont les résultats doivent lui être communiqués par écrit. À la réception de ce rapport, le doyen autorise ou refuse l'admission; sa décision est sans appel. Celle-ci est transmise par écrit au candidat et une copie en est adressée au Registrariat.

Suivi de l'offre d'admission

Le candidat qui a reçu une offre d'admission ou une offre d'inscription sur une liste d'attente doit, avant le 1^{er} juin, l'accepter ou la refuser.

Le candidat qui n'a pas répondu à l'une ou l'autre des offres reçoit, dès la première semaine de juin, un avis de désistement tacite, libérant ainsi une place dans le programme choisi lors de la demande d'admission.

Ainsi, dans les programmes contingentés, le décompte des places encore disponibles est fait et une offre d'admission est envoyée à ceux dont les noms figurent sur la liste d'attente jusqu'à ce que la capacité d'accueil soit de nouveau comblée. Ce processus est répété jusqu'à la mi-août.

Offre d'admission conditionnelle sujette à un engagement

Toute personne qui accepte une offre d'admission conditionnelle sujette à un engagement doit satisfaire aux conditions d'admission au plus tard à la date indiquée sur l'avis et faire parvenir ultérieurement au Registrariat une pièce officielle attestant qu'elle a satisfait aux conditions imposées (cette mesure ne s'applique pas aux collégiens). Elle est alors autorisée à s'inscrire et à faire son choix de cours.

Pour s'inscrire à l'Université les collégiens doivent être titulaires d'un diplôme d'études collégiales au plus tard le 15 septembre pour une admission au trimestre d'automne ou le 1^{er} février pour une admission au trimestre d'hiver.

L'inscription

La demande d'admission n'est pas une inscription. Le candidat dont la demande d'admission a été acceptée doit remplir les formalités d'inscription dans les délais réglementaires. Ces délais lui parviendront du Registrariat ou de la faculté, école ou département concerné.

2.2 La cote de rendement au collégial

Introduction

Dans le cadre du processus d'admission, les établissements universitaires ont adopté des politiques à l'effet d'admettre à un programme tout candidat qui remplit les conditions générales et particulières d'admissibilité. Toutefois, lorsqu'il s'impose de faire une sélection parmi les candidatures reçues, principalement en raison du contingentement, il appartient à chaque établissement universitaire de déterminer si les résultats scolaires doivent ou non servir de critère de sélection et, dans l'affirmative, de fixer l'importance de ces résultats. Ainsi, dans certains programmes, les résultats du collégial pourront constituer le seul critère de sélection; ailleurs, on pourra attribuer à ceux-ci une importance relative par rapport à l'ensemble des critères retenus. Dans tous les cas, les universités reconnaissent que les méthodes utilisées aux fins de comparaison et de classement doivent être les plus objectives et les plus équitables possible.

L'utilisation des résultats scolaires aux fins de classement et de sélection suppose l'existence d'un système commun d'évaluation ou, à défaut, la reconnaissance implicite de l'équivalence des clientèles, des apprentissages et des modes d'évaluation. Le règlement sur le régime pédagogique du collégial reconnaît l'autonomie des collèges en matière d'évaluation des études. Par conséquent, des universités ont été amenées à se doter d'une méthode de classement des étudiants aux fins de la sélection en empruntant à la statistique la technique de calcul qui permet de corriger adéquatement les différences observées dans les systèmes de notation utilisés dans les collèges et en apportant à celle-ci un ajustement qui tient compte de la force relative de chaque groupe d'étudiants.

Principes de classement

Plusieurs principes de classement peuvent être utilisés : la moyenne générale de l'étudiant, la cote Z et la cote de rendement au collégial.

- La *moyenne générale* est le résultat de l'addition de toutes les notes qui paraissent au bulletin d'études collégiales divisé par le nombre de ces notes. Selon ce principe, les étudiants de certains collèges peuvent présenter systématiquement des moyennes générales plus élevées que celles des étudiants venant d'autres collèges, sans qu'il soit possible de conclure à la supériorité des uns par rapport aux autres, les différences observées entre les notes pouvant être davantage attribuables aux différences dans les systèmes de notation.

En effet, il n'est pas rare d'observer que, dans certaines classes, les étudiants obtiennent tous des notes supérieures à 75 % alors que, dans d'autres classes, il n'y a pas de notes supérieures à 80 %. Dans chacune de ces classes, l'étudiant qui obtient la meilleure note est évidemment le premier de son groupe. En comparant le rendement des étudiants à partir de leur classement relatif dans leur groupe, c'est-à-dire par leur rang, on ne peut établir de différence entre deux étudiants qui se classent premiers dans leur groupe respectif.

Ce principe de classement est facile à comprendre et à utiliser.

- La *cote Z* est une unité de mesure statistique qui permet d'exprimer la position d'un étudiant dans une distribution de notes par rapport à deux éléments fondamentaux de cette distribution, à savoir la moyenne des notes et l'écart type ou, en

d'autres mots, l'étalement des notes. On trouve un peu plus loin la méthode de calcul de la cote Z.

Parce que cette unité de mesure tient compte de la moyenne et de l'étalement des notes d'une classe, son utilisation permet de ramener à une échelle commune des notes de classes ou de groupes d'étudiants différents et, du même coup, de faciliter la comparaison. En exprimant le dossier scolaire en cote Z, il devient possible de classer les étudiants en fonction de leur rendement.

La cote Z présente donc deux avantages fondamentaux : d'une part, elle respecte intégralement le classement des étudiants tel que celui-ci est établi par les notes attribuées conformément à la politique définie à cet effet dans chaque collège; d'autre part, elle permet de comparer directement des notes provenant de groupes d'étudiants à la fois différents et équivalents.

Quoique l'utilisation de la cote Z aux fins de classement et de sélection présente des avantages certains, elle ne permet pas de résoudre toutes les difficultés que pose l'évaluation des étudiants aux fins de l'admission. En effet, lorsque les groupes d'étudiants présentent des caractéristiques différentes, les comparaisons effectuées à l'aide de la cote Z deviennent moins valides et moins équitables. La sélection qu'exercent les collèges dans leur processus d'admission à leurs différents programmes, les diverses formes de regroupement des étudiants (groupes homogènes et hétérogènes), la nature des programmes de formation offerts (D.E.C. en sciences, lettres et arts, versions enrichies de certains D.E.C., Baccalauréat international, etc.) constituent autant de facteurs pouvant modifier le classement des étudiants venant de collèges différents et influencer sur les chances d'admission de certains d'entre eux.



cours suivi par un étudiant deux éléments d'information : un indicateur de la position de cet étudiant en fonction de la note obtenue dans son groupe (la cote Z) et un indicateur de la force relative de ce groupe. Ainsi, en plus de retenir tous les avantages de la cote Z, la cote de rendement au collégial ajoute à celle-ci une correction importante en permettant de prendre en compte les différences initiales entre les groupes.

Cette méthode de correction pouvant s'appliquer à tous les cours du collégial, elle permet un ajustement adéquat à la situation de chacun des étudiants. Autrement dit, qu'un étudiant change de collège, de programme d'études ou de groupe, la cote Z obtenue à chaque cours est de ce fait corrigée par l'indicateur du groupe dans lequel l'étudiant a été évalué. Il s'agit donc d'une méthode de correction à portée générale.

Cote de rendement au collégial : méthode de calcul

L'analyse du dossier au moyen de la cote de rendement au collégial exige, pour chaque cours, le calcul d'une cote Z qui permet d'exprimer la position relative d'un étudiant dans son groupe et le calcul d'un facteur de correction, de la force relative du groupe par rapport à celle des autres groupes. Ces calculs sont effectués pour chacune des notes inscrites au bulletin, à l'exception des notes des cours d'éducation physique et des cours d'appoint.

La formule de calcul de la cote de rendement au collégial est la suivante :

$$CRC = (Z + IFG + C) \times D$$

dans laquelle Z représente la cote Z; IFG, l'Indicateur de la force du groupe; C et D, des constantes de valeur 5.

Description des éléments de la formule

Premier élément : la cote Z

La cote Z est une unité de « mesure » statistique qui permet d'exprimer la position d'un individu dans une distribution donnée par rapport à deux paramètres : la moyenne et l'écart type de cette distribution. L'utilisation de la cote Z permet de ramener à une échelle commune des notes issues de distributions différentes pour ce qui est de la moyenne et de l'écart type. Elle facilite, par conséquent, la comparaison de notes appartenant à des distributions différentes. C'est précisément de là qu'elle tire son utilité et c'est pourquoi elle a été retenue : exprimées en cotes Z, les notes obtenues à des cours différents deviennent techniquement comparables.

Méthode de calcul de la cote Z

La cote Z correspondant à une note donnée s'obtient par l'application de la formule suivante :

$$Cote\ Z = \frac{(X - \bar{X})}{\sigma}$$

où X = note de l'étudiant;

\bar{X} = moyenne des notes;

σ = écart type (ou indice de dispersion des notes).

Le calcul de la cote Z se base sur les deux paramètres principaux d'une distribution de notes : la moyenne arithmétique et l'écart type.

Pour calculer la moyenne et l'écart type des notes, il faut d'abord rassembler toutes les notes des étudiants d'un même collège, lesquels ont suivi le même cours, la même année, à la

50 % sont éliminées du calcul des écarts, c'est-à-dire de la moyenne et de l'écart type.

La moyenne arithmétique

La moyenne arithmétique d'une distribution de notes () représente l'axe de gravité de cette distribution et exprime la tendance centrale de l'ensemble des notes. Elle se calcule en faisant la somme des notes constituant la distribution et en divisant cette somme par le nombre de notes :

$$\bar{X} = \frac{\sum X_i}{N}$$

où $\sum X_i$ = somme des notes;

N = nombre de notes.

L'écart type

L'écart type d'une distribution de notes (s) est une valeur qui traduit l'importance de la dispersion des notes autour de la moyenne. Plus l'écart type est élevé, plus les notes s'éloignent les unes des autres; inversement, plus il est petit, plus les notes se concentrent autour de la moyenne. En termes mathématiques, l'écart type représente la racine carrée de la moyenne des carrés des écarts des notes par rapport à la moyenne :

$$\sigma = \sqrt{\frac{\sum (X - \bar{X})^2}{N}}$$

ou $X - \bar{X}$ représente l'écart entre une note et la moyenne des notes.

Connaissant la valeur de la moyenne et de l'écart type, il devient possible de calculer la cote Z correspondant à une note donnée X issue de la même distribution.

La cote Z traduit l'éloignement de la note en question par rapport à la moyenne de la distribution en unités d'écart type. Ainsi, si Z = 0, cela signifie que la note est égale à la moyenne. Si Z = +1, cela signifie que la note se situe à un écart type au-dessus de la moyenne, etc.

Les cotes Z ont toujours la même moyenne (0,0) et le même écart type (1,0). Elles ont toujours la même signification, quels que soient la moyenne et l'écart type des distributions qui ont servi à les calculer. En conséquence, en traduisant en cotes Z des notes scolaires provenant de distributions différentes, on les ramène à une échelle commune, de moyenne 0 et d'écart type 1, ce qui les rend comparables.

La transformation des notes scolaires en cotes Z afin de les rendre comparables d'un cours à un autre et d'un collège à un autre part donc du principe que toutes les distributions de notes devraient être identiques. Il s'agit là d'un postulat qu'il nous est impossible de vérifier mais que nous devons admettre, à défaut d'en prouver la validité, si nous voulons pouvoir évaluer sur une base commune relativement objective les dossiers scolaires des candidats.

Contrôles

- Les notes inférieures à 50 % sont exclues du calcul de la moyenne et de l'écart type de la distribution des notes.
- Si un groupe à l'évaluation comprend moins de six notes ou encore si tous les étudiants d'un groupe à l'évaluation reçoivent la même note, les notes des étudiants de ces groupes ne sont pas transformées en cote Z.
- Pour toute note inférieure à 31 %, une cote Z est calculée comme s'il s'agissait d'une note de 30 %.
- Par convention, il a été établi qu'une cote Z ne pourrait jamais être supérieure à +3,00 ni inférieure à -3,0.
- Si, pour une note de 100 %, l'application de la formule de la cote Z ne permet pas d'obtenir une cote Z égale ou supé-

rieure à 2, un écart type corrigé est calculé au moyen de la formule suivante :

$$\sigma_{\text{corrigé}} = \frac{100 - \bar{X}}{2}$$

Ainsi, l'écart type corrigé est toujours égal à la moitié de l'écart entre une note de 100 % et la moyenne arithmétique des notes égales ou supérieures à 50 %. C'est la valeur de cet écart type qui sert au calcul de la cote Z de chacun des étudiants ayant une note comprise entre 100 % et la moyenne arithmétique de la distribution de notes. Grâce à cette correction, un étudiant ayant une note de 100 % est assuré d'obtenir minimalement une cote Z de +2.

Certains cours ne font l'objet d'aucune analyse relativement aux cotes Z : c'est notamment le cas des cours d'éducation physique, des cours d'appoint et des cours donnés avant 1973.

Deuxième élément : l'indicateur de la force du groupe (IFG)

En plus de calculer la cote Z correspondant à chacune des notes obtenues par les étudiants du même groupe à l'évaluation, il faut calculer, pour chaque groupe à l'évaluation, un facteur de correction. Ce facteur de correction nécessite d'abord le calcul, pour chaque étudiant du groupe à l'évaluation, de la moyenne pondérée de l'ensemble des notes finales obtenues en quatrième et cinquième secondaire (M_{si}). Lorsque ces moyennes individuelles sont connues, on calcule alors la moyenne de celles-ci pour le groupe à l'évaluation à l'aide de la formule ci-dessous :

$$M_{sg} = \frac{M_{si=1} + M_{si=2} + M_{si=3} + \dots + M_{si=n}}{\text{Nombre d'étudiants}}$$

L'application de la formule qui suit permet ensuite de connaître le facteur de correction à apporter à la cote Z obtenue par chacun des étudiants qui composent le groupe à l'évaluation :

$$\text{L'indicateur de la force du groupe à l'évaluation (IFG)} = \frac{M_{sg} - 75}{14}$$

où M_{sg} représente la moyenne des moyennes des notes pondérées au secondaire.

Contrôles

Pour que la moyenne pondérée des résultats au secondaire d'un étudiant (M_{si}) entre dans le calcul de la moyenne du groupe à l'évaluation (M_{sg}), deux conditions doivent être satisfaites : l'étudiant doit avoir obtenu le diplôme d'études secondaires et il doit avoir obtenu une note de 50 % ou plus dans le cours du collégial à analyser. Autrement dit, lorsqu'une note est exclue du calcul des étalons, la moyenne au secondaire de cet étudiant est également exclue du calcul de l'indicateur de la force du groupe. En outre, lorsque la moyenne pondérée des résultats obtenus en quatrième et cinquième secondaire par un étudiant comporte moins de 130 unités, cette moyenne est exclue du calcul de l'indicateur de la force du groupe.

Si un groupe à l'évaluation comprend moins de six moyennes pondérées au secondaire (M_{si}) ou encore si tous les étudiants d'un groupe à l'évaluation ont la même moyenne pondérée au secondaire ($\sigma = 0$), l'IFG prend la valeur 0 et aucune correction n'est apportée à la cote Z de ces étudiants.

Troisième élément : les constantes C et D

L'ajout d'une constante C ($C = 5$) permet d'éliminer les valeurs négatives. L'opération qui consiste à multiplier par la constante D ($D = 5$) la somme des valeurs précédentes permet de situer les résultats sur une nouvelle échelle ayant une amplitude fixe. Ainsi, la cote de rendement minimale est 0 et la cote maximale, 50. La plupart des cotes de rendement se situent entre 15 et 35.

Une fois calculée la cote de rendement de chacune des notes d'un candidat, celles-ci de même que les notes obtenues au collégial sont transmises aux universités concernées, qui effectuent un calcul additionnel à savoir celui de la moyenne pondérée des cotes de rendement obtenues pour chaque candidat. Cette moyenne se nomme la **cote moyenne de rendement au collégial**.

Contrôles lors de la conversion des notes en cotes de rendement au collégial (CRC)

- Il n'y a aucun calcul de CRC pour un cours d'éducation physique.
- Lorsqu'un cours donné n'est pas analysable par la technique de la cote Z, il n'y a aucun calcul de CRC pour ce cours.
- Lorsque, à un cours donné, le candidat obtient une note inférieure à 30 %, on attribue une cote de rendement au collégial (CRC) de 5,0 à ce cours.
- Si, pour une note de 100 %, l'application de la formule de la cote de rendement au collégial ne permet pas d'obtenir une cote de rendement au collégial égale ou supérieure à 35, un écart type corrigé est calculé au moyen de la formule suivante :

$$\sigma_{\text{corrigé}} = \frac{100 - \bar{X}}{2 - \text{IFG}}$$

Ainsi, l'écart type corrigé est toujours égal à la moitié de l'écart entre une note de 100 % et la moyenne arithmétique des notes égales ou supérieures à 50 %. C'est la valeur de cet écart type qui sert d'abord au calcul de la cote Z puis de la cote de rendement au collégial de chacun des étudiants ayant une note comprise entre 100 % et la moyenne arithmétique de la distribution de notes. Grâce à cette correction, un étudiant ayant une note de 100 % est assuré d'obtenir une cote de rendement au collégial d'au moins 35.

Évaluation du dossier

C'est la moyenne pondérée des cotes de rendement au collégial, calculée à partir de l'ensemble des cours pour lesquels on a une cote de rendement valide, qui résume la qualité du dossier. C'est sur la base de cette cote moyenne pondérée qu'un dossier est évalué, comparé et classé parmi un ensemble de dossiers. Cette moyenne peut faire l'objet d'un ajustement pour tenir compte des caractéristiques particulières de certains groupes d'étudiants. Présentement, la moyenne de tout étudiant sortant d'un programme de Baccalauréat international (B.I.) ou du programme de D.E.C. intégré en sciences, lettres et arts est augmentée de 0,50. Ce sont les vice-recteurs aux affaires académiques des universités québécoises qui fixent annuellement la valeur de l'ajustement à apporter à des programmes particuliers.

2.3 Méthode d'évaluation des résultats universitaires

Calcul du score Z universitaire

Études faites à l'Université de Montréal

Pour chaque cours suivi à l'Université de Montréal, une cote Z est calculée selon la formule suivante :

$$\text{Cote } Z = \frac{(X - \bar{X})}{\sigma}$$

où X = note de l'étudiant;

\bar{X} = moyenne des notes du groupe auquel l'étudiant appartient;

σ = écart type des notes du groupe.

Le calcul du score Z (la moyenne des cotes Z) est la somme des cotes Z divisée par le nombre de cotes Z :

$$\text{Score } Z = \frac{\sum (\text{cote } Z)}{N}$$

Tous les cours entrent dans le calcul de cette moyenne, qu'il s'agisse d'un cours hors programme, d'un cours suivi comme étudiant libre ou comme étudiant visiteur, que ce cours contribue ou non à la moyenne.

Études faites ailleurs qu'à l'Université de Montréal

Calcul de la moyenne cumulative

La première opération consiste à calculer la moyenne cumulative de chaque candidat en pondérant chaque note par le nombre de crédits attachés au cours correspondant et en tenant compte des particularités du système de notation de chaque université. Les notes obtenues à chacun des cours entrent dans le calcul de la moyenne, peu importe qu'il s'agisse d'un cours hors programme ou non, qui contribue ou non à la moyenne, etc.

Transformation de la moyenne cumulative en score Z

Il faut ensuite transformer la moyenne cumulative obtenue en un nouveau système d'unités communes à tous les établissements, le score Z, par l'application de la formule usuelle :

$$\text{Score } Z = \frac{\bar{X}_C - \bar{X}_E}{\sigma_E}$$

où \bar{X}_C = moyenne cumulative du candidat;

\bar{X}_E = moyenne des moyennes cumulatives de l'établissement;

σ_E = écart type des moyennes cumulatives de l'établissement.

Ajustement de la distribution des scores Z

Dans le but de rendre ces scores Z comparables à ceux obtenus à l'Université de Montréal, il est nécessaire d'ajuster leur distribution en fonction de la distribution des scores Z obtenus à l'Université de Montréal en appliquant la formule suivante :

où Z = score Z calculé à la rubrique précédente;

σ_{um} = écart type de la distribution des scores Z de l'Université de Montréal;

\bar{X}_{um} = moyenne de la distribution des scores Z de l'Université de Montréal.

Transformation du score Z universitaire en cote de rendement universitaire (CRU)

Pour pouvoir combiner des résultats des niveaux collégial et universitaire, il importe que les deux types de résultats soient exprimés sur la même échelle de mesure, soit celle des résultats collégiaux exprimés en cotes de rendement; cette transformation s'obtient en appliquant la formule suivante :

$$\text{CRU} = (\text{Score } Z \text{ universitaire} + 5) \times 5$$

Correction de la cote de rendement universitaire en fonction de la discipline universitaire

Le calcul du score Z universitaire postule l'équivalence des clientèles d'un programme à un autre. Or, certains programmes très sélectifs admettent des candidats significativement plus forts que la moyenne; il est donc nécessaire de corriger les scores Z universitaires pour tenir compte du fait qu'il est plus difficile de se démarquer des autres étudiants admis dans ces programmes. La correction à apporter est fonction du rendement antérieur des étudiants autorisés à s'inscrire ces dernières années dans le programme concerné :

$$\text{CRU}_{\text{corrigée}} = \text{CRU} + \text{Correction}$$

Si le candidat a fréquenté plusieurs universités, les cotes de rendement universitaires corrigées obtenues pour chacune d'elles sont combinées en les pondérant par le nombre de crédits suivis dans chaque université.

Ajustement de la distribution des CRU corrigées

Dans le but de rendre comparables les CRU aux cotes de rendement au collégial (CRC) pour pouvoir éventuellement les combiner dans l'évaluation globale du dossier des candidats universitaires, il est nécessaire d'ajuster la distribution des CRU à la distribution des CRC en appliquant la formule suivante :

$$\text{CRU}_{\text{transformée}} = \left[\left(\frac{\text{CRU}_{\text{corrigée}} - M_{UM}}{ET_{UM}} \right) \times ET_{COLL} \right] + M_{COLL}$$

où M_{UM} = moyenne des cotes de rendement à l'Université de Montréal;

ET_{UM} = écart type des cotes de rendement à l'Université de Montréal;

ET_{COLL} = écart type des cotes de rendement des collégiens;

M_{COLL} = moyenne des cotes de rendement des collégiens.



Évaluation globale du dossier

L'importance du dossier universitaire par rapport à celle du dossier collégial s'obtient en multipliant par 2 % le nombre de crédits de cours qui ont été suivis à l'université. Par exemple, si le candidat a terminé une année d'études universitaires de 30 crédits, l'importance relative de son dossier universitaire est de 60 % (et les résultats obtenus au collège comptent pour 40 %) dans l'évaluation globale de son rendement scolaire. Lorsqu'un candidat a suivi 50 crédits universitaires et plus, les résultats obtenus au collège n'entrent donc plus dans l'évaluation de son rendement scolaire global. Il importe de noter que tous les crédits attachés aux cours auxquels le candidat s'est inscrit servent à déterminer l'importance du dossier universitaire. Ainsi, les crédits rattachés aux cours échoués et aux cours hors programme entrent dans le calcul du nombre total de crédits accumulés par le candidat aux fins de son admission à un programme. C'est pourquoi, les candidats ont l'obligation de transmettre avec leur demande d'admission tous les résultats d'études postsecondaires obtenus, peu importe que ces cours aient été suivis dans le cadre d'un programme ou non, ou qu'un programme ait été terminé ou non.

Le résultat de l'évaluation du dossier scolaire des candidats universitaires s'exprime donc sous la forme d'une cote de rendement globale (CRG). Cette CRG permet d'établir la liste d'excellence qui sert à choisir les meilleurs candidats. Il faut noter qu'une bonification sera appliquée à la CRG des candidats universitaires inscrits à l'Université de Montréal (ou à l'École Polytechnique, ou à l'École des HEC) et ayant suivi au moins 12 crédits à l'Université de Montréal (ou à l'École Polytechnique, ou à l'École des HEC) au moment du dépôt de la demande d'admission.

2.4 La politique sur la langue française

L'Université de Montréal est une université francophone dont la quasi-totalité des cours sont donnés en langue française, à l'exception des programmes d'études anglaises, hispaniques, allemandes, etc.

Connaissance du français

La connaissance du français est la capacité de communiquer de façon minimale en français. Elle est attestée par des études antérieures en français ou par la réussite à un test de français reconnu ou administré par l'Université. La connaissance du français est une condition d'inscription au programme auquel l'étudiant est admis. L'Université a prévu des moyens d'identifier et d'aider les étudiants non francophones avant qu'ils ne s'engagent dans le programme de leur choix. L'École de français offre une gamme complète de cours de niveaux débutant, intermédiaire et avancé. Les cours de niveau avancé peuvent être crédités dans un programme universitaire. Information : (514) 343-7492.



2.5 Les droits de scolarité

Droits de scolarité au 1^{er} cycle

(établis par le gouvernement du Québec pour 1999-2000)

Étudiants québécois

Les droits sont de 61,31 \$ par crédit.

Étudiants canadiens non-résidents du Québec

Les droits sont de 120,31 \$ par crédit.

Étudiants étrangers

Les droits sont de 311,31 \$ par crédit dans les secteurs médical et paramédical, des arts, des sciences pures et appliquées; et de 281,31 \$ dans les autres cas. À ces sommes s'ajoutent des frais connexes pouvant atteindre 125 \$ par année et des frais de couverture médicale qui se sont élevés à 459 \$ en 1999. Plusieurs programmes et accords permettent de réduire les droits de scolarité de certains étudiants : les citoyens français, les étudiants inscrits dans des programmes d'études particuliers, les ressortissants de certains pays. Pour plus d'information, consultez la brochure *Étudier au Québec à l'Université de Montréal*. On l'obtient au Registrariat de l'Université de Montréal.

Mode de paiement

L'étudiant régulier canadien résidant au Québec inscrit à plein temps doit verser un acompte de 500 \$ au plus tard le 15 août pour le trimestre d'automne et au plus tard le 15 janvier pour le trimestre d'hiver. Toutefois, l'étudiant qui a fait une demande d'aide financière auprès du gouvernement du Québec (les prêts et bourses) bénéficie d'un délai de paiement jusqu'au 31 octobre pour le trimestre d'automne et jusqu'au 28 février pour le trimestre d'hiver. Pour plus d'information, consultez le site de la Direction des finances : www.umontreal.ca sous «Services administratifs» allez à «Direction des finances» et cliquez sur «Droits de scolarité».

2.6 Les bourses et l'aide financière

Bourses d'accueil de l'Université de Montréal

Des bourses d'accueil sont offertes aux meilleurs candidats qui s'inscriront à l'Université de Montréal pour la première fois à l'automne 2000 ou à l'hiver 2001. Les programmes admissibles à ces bourses sont : anthropologie; architecture de paysage; arts et sciences (mineur); arts plastiques; BAC 120; chimie; études allemandes, anglaises, classiques, est-asiatiques, françaises, hispaniques; géographie; histoire; histoire de l'art; kinésiologie; linguistique; mathématiques; mathématiques-économie; mathématiques-physique; philosophie; physique; sociologie; science politique; sciences économiques; sciences infirmières; théologie; traduction et urbanisme.

Il n'y a aucun formulaire à remplir; si vous répondez aux critères d'admissibilité, l'Université vous offrira une bourse.

Pour en savoir plus à ce sujet, composez le (514) 343-6796 ou tapez www.regis.umontreal.ca/bourses/

Maîtrise du français

La maîtrise du français est la capacité de s'exprimer avec compétence en français oral et écrit. Elle est attestée par la réussite à un test imposé par l'Université ou par la réussite à un cours ou à des cours de rattrapage. Tout candidat admis doit se soumettre au test, sauf les candidats titulaires d'un D.E.C. obtenu d'une institution francophone depuis mai 1998 et qui ont réussi l'épreuve uniforme de français, langue d'enseignement et littérature du ministère de l'Éducation ou une épreuve équivalente exigée par l'Université. En cas d'échec, le candidat doit réussir les cours de français prescrits par l'Université pour obtenir son diplôme. La maîtrise du français est une condition d'obtention du diplôme ou du certificat. Dans certains cas justifiés par la nature du programme, la maîtrise du français est condition d'admission. C'est notamment le cas de quelques programmes de la Faculté des sciences de l'éducation et de la Faculté de l'éducation permanente.

Autres sources d'aide financière

Outre le ministère de l'Éducation du Québec (MEQ), qui constitue la plus importante source de subventions, divers organismes offrent des prêts et des bourses : gouvernements provinciaux et fédéral, Université de Montréal, fondations et entreprises, etc. Cette information est contenue dans le Répertoire des bourses, publié par le Bureau de l'aide financière et disponible sur demande ou sur Internet à www.baf.umontreal.ca et cliquez sur « Répertoire ».

Le Bureau de l'aide financière joue aussi un rôle d'intermédiaire entre la population étudiante et le ministère pour la présentation des demandes, des changements et corrections, etc. Il a le mandat, pour le MEQ, de remettre les certificats de prêt et les chèques de bourse selon les modalités de la Loi sur l'aide financière aux études, son règlement et ses règles d'attribution.

Renseignements : (514) 343-6145.

2.7 Étudier à l'extérieur du Québec ou à l'étranger

Programme d'échanges d'étudiants

L'Université a établi des programmes d'échanges d'étudiants avec des universités partout dans le monde. Ces programmes permettent à nos étudiants, selon les conditions et modalités prévues aux ententes, de poursuivre leurs études dans une autre université pendant une période maximale de un an. Toutes les disciplines enseignées dans les universités participantes sont accessibles aux étudiants.

- Le candidat qui est accepté à un programme d'échanges reste inscrit à temps plein à l'Université de Montréal et y acquitte les droits de scolarité. Les universités participantes s'engagent à ne pas exiger le paiement de droits de scolarité des étudiants qu'elles accueillent.
- L'étudiant est également inscrit à l'université d'accueil, où il s'engage à étudier à temps plein pendant au moins un semestre (mais pas plus d'une année universitaire) dans un programme d'études approuvé par l'Université.
- Il bénéficie des crédits obtenus à l'université d'accueil aux fins d'obtention de son diplôme à l'Université. Les universités participantes ne délivrent pas de diplôme aux étudiants qu'elles accueillent.
- Il assume les frais divers exigés par l'université d'accueil (frais administratifs et d'assurance-maladie) ainsi que les frais de transport et de séjour.
- Il bénéficie des programmes d'aide financière auxquels donne droit son inscription à l'Université de Montréal.

2.8 Définitions importantes*

Baccalauréat

Le programme de baccalauréat comporte un minimum de 90 crédits. Il existe trois types de baccalauréat :

- le baccalauréat spécialisé, dont au moins les quatre cinquièmes des crédits sont ceux de cours d'une seule discipline ou d'un seul champ d'études**, y compris les cours à option, et dont au plus un cinquième des crédits sont ceux de cours au choix;

* Certaines définitions se rapportent à la section 3 Facultés, départements et écoles.

** Les cours qui ne sont pas de la discipline ou du champ d'études et qui sont introduits dans le programme en fonction des exigences de la spécialisation sont considérés comme des cours de la spécialisation.

- le baccalauréat spécialisé bidisciplinaire, dont le contenu porte en parts égales sur deux disciplines ou deux champs d'études apparentés, chacune des parties étant constituée d'au moins 42 crédits dans une seule discipline ou dans un seul champ d'études**;

- le baccalauréat multidisciplinaire ou général, constitué de l'une des quatre combinaisons suivantes : un majeur et un mineur; un majeur et un certificat; trois mineurs; trois certificats.

Bloc

Correspond à une liste de cours, chacune accompagnée de l'indication de son caractère obligatoire ou optionnel ainsi que de l'indication du nombre de crédits auxquels s'inscrire dans ce bloc.

Certificat

Programme autonome de 30 crédits. Au moins 24 des crédits sont ceux de cours spécifiés en fonction d'une seule discipline ou d'un seul champ d'études et au plus 6 sont ceux de cours au choix.

Champ d'études

Le champ d'études est un ensemble cohérent de connaissances fondées sur diverses disciplines et portant sur une réalité particulière : par exemple la médecine, les relations industrielles, l'administration des affaires.

Cours

Un cours peut prendre diverses formes : leçons magistrales, répétitions, travaux pratiques, séminaires, conférences, stages, lectures, etc.

Cours à option

Dans chaque bloc de cours à option, on trouve l'indication d'un nombre minimal et d'un nombre maximal de crédits de cours que l'étudiant suit à l'intérieur de ce bloc à titre de cours à option. L'ensemble des choix de cours faits par l'étudiant durant ses études doit donc satisfaire aux conditions exprimées ainsi pour chacun des blocs de chacun des segments d'une seule et même orientation, tout en totalisant un nombre de crédits de cours à option correspondant à celui qui est indiqué pour cette orientation.

L'étudiant qui a déjà atteint le nombre maximal de crédits attribué à un certain bloc ne peut plus choisir d'autres cours de ce même bloc à titre de cours à option. (Il n'est pas exclu toutefois qu'il puisse en suivre à titre de cours au choix.)

Cours au choix

En plus des cours obligatoires et à option, certains programmes ou certaines orientations comprennent un nombre déterminé de crédits attribués à des cours au choix. L'étudiant peut alors choisir ces crédits parmi l'ensemble de tous les cours offerts à l'Université, aussi bien à l'extérieur qu'à l'intérieur de la faculté ou du département responsable de son programme. Ce choix est toutefois soumis à l'approbation de l'autorité pédagogique de laquelle relève le cours aussi bien qu'à celle du responsable du programme de l'étudiant.

Cours obligatoire

Cours imposé à tous les étudiants inscrits au programme ou à une des orientations du programme.

Crédit

Un crédit représente 45 heures consacrées par l'étudiant, au cours d'un trimestre, à une activité de formation; cela inclut, s'il y a lieu, le nombre d'heures de travail personnel jugé nécessaire par l'Université. Par exemple, un crédit peut représenter une heure de cours et deux heures de travail personnel par semaine pendant un trimestre, ou deux heures de travail pratique et une heure de travail personnel par semaine pendant un trimestre.

Discipline

La discipline est l'une des diverses branches de la connaissance : par exemple la physique, la philosophie, l'anthropologie.

Études de 1^{er} cycle

Les études de 1^{er} cycle (baccalauréat) constituent la première étape de l'enseignement universitaire, qui comprend aussi un 2^e cycle (maîtrise) et un 3^e cycle (doctorat). Les programmes de cours présentés dans cette brochure se rapportent tous au 1^{er} cycle.

Étudiant libre

L'étudiant libre est celui qui s'inscrit à un ou à quelques cours, mais qui ne vise ni certificat, ni diplôme, ni grade. Il peut se présenter aux examens et participer aux travaux; dans ce cas, il reçoit une attestation d'études. Pour être admissible au statut d'étudiant libre, il faut posséder une formation suffisante pour suivre avec profit le cours choisi. L'étudiant qui suit un cours à titre d'étudiant libre peut, par la suite, se voir reconnaître ce cours à l'intérieur d'un programme s'il est admis à titre d'étudiant régulier.

Étudiant régulier

L'étudiant régulier est celui qui désire obtenir un certificat, un diplôme ou un grade; il peut être inscrit à temps plein ou à temps partiel.

Majeur

Le programme de majeur comporte 60 crédits, dont au moins 48 sont ceux d'une même discipline ou d'un seul champ d'études; associé à un mineur ou à un certificat, le majeur permet d'obtenir un baccalauréat multidisciplinaire.

Microprogramme, Module de formation

Ce sont des programmes courts offrant une formation complémentaire à des étudiants inscrits dans un programme universitaire ou à des personnes engagées dans le marché du travail. Il peut s'agir d'une initiation à une discipline ou à un champ d'études ou d'un perfectionnement. Ils comportent de 9 à 15 crédits et aucun de ceux-ci ne peut être accordé par équivalence ou exemption. Le microprogramme, le module ou des cours de ceux-ci peuvent être intégrés dans un programme où ils sont recevables. Le microprogramme et le module peuvent donner lieu à une attestation spécifique délivrée par le registraire.

Mineur

Le programme comporte 30 crédits, dont au moins 24 sont ceux d'une même discipline ou d'un seul champ d'études; associé à un majeur, à deux autres mineurs ou à deux autres certificats, ce programme permet d'obtenir un baccalauréat multidisciplinaire. Le mineur en arts et sciences, offert par la Faculté des arts et des sciences, et le certificat d'études individualisées, offert par la Faculté de l'éducation permanente, sont des programmes multidisciplinaires, dont le contenu est élaboré sur mesure avec l'aide d'un conseiller pédagogique.

Orientation

Certains programmes se présentent en deux ou plusieurs orientations. Il s'agit de cheminements différents vers un même diplôme, soit en raison d'un point de départ différent, soit pour refléter des sous-disciplines ou des besoins particuliers de certains groupes d'étudiants.

L'existence de plusieurs orientations est indiquée, le cas échéant, dans le bilan qui vient immédiatement après le titre dans le tableau du programme.

Programme

Un programme est constitué d'un ensemble défini et cohérent de cours; il peut comporter des cours obligatoires, à option et au choix.

Propédeutique

Enseignement préparatoire en vue d'études plus approfondies.

Segment

La notion de «segment de programme» répond à la présence de plusieurs orientations. Si, par exemple, un programme comporte deux orientations, il comptera habituellement trois segments : un segment commun aux deux orientations et un segment propre à chacune des deux orientations.

Trimestres

Les trimestres de l'année universitaire correspondent aux périodes suivantes :

- le trimestre d'automne, de septembre à décembre;
- le trimestre d'hiver, de janvier à avril;
- le trimestre d'été, de mai à août.

2.9 Services offerts aux étudiants sur Internet

Information relative aux admissions à l'Université de Montréal

Le Registrariat offre actuellement plusieurs services, énumérés ci-après, sur le site Internet de l'Université (<http://www.umontreal.ca>, sous « Guichet étudiant-cours »). Au cours des prochains mois, d'autres options s'y ajouteront. N'hésitez pas à le consulter, le site est mis à jour régulièrement, ce qui n'est pas le cas des documents imprimés.

Programmes d'études

Dans la rubrique des programmes d'études offerts, on décrit les objectifs de chaque programme, les conditions et les statistiques d'admission, la capacité d'accueil et le nom du responsable du programme.

Dossier universitaire personnel

Une fois admis, le candidat reçoit par le courrier un numéro d'identification personnel (NIP) qui lui permet d'accéder à son dossier personnel en toute sécurité, de consulter ses résultats aux évaluations, son relevé de notes à la fin du trimestre ainsi que son état de compte mis à jour.

Note : au cours de l'automne 1999 et de l'hiver 2000, plus d'information sera disponible sur le site concernant les demandes d'admission, les choix de cours, etc.

2.10 Services offerts à la communauté étudiante

Note : tous les services énumérés ci-après peuvent être consultés sur le site de l'Université www.umontreal.ca

Résidences

Les résidences universitaires sont situées sur le campus, tout près du pavillon J.A.-DeSève et à quelques minutes de marche des différents pavillons. On y loge 1080 personnes en chambre simple et 82 en chambre double. Huit unités sont spécialement aménagées pour les étudiants en fauteuil roulant et quelques autres pour des étudiants avec des handicaps plus légers. À titre indicatif, le loyer mensuel, à l'automne 1999, est de 195,36 \$ pour une chambre simple ou aménagée pour fauteuil roulant, 174,08 \$ pour une chambre double avec colocataire et 339,67 \$ pour une chambre double sans colocataire.

Celui qui désire louer une chambre dans les résidences universitaires doit avoir fait une demande pour être étudiant régulier à plein temps dans une faculté, un département ou une école affiliée; il pourrait être tenu d'en fournir la preuve avant son entrée.

Au 1^{er} cycle, l'étudiant régulier est à plein temps s'il s'inscrit à un minimum de 12 crédits par trimestre. Un étudiant libre ne peut pas demander à louer une chambre dans les résidences.

Pour le trimestre d'automne, le formulaire de location et le dépliant sont disponibles à la mi-février et l'inscription débute le 1^{er} mars; pour le trimestre d'hiver, la demande de location est inscrite en attente. Le candidat dont la demande n'a pas été retenue peut demeurer sur la liste d'attente pour le trimestre suivant. Téléphone : (514) 343-6531.

Logement hors campus

Le Bureau du logement hors campus tient à jour une banque informatisée d'appartements ou de chambres libres près de l'Université et dans d'autres quartiers facilement accessibles par l'autobus et le métro. Tout étudiant qui désire louer, partager ou sous-louer un logement peut consulter ces données sur place seulement. Téléphone : (514) 343-6533.

Médias sur le campus

En plus de la radio étudiante CISM FM et des nombreux journaux étudiants, voici des services très utilisés par la population du campus.

Activités culturelles

Le Service des activités culturelles (SAC) contribue à la vie du campus par la formation, l'expérimentation et la diffusion artistiques. La centaine d'ateliers abordent, entre autres, les arts visuels, le théâtre, la photographie, la musique, la vidéo et la danse. Les chœurs et ensembles musicaux, les troupes de théâtre et de danse, ainsi que les laboratoires photo et la salle de montage vidéo permettent une pratique artistique réelle et dynamique. Finalement, l'âme culturelle du SAC se reflète pendant toute l'année par la tenue de concerts, la projection de films et les productions théâtrales. Téléphone : (514) 343-6524.



Activités sportives

Le Centre d'éducation physique et des sports de l'Université de Montréal (CEPSUM) ouvre ses installations à la communauté : une piscine (deux bassins de 25 m), un bassin de plongeon, des salles de danse et de combat, des terrains de squash, de racquetball, de tennis et de badminton, une patinoire, une piste de jogging, un mur d'escalade, une aire de pratique pour le golf de même qu'une salle d'entraînement moderne. Aussi, un grand nombre d'activités sont offertes sous forme de cours, de stages et de rencontres aux trimestres d'automne, d'hiver et de printemps. Téléphone : (514) 343-6150.

Services médicaux

Un ensemble de services médicaux sont accessibles à la communauté universitaire : clinique, soins infirmiers, vaccination, physiothérapie, radiologie, nutrition, analyses de laboratoire et prévention MTS-sida. Plusieurs activités sont aussi organisées sur le campus pour promouvoir une saine alimentation chez les étudiants. Téléphone : (514) 343-6452.

Étudiants de l'extérieur du pays

Le Bureau des services aux étudiants étrangers accueille les étudiants en provenance de l'extérieur du pays à leur arrivée à l'Université de Montréal et les aide tout au long de leur séjour au Québec. De l'information importante est donnée sur le système d'enseignement, l'installation à Montréal, les diverses autorisations de séjour et la couverture médicale. Téléphone : (514) 343-6935.

Étudiants handicapés

Tous les pavillons du campus sont accessibles aux étudiants handicapés. Des ressources humaines sont mises à leur disposition, telles qu'interprètes, preneurs de notes, tuteurs, lecteurs et accompagnateurs ainsi que des ressources matérielles propres à chaque handicap. Des conseillers peuvent servir d'intermédiaires pour obtenir une chambre dans les résidences, faciliter l'accès au centre sportif, soutenir la recherche documentaire dans les bibliothèques et donner accès au service de transport adapté qui dessert le campus. Téléphone : (514) 343-7928.

Ressources financières

Si l'étudiant a des limites fonctionnelles résultant de sa déficience, il peut avoir accès au Programme d'allocation pour besoins particuliers du MEQ. Pour plus d'information, on peut s'adresser au Bureau des services aux étudiants handicapés, 2332, boul. Édouard-Montpetit, local C-351. Téléphone : (514) 343-7928.

Admission et études

Les étudiants handicapés sont admis sans discrimination ni privilèges. Ils peuvent demander que l'Université tienne compte de leur handicap dans l'évaluation de leur dossier d'admission pour une demande de révision. Elle doit donner les explications nécessaires permettant d'établir un lien de cause à effet avec le handicap et le dossier est alors examiné séparément, avec les cas spéciaux.

Toute personne handicapée admise à un programme et qui doit bénéficier de conditions pédagogiques particulières pour la poursuite de ses études (enregistrement des cours, modification des modalités d'examen, etc.) doit rencontrer, avant le début des cours, le directeur ou la personne-ressource de son département ou bien un conseiller du Bureau des services aux étudiants handicapés afin de planifier adéquatement sa rentrée.

Services divers

(code régional 514)

Associations étudiantes

AGEEFEP	842-3678
FAECUM	343-5947
Coop 5620	343-7879
Coop Droit	343-6908
Coop HEC	340-6400
Coop Poly	340-4711
Finances	343-6915
Garderie	343-6420
Journal Quartier libre	343-7630
Librairies	343-7362
Magasins	343-7010
Micro 2200	343-2313
Ombudsman	343-2100
Radio CISM	343-7511
Résidences	343-6531
Stationnement	343-6942

Orientation scolaire et professionnelle

Des conseillers peuvent vous aider dans le choix d'une discipline ou d'une profession; ou encore aider les étudiants aux prises avec des difficultés personnelles, familiales, sociales ou scolaires. Un centre d'information scolaire et professionnelle est ouvert à la population étudiante et au public et de nombreuses publications et des ateliers (méthodes d'étude, orientation, développement des compétences personnelles) leur sont aussi offerts. Téléphone : information scolaire et professionnelle, (514) 343-7890; consultation psychologique et orientation, (514) 343-6853.

Emplois disponibles

Un service de placement est offert aux étudiants à la recherche d'un emploi à temps plein ou partiel ou pour la période estivale, qu'ils aient terminé ou non leurs études. Pour faciliter l'intégration sur le marché du travail, nous offrons des sessions d'information, des ateliers sur la recherche d'emploi et des rencontres avec les employeurs. Un centre d'information sur l'emploi permet de se documenter sur les entreprises et d'adapter sa stratégie de recherche d'emploi aux nouvelles réalités du marché du travail. Téléphone : (514) 343-6736.

Implication communautaire

Le Service d'action humanitaire et communautaire valorise la solidarité, la compréhension et l'entraide pour une meilleure qualité de vie sur le campus et dans notre environnement. Trois professionnels et une équipe de 20 étudiants animent et coordonnent un ensemble d'activités qui font appel à l'engagement personnel et communautaire. Téléphone : (514) 343-7896.



Sigles et symboles

À l'intérieur de chaque bloc sont ajoutées à la liste des cours certaines indications nécessaires à l'étudiant pour préparer son choix de cours. Pour chacun des cours énumérés, on trouvera en ordre, de gauche à droite, les éléments suivants.

Le **sigle** (trois lettres) et le **numéro** (quatre chiffres parfois suivis d'une lettre) du cours. Le sigle indique l'autorité pédagogique responsable du cours, ce qui correspond normalement à la discipline enseignée. Le premier des quatre chiffres indique l'année d'études durant laquelle se placera habituellement ce cours pour l'étudiant en cheminement normal.

La colonne suivante indique le **nombre de crédits** du cours.

Dans la colonne qui suit, les **lettres A, H, E** indiquent respectivement que le cours débute au trimestre d'automne, au trimestre d'hiver ou au trimestre d'été. Quand il y a deux lettres, AH par exemple, il faut comprendre que le cours se donne deux fois durant l'année, à l'automne et à l'hiver, pour des groupes d'étudiants différents. (Il ne s'agit pas alors d'un cours qui commence au trimestre d'automne et se continue au trimestre d'hiver.)

Le **chiffre** indiqué dans la colonne suivante, habituellement 1 ou 2, indique la durée du cours exprimée en trimestres. (Ainsi, un cours qui commence au trimestre d'automne et se poursuit au trimestre d'hiver, pour un même groupe d'étudiants, sera indiqué par un A dans la colonne Trimestre de début et par un 2 dans la colonne Durée du cours.)

Le cas échéant, dans la colonne suivante, le **symbole j, s ou js** indique d'une manière générale et préliminaire durant quelle partie de la journée on espère que le cours pourra être donné. Dans la définition ci-dessous, « jour » signifie entre 8 h 30 et 19 h 30, du lundi au vendredi, tandis que « soir » signifie après 16 h 30 (ou encore le samedi ou le dimanche, ces journées étant assimilées au « soir » à cette fin); la période comprise entre 16 h 30 et 19 h 30 appartient aussi bien au « jour » qu'au « soir ».

Le **symbole j** signifie que le cours sera probablement offert le « jour » au moins une fois au cours des trois prochaines années et qu'il ne le sera probablement pas le « soir ».

Le **symbole s** signifie que le cours sera probablement offert le « soir » au moins une fois au cours des trois prochaines années et qu'il ne le sera probablement pas le « jour ».

Le **symbole js** signifie que le cours sera probablement offert au moins une fois le « jour » et au moins une fois le « soir » au cours des trois prochaines années.

De l'information ainsi donnée pour chaque cours, il découle que l'ensemble du programme pourra probablement être suivi en prenant des cours le « jour » seulement (J), le « soir » seulement (S) ou encore le « jour » ou le « soir » (JS). C'est le sens du symbole J, S ou JS placé à droite du titre du programme. Par exemple, un programme porte le symbole S si tous ses cours obligatoires, ainsi qu'un nombre suffisant de ses cours à option dans chaque bloc, portent le symbole S ou JS indiquant qu'ils sont donnés le « soir ».

N.B.

Les tableaux présentés dans cette section sont extraits de l'annuaire général 1999-2000.

Nous remercions les Éditions Ma carrière, le Service régional d'admission du Montréal métropolitain (SRAM) et les Éditions Septembre qui nous ont permis d'utiliser leurs documents respectifs suivants : *Les carrières de la formation universitaire*, le *Guide respectif des études universitaires au Québec* et le *Dictionnaire Septembre des métiers et professions*, pour rédiger certaines descriptions de professions apparaissant à la section 3.

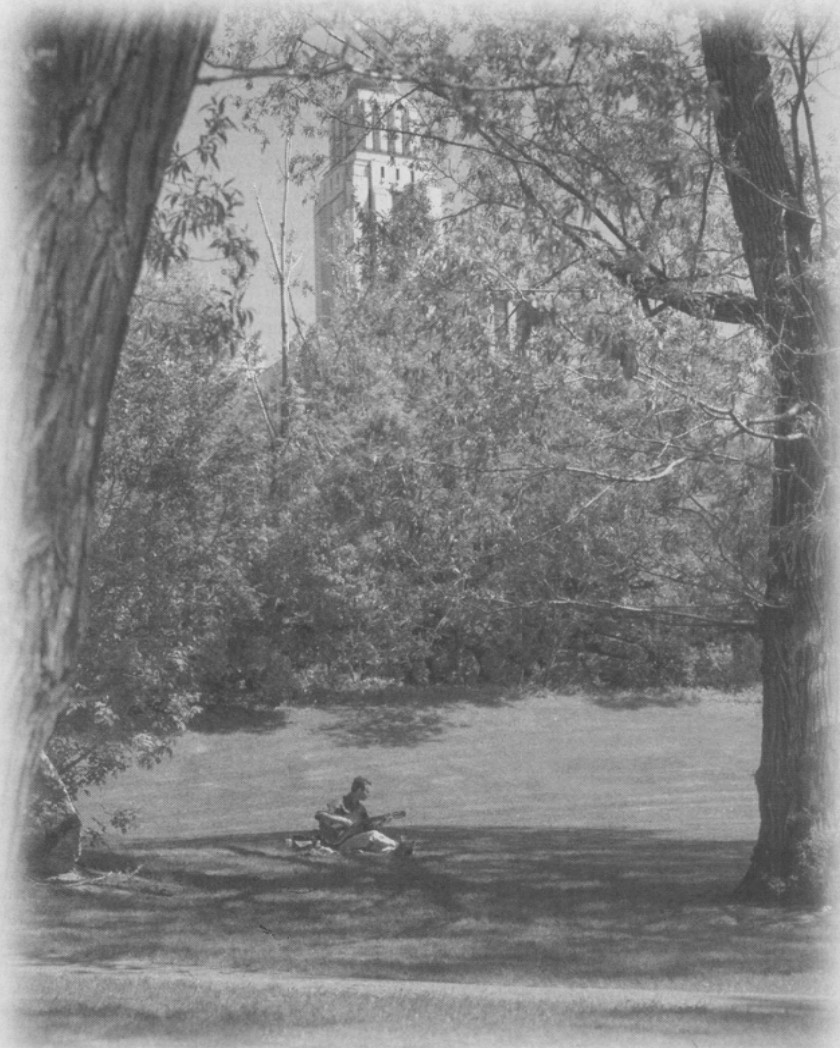

Architecture

Descriptif de la profession

L'architecte trace les plans des bâtiments et en assure l'exécution. Il aménage les espaces intérieurs et extérieurs d'une maison ou d'un ensemble de constructions. L'architecte peut travailler pour des organismes gouvernementaux ou pour le secteur privé. Il peut être à son compte ou s'associer avec d'autres professionnels.

Durée normale du programme : 4 ans

Baccalauréat 1-010-1-0

Information sur le programme :

Louis Pretty 343-2096

Information sur l'admission : 343-7076

Introduction

L'École d'architecture recherche des étudiants motivés par les aspects professionnels et culturels de l'architecture. Elle considère comme essentielles chez les candidats les qualités suivantes :

- aspirations intellectuelles, intérêt dans les arts et les sciences ;
- aptitudes marquées de visualisation spatiale, de représentation symbolique ainsi qu'un goût prononcé pour la création ;
- capacité de poser et résoudre les problèmes ; esprit critique cherchant à questionner la réalité contemporaine.

1 Conditions d'admissibilité

1.1 Détenir le diplôme d'études collégiales (DEC) en sciences humaines, version révisée de 1991 ;

ou
détenir le diplôme d'études collégiales (DEC) intégré en sciences, lettres et arts ;

ou
détenir le diplôme d'études collégiales (DEC) en sciences de la nature ;

ou
détenir tout autre diplôme d'études collégiales (DEC) ou faire la preuve d'une formation scolaire équivalente et avoir réussi tous les cours d'un des blocs suivants, ou l'équivalent :

Bloc 10.9 ou 10.2 ou 10.3 (voir section 4) ;

ou
détenir un DEC professionnel en Technologie de l'architecture (221.01) ;

ou
avoir atteint l'âge de 21 ans et posséder des connaissances et une expérience appropriées à ce programme et avoir réussi tous les cours du bloc 10.9 ou 10.2 ou 10.3 (voir section 4), ou l'équivalent.

1.2 Fournir, s'il y a lieu, un portfolio.

2 Catégories de candidats

2.1 Collégien : toute personne qui détient un DEC ou qui est en voie de l'obtenir.

2.2 Adulte : toute personne âgée de 21 ans ou plus, qui possède une expérience pertinente sur le marché du travail et qui n'a ni le DEC ni une formation équivalente.

2.3 Universitaire : toute personne qui a suivi au moins douze (12) crédits de cours d'un programme universitaire à la date limite fixée pour le dépôt de la demande d'admission.

2.4 Étranger : toute personne qui n'a ni la citoyenneté canadienne ni le statut de résident permanent.

2.5 Transfert : toute personne qui a réussi un minimum de quarante-cinq (45) crédits de cours universitaires dans un programme d'architecture à la date limite fixée pour le dépôt de la demande d'admission.

2.6 Candidature particulière : toute personne qui a un DEC, l'équivalent ou qui a poursuivi des études universitaires, et qui possède une expérience pertinente d'au moins trois (3) ans, à plein temps, sur le marché du travail.

3 Capacité d'accueil

La capacité d'accueil est limitée et elle est répartie au prorata des demandes d'admission entre les différentes catégories, sous réserve de la qualité des dossiers.

4 Critères de sélection

4.1 Pour les collégiens et les universitaires

L'excellence du dossier scolaire constitue le seul critère d'admission.

Dans l'évaluation du dossier scolaire des universitaires, l'importance relative du dossier universitaire par rapport à celui du collège est égale au nombre de crédits de cours universitaires multiplié par 2 %.

4.2 Pour les autres catégories

Les dossiers sont étudiés par l'École d'architecture en tenant compte de la scolarité antérieure, des connaissances et de l'expérience pertinente acquises sur le marché du travail. Le candidat doit présenter un portfolio de ses travaux personnels et son curriculum vitae.

5 Remarques

5.1 Toute personne dont les deux dernières sessions d'études n'ont pas été faites en français doit subir un test de connaissance du français et obtenir un résultat égal ou supérieur à 70 % avant de pouvoir s'inscrire à ce programme.

5.2 Tout nouvel étudiant doit réussir le test de français imposé par l'Université ou, s'il échoue au test, réussir les cours de français prescrits par l'Université pour obtenir son diplôme. Les étudiants qui auront réussi l'Épreuve uniforme de français, langue d'enseignement et littérature ou le Test de français du MEQ seront exemptés du test imposé par l'Université.

5.3 Toutes les conditions d'admissibilité doivent être satisfaites au plus tard le 15 septembre.

5.4 Ce programme doit être suivi à plein temps.

5.5 Il comporte un minimum de 120 crédits (8 trimestres).

5.6 Le portfolio désigne une collection de documents produite par le candidat et démontrant des aptitudes en créativité. Les documents peuvent être par exemple des dessins, des esquisses, des photos ou des reproductions d'œuvres diverses accompagnés par de courts textes. Le portfolio comporte également un curriculum vitae.

Statistiques d'admission (automne 1999)

	Collégiens	Autres
Demandes	274	117
Refus	62	50
Offres d'admission	137	61
Capacité d'accueil	51	29

Cote de rendement collégial (CRC) du dernier collégien admis : 23.554

Baccalauréat en architecture

Ce programme comprend 120 crédits répartis comme suit : 82 crédits obligatoires (blocs 70 A et B) ; 32 crédits à option (blocs 70 C, D, E, F, Y) et 6 crédits au choix dont un minimum de 3 crédits hors faculté. Les crédits à option sont distribués de la façon suivante : douze crédits dans le bloc 70 C (Ateliers thématiques) ; trois crédits dans le bloc 70 D (Structure) ; deux crédits dans le bloc 70 E (Informatique) ; douze crédits dans le bloc 70 F (cours complémentaires en architecture) ; et trois crédits dans le bloc 70 Y (cours complémentaires hors département).

Segment 70

Bloc 70 A obligatoire 38 cr.

Ateliers obligatoires

ARC 1011	6 A 1	Atelier de design 1
ARC 1012	6 H 1	Atelier de design 2
ARC 2011	6 A 1	Atelier de design 3
ARC 2012	6 H 1	Atelier de design 4
ARC 3012	6 AHE1	Atelier en techniques
ARC 4010	2 AHE1	Travail dirigé : préprojet final
ARC 4011	6 AH 1	Projet final

Bloc 70 B obligatoire 44 cr.

Notions fondamentales

ARC 1101	3 AH 1	Histoire générale de l'architecture
ARC 1102	3 H 1	Histoire de l'architecture moderne
ARC 1103	2 A 1	Introduction à l'architecture
ARC 1211	2 A 1	Dessin et communication
ARC 1212	2 A 1	Atelier d'expression 2 et 3D
ARC 1321	3 H 1	Construction 1
ARC 2101	3 H 1	Personne/Environnement
ARC 2103	2 A 1	Théories de la forme architecturale
ARC 2129	2 A 1	Géométrie descriptive 1
ARC 2301	3 A 1	Climat et physique du bâtiment
ARC 2302	3 H 1	Construction 2
ARC 2321	3 H 1	Statique et résistance des matériaux
ARC 3104	3 H 1	Histoire de l'architecture au Québec
ARC 3105	2 A 1	Stratégie de design
ARC 3621	2 AH 1	Sécurité du bâtiment
ARC 4621	3 AH 1	Pratique et gestion
ARC 5314	3 A 1	Mécanique, électricité et éclairagisme

Bloc 70 C option minimum 12 cr., maximum 12 cr.

Ateliers thématiques

AME 3030	6 A 1	Atelier multidisciplinaire
ARC 3011	6 AHE1	Atelier formes et fonctions
ARC 3013	6 AHE1	Atelier en architecture urbaine
ARC 3014	6 AHE1	Atelier triptyque

Bloc 70 D option minimum 3 cr., maximum 3 cr.

Structure

ARC 4324	3 A 1	Stratégie structurale
ARC 5307	3 AH 1	Charpente appliquée

Bloc 70 E option minimum 2 cr., maximum 4 cr.

Informatique

ARC 2212	2 AHE1	L'informatique en architecture
ARC 2213	2 AHE1	CAAO

Bloc 70 F option minimum 12 cr., maximum 15 cr.

Cours complémentaires en architecture

ARC 2102	3 AHE1	Histoire des formes urbaines
ARC 2130	3 H 1	Géométrie descriptive 2
ARC 2530	3 HE 1	Montréal en évolution
ARC 4102	3 H 1	Analyse de l'architecture contemporaine

ARC 4106	3 A 1	Circulation et orientation
ARC 4327	3 H 1	Rédaction de devis
ARC 4328	3 AH 1	Matériaux de construction
ARC 5101	2 AHE1	Voyage d'étude en architecture
ARC 5103	4 AHE1	Voyage d'étude en architecture
ARC 5107	2 H 1	Interventions et contrôles
ARC 5111	3 AHE1	Étude avancée en histoire
ARC 5114	2 H 1	Systèmes d'habitation
ARC 5115	3 H 1	Idéologies et théories en architecture
ARC 5116	2 A 1	Recherche en architecture québécoise
ARC 5201	3 AH 1	Processus de planification, réalisation
ARC 5205	3 AHE1	Laboratoire d'informatique appliquée
ARC 5208	3 A 1	Topologie structurale
ARC 5211	3 H 1	Expression plastique
ARC 5212	3 AHE1	Laboratoire spécialisé en CAAO
ARC 5302	3 A 1	Financement et gestion des coûts
ARC 5312	2 H 1	Gestion de l'industrialisation
ARC 5317	3 H 1	Éclairagisme et acoustique appliqués
ARC 5402	2 AHE1	Travaux dirigés en architecture
ARC 5403	3 AHE1	Travaux dirigés en architecture
ARC 5404	3 AHE1	Travaux dirigés en aménagement
ARC 5405	3 AHE1	Stage de formation dans la pratique

Bloc 70 Y option minimum 3 cr., maximum 6 cr.

Cours complémentaires hors département

APA 3450	3 AH 1	Étude des espaces publics urbains
APA 5550	3 AH 1	Écologie appliquée
DIN 1211	3 A 1	Forme et couleur
DIN 2210	3 AH 1	Ergonomie
URB 1287	3 A 1	Sociétés et espaces urbains
URB 2332	3 A 1	Économie et aménagement

Architecture de paysage

Descriptif de la profession

L'architecte paysagiste aménage des espaces extérieurs. Il conçoit des paysages et intervient sur leurs différentes composantes (biophysiques, socioéconomiques et culturelles), que ce soit à l'échelle microlocale, locale ou régionale. L'architecte paysagiste peut travailler à son compte ou avec d'autres professionnels ou encore agir à titre de conseiller pour une municipalité ou un bureau de services publics.

Durée normale du programme : 4 ans

Baccalauréat 1-020-1-0

Information sur le programme :

Johanne Roy 343-6887

Information sur l'admission :

343-7076

1 Conditions d'admissibilité

1.1 Détenir le diplôme d'études collégiales (DEC) en sciences humaines, version révisée de 1991 ;

ou

détenir le diplôme d'études collégiales (DEC) intégré en sciences, lettres et arts ;

ou

détenir le diplôme d'études collégiales (DEC) en sciences de la nature ;

ou

détenir tout autre diplôme d'études collégiales (DEC) ou faire la preuve d'une formation scolaire équivalente et avoir réussi tous les cours d'un des blocs suivants, ou l'équivalent :

Bloc 10.9 ou 10.1 ou 10.2 ou 10.3 (voir section 4) ;

ou

détenir un des diplômes d'études collégiales professionnels (DEC) suivants :

Horticulture ornementale (153.03)

Aménagement forestier (190.01)
Technologie du bâtiment et des travaux publics (221.00)
Architecture (221.01)
Génie civil (221.02)
Techniques d'aménagement du territoire (222.01);

ou

avoir atteint l'âge de 21 ans et posséder des connaissances et une expérience appropriées à ce programme et avoir réussi tous les cours du bloc 10.9 ou 10.1 ou 10.2 ou 10.3 (voir section 4), ou l'équivalent.
1.2 Fournir, s'il y a lieu, un portfolio.

2 Catégories de candidats

- 2.1 Collégien : toute personne qui détient un DEC ou qui est en voie de l'obtenir.
2.2 Universitaire : toute personne qui a suivi au moins douze (12) crédits de cours d'un programme universitaire à la date limite fixée pour le dépôt de la demande d'admission.
2.3 Adulte : toute personne âgée de 21 ans ou plus, qui possède une expérience pertinente sur le marché du travail et qui n'a ni le DEC ni une formation équivalente.
2.4 Étranger : toute personne qui n'a ni la citoyenneté canadienne ni le statut de résident permanent.
2.5 Transfert : toute personne qui a suivi un minimum de douze (12) crédits de cours à la date limite fixée pour le dépôt de la demande d'admission dans un des programmes universitaires suivants : architecture de paysage, *landscape architecture*.
2.6 Candidature particulière : toute personne qui a un DEC, l'équivalent ou qui a poursuivi des études universitaires, et qui possède une expérience pertinente d'au moins trois (3) ans, à plein temps, sur le marché du travail.

3 Capacité d'accueil

La capacité d'accueil est limitée. Au moins 70 % des places sont accordées aux collégiens. Le reste de la capacité d'accueil est réparti au prorata des demandes d'admission entre les différentes catégories, sous réserve de la qualité des dossiers.

4 Critères de sélection

- 4.1 Pour les collégiens et les universitaires
L'excellence du dossier scolaire constitue le seul critère de sélection.
Dans l'évaluation du dossier scolaire des universitaires, l'importance relative du dossier universitaire par rapport à celui du collège est égale au nombre de crédits de cours universitaires multiplié par 2 %.
4.2 Pour les autres catégories
Les dossiers sont étudiés par l'École d'architecture de paysage en tenant compte de la scolarité antérieure, des connaissances et de l'expérience acquises sur le marché du travail. La présentation d'un portfolio relié au domaine des arts et de l'aménagement, une lettre de motivation personnelle et trois (3) lettres de recommandation (employeurs ou professeurs) sont exigées pour l'étude du dossier. Le comité d'admission se réserve le droit de convoquer ces candidats à une entrevue.

5 Remarques

- 5.1 Tout nouvel étudiant doit réussir le test de français imposé par l'Université ou, s'il échoue au test, réussir les cours de français prescrits par l'Université pour obtenir son diplôme. Les étudiants qui auront réussi l'Épreuve uniforme de français, langue d'enseignement et littérature ou le Test de français du MEQ seront exemptés du test imposé par l'Université.
5.2 Toutes les conditions d'admissibilité doivent être satisfaites au plus tard le 15 septembre.
5.3 Ce programme doit être suivi à plein temps.

5.4 Il comporte un minimum de 120 crédits (8 trimestres). Les cours se donnent aux sessions d'automne et d'hiver seulement.

Statistiques d'admission (automne 1999)

	Collégiens	Autres
Demandes	141	54
Refus	3	5
Offres d'admission	79	38
Capacité d'accueil	36	14

Cote de rendement collégial (CRC) du dernier collégien admis : 19.427

Programme 1-020-1-0

Version 07

Baccalauréat en architecture de paysage

Le programme du Baccalauréat en architecture de paysage comprend 120 crédits répartis comme suit : 72 crédits obligatoires dont 48 en ateliers ; un minimum de 27 crédits et un maximum de 39 crédits de cours d'approfondissement à option ; un minimum de 6 crédits et un maximum de 12 crédits de cours interdisciplinaires à option ; un minimum de 3 crédits et un maximum de 6 crédits de cours au choix qui doivent être pris hors faculté.

Les cours et les ateliers de chacun de ces ensembles sont regroupés en segment se rattachant à des secteurs de connaissance et d'apprentissage de l'architecture de paysage. Chacun de ces segments contient un bloc de cours obligatoires, de cours d'approfondissement et d'ouverture interdisciplinaire.

Les échanges interuniversitaires se limitent à la 5^e et à la 6^e session de cours, soit la 3^e année uniquement. Durant cette période, l'étudiant doit s'inscrire à des ateliers dont les thèmes et les savoirs abordent le projet urbain et le projet rural.

Segment 01 Théorie et histoire de l'architecture de paysage

Bloc 01 A obligatoire 6 cr.

Formation de base

APA 1100	3 A 1 j	Architecture de paysage : introduction
APA 1101	3 H 1 j	Histoire d'architecture de paysage

Bloc 01 B option minimum 3 cr., maximum 9 cr.

Approfondissement

APA 1102	3 AH 1 js	Histoire de la composition des jardins
APA 3150	3 A 1 j	Histoire et théorie du paysage
APA 3151	3 H 1 j	Figuration en architecture de paysage
APA 4150	3 AH 1 j	Problématique et enjeux du paysage

Bloc 01 C option minimum 0 cr., maximum 12 cr.

Ouverture interdisciplinaire

AME 3231	3 A 1	Éthique appliquée à l'aménagement
ARC 1101	3 AH 1 j	Histoire générale de l'architecture
ARC 1102	3 H 1 j	Histoire de l'architecture moderne
ARC 1103	2 A 1 j	Introduction à l'architecture
ARC 2102	3 AHE 1	Histoire des formes urbaines
ARC 2530	3 HE 1	Montréal en évolution
ARC 3104	3 H 1 j	Histoire de l'architecture au Québec
DIN 1210	3 H 1	Histoire du design industriel
DIN 3211	3 AH 1	Théories du design
GEO 3212	3 AH 1	Grandes régions métropolitaines
HAR 1190	3 A 1	Introduction aux arts de l'Occident
HAR 1200	3 AE 1	Introduction à l'art moderne
HAR 2062	3 A 1 j	Le design moderne
HAR 3220	3 A 1 j	L'art actuel
URB 1002	3 H 1 j	Morphologie urbaine

URB 2071	3 A 1 j	Histoire de l'urbanisme
URB 3171	3 A 1	Courants théoriques en planification

Segment 02 Outils et techniques d'intervention

Bloc 02 A obligatoire 18 cr.

Formation de base

APA 1200	3 A 1 js	Dessin et communication
APA 1201	3 AH 1	Nivellement et drainage
APA 2200	3 AH 1	Matériaux et assemblage
APA 2201	3 H 1	Construction et génie du site
APA 3200	3 AH 1	Méthodologie et processus
APA 4200	3 A 1	Pratique professionnelle

Bloc 02 B option minimum 6 cr., maximum 16 cr.

Approfondissement

APA 1250	3 AH 1	Dessin technique et devis
APA 2251	3 H 1	Laboratoire d'informatique appliquée
APA 2252	3 AH 1	Projections et langages graphiques
APA 3250	3 AH 1	Géomatique et paysage
APA 3251	3 AH 1	Analyse visuelle
APA 3253	3 H 1	Visualisation et simulation du paysage
APA 5250	1 AHE1	Stage d'arpentage

Bloc 02 C option minimum 0 cr., maximum 12 cr.

Ouverture interdisciplinaire

AME 1212	3 A 1	Expression 2 et 3D
AME 2230	3 AH 1	Mathématiques et aménagement
ARC 1211	2 A 1	Dessin et communication
ARC 2129	2 A 1	Géométrie descriptive 1
ARC 5314	3 A 1	Mécanique, électricité et éclairagisme
ARC 5317	3 H 1	Éclairagisme et acoustique appliqués
CRE 1910	3 AHE1 js	Résolution de problèmes et idéation
DIN 1110	3 AH 1	Infographie 1
DIN 1120	3 AH 1	Infographie 2
DIN 1211	3 A 1	Forme et couleur
DIN 3131	3 AHE1	Multimédia
FRA 19590	3 AHE1 js	Atelier de français écrit
GEO 1532	3 AH 1	Cartographie
IFT 1800	3 AHE1 js	Initiation à l'informatique
IFT 1810	3 AHE1 js	Initiation à la programmation
URB 1141	3 H 1	Techniques d'analyse statistique
URB 2061	3 A 1	Méthodes et techniques d'enquête urbaine

Segment 03 Pratiques de l'architecture de paysage

Bloc 03 A obligatoire 36 cr.

Formation de base

APA 1300	6 A 1	Lecture et conception du paysage
APA 1301	6 AH 1	Démarches paysagères
APA 2300	6 AH 1	Design des espaces résidentiels
APA 2301	6 H 1	Espaces et équipements publics
APA 4300	6 A 1	Processus et design
APA 4301	6 H 1	Projet de fin d'étude

Bloc 03 B option minimum 12 cr., maximum 21 cr.

Approfondissement

AME 3030	6 A 1	Atelier multidisciplinaire
APA 2350	3 H 1	Design avec les végétaux
APA 3350	1 A 1	Introduction à l'aménagement régional
APA 3351	6 A 1	Espace régional
APA 3352	6 H 1	Aménagement du paysage urbain
APA 3353	6 H 1	Atelier de design hors département
APA 3354	3 H 1	Restauration des parcs et des jardins
APA 4350	2 AH 1	Introduction au projet de fin d'étude

Bloc 03 C option minimum 0 cr., maximum 12 cr.

Ouverture interdisciplinaire

URB 1024	3 A 1	Urbanisme et système juridique
URB 2015	3 A 1	Planification territoriale
URB 3015	3 H 1	Villes, régions et globalisation
URB 3111	3 H 1	Urbanisme et gestion municipale

Segment 04 Dimensions socioculturelles des paysages

Bloc 04 A obligatoire 3 cr.

Formation de base

APA 2400	3 AH 1 j	Valeurs psychosociales en paysage
----------	----------	-----------------------------------

Bloc 04 B option minimum 3 cr., maximum 6 cr.

Approfondissement

APA 3450	3 AH 1 j	Étude des espaces publics urbains
APA 4450	3 H 1 j	Mythes, symboles et paysages

Bloc 04 C option minimum 0 cr., maximum 12 cr.

Ouverture interdisciplinaire

ANT 1013	3 A 1 j	Éléments d'ethnologie
ANT 1950	3 A 1 js	Éléments d'anthropologie culturelle
ANT 2042	3 A 1 j	Problèmes d'ethnologie urbaine
DMO 1000	3 AH 1 js	Éléments de démographie
DMO 1010	3 H 1 js	Problèmes de population contemporains
ECN 1110	3 AH 1 j	Microéconomie : introduction
ECN 1111	3 AH 1 j	Macroéconomie : introduction
GEO 1412	3 H 1 js	Le Québec
HAR 1030	3 H 1	Perception de l'oeuvre d'art
HST 2400	3 A 1	Amérindiens et Européens en Amérique
SOL 1090	3 A 1	Méthodologie qualitative 1
SOL 1952	3 AH 1 js	Introduction aux concepts sociologiques
SOL 1970	3 AHE1 js	Sociologie du Québec
SOL 3200	3 H 1	Sociologie de l'environnement
URB 1287	3 A 1 j	Sociétés et espaces urbains

Segment 05 Dimensions biophysiques des paysages

Bloc 05 A obligatoire 9 cr.

Formation de base

APA 1500	3 A 1	Identification des végétaux
APA 1501	3 AH 1	Lecture des formes du paysage
APA 2500	3 A 1	Écologie végétale : Concepts/techniques

Bloc 05 B option minimum 3 cr., maximum 15 cr.

Approfondissement

APA 2550	3 AH 1	Pédologie et paysage
APA 3550	3 H 1	Horticulture
APA 3551	3 AH 1	Télédétection en aménagement
APA 4550	3 H 1 js	Génie et phytorestauration
APA 4551	3 AH 1	Gestion : environnement et paysage
APA 5550	3 AH 1	Écologie appliquée

Bloc 05 C option minimum 0 cr., maximum 12 cr.

Ouverture interdisciplinaire

BIO 1305	1 A 1 j	Écologie forestière du Québec 1
BIO 1306	1 H 1 js	Écologie forestière du Québec 2
BIO 1803	3 H 1 js	Écologie générale
BIO 2371	3 A 1	Anatomie et morphogénèse végétales
BIO 2853	3 H 1	Écologie des animaux terrestres
BIO 3893	3 H 1 js	Eco-toxicologie
GEO 2112	3 A 1 js	Phytogéographie
GLG 1952	3 AH 1 js	Géologie générale
GLG 1980	3 A 1 j	Patrimoine géologique du Québec
URB 4161	3 A 1	Gestion de l'environnement et urbanisme

Segment 70

Bloc 70 Y option minimum 0 cr., maximum 12 cr.

Unités d'approfondissement dirigé

APA 5000	1 AHE1 j	Travail dirigé
APA 5001	1 AHE1 j	Travail dirigé
APA 5002	2 AHE1 j	Travail dirigé
APA 5010	1 AHE1 j	Activité dirigée
APA 5011	1 AHE1 j	Activité dirigée
APA 5012	2 AHE1 j	Activité dirigée
APA 5013	3 AHE1 j	Activité dirigée
APA 5020	1 AHE1 js	Séminaire thématique
APA 5021	1 AHE1 js	Séminaire thématique

Mineur 1-021-4-0

Information sur le programme :

Johanne Roy

343-6887

Information sur l'admission :

343-7076

1 Conditions d'admissibilité

Détenir le diplôme d'études collégiales (DEC) ou faire la preuve d'une formation scolaire équivalente ;

ou

avoir atteint l'âge de 21 ans et posséder une préparation académique adéquate et, s'il y a lieu, une expérience appropriée à ce programme, et présenter un portfolio.

2 Capacité d'accueil

La capacité d'accueil n'est pas limitée. La personne qui satisfait aux conditions d'admission est admise sous réserve de la qualité du dossier.

3 Remarques

3.1 Tout nouvel étudiant doit réussir le test de français imposé par l'Université ou, s'il échoue au test, réussir les cours de français prescrits par l'Université pour obtenir son diplôme. Les étudiants qui auront réussi l'Épreuve uniforme de français, langue d'enseignement et littérature ou le Test de français du MEQ seront exemptés du test imposé par l'Université.

3.2 Ce programme est offert à plein temps et à temps partiel.

3.3 Toutes les conditions d'admissibilité doivent être satisfaites au plus tard le 15 septembre pour le trimestre d'automne et le 1^{er} février pour le trimestre d'hiver.

Programme 1-021-4-0

Version 00

Mineur en design des jardins

Le programme comporte 30 crédits dont 18 crédits obligatoires et 12 crédits à option.

Segment 01 Histoire et aménagement des jardins

Bloc 01 A obligatoire

3 cr.

Formation de base

APA 1102	3	AH	1	js	Histoire de la composition des jardins
----------	---	----	---	----	--

Bloc 01 B option

minimum 3 cr., maximum 6 cr.

Approfondissement

APA 1100	3	A	1		Architecture de paysage : introduction
APA 1101	3	H	1		Histoire d'architecture de paysage

Segment 02 Design et construction des jardins

Bloc 02 A obligatoire

9 cr.

Formation de base

APA 1200	3	A	1	js	Dessin et communication
APA 2300	6	AH	1		Design des espaces résidentiels

Bloc 02 B option

minimum 3 cr., maximum 6 cr.

Approfondissement

APA 1201	3	AH	1		Nivellement et drainage
APA 1250	3	AH	1		Dessin technique et devis
APA 2200	3	AH	1		Matériaux et assemblage
APA 2350	3	H	1		Design avec les végétaux

Bloc 70 A obligatoire

6 cr.

Formation de base

APA 1500	3	A	1	j	Identification des végétaux
APA 3550	3	H	1	j	Horticulture

Bloc 70 B option

minimum 3 cr., maximum 3 cr.

Approfondissement

APA 2500	3	A	1	j	Écologie végétale : Concepts/techniques
APA 4550	3	H	1	js	Génie et phytorestauration

Design, orientation design industriel**Descriptif de la profession**

Le designer industriel conçoit des produits de consommation à la fois attrayants et fonctionnels en tenant compte des techniques de fabrication industrielle qui serviront à la production. Travaillant souvent en équipe avec d'autres spécialistes, le designer industriel concilie des facteurs humains et techniques dans le but de satisfaire de façon optimale aux exigences variées des utilisateurs. Partant des besoins de la clientèle visée, le designer industriel élabore le concept d'un produit et l'accompagne tout au long de son développement jusqu'à sa mise en production et sa commercialisation.

Durée normale du programme : 4 ans

Baccalauréat 1-014-1-0

Information sur le programme :

Nicole Laffamme

343-7556

Information sur l'admission :

343-7076

1 Conditions d'admissibilité

1.1 Détenir le diplôme d'études collégiales (DEC) en sciences humaines, version révisée de 1991 ;

ou

détenir le diplôme d'études collégiales (DEC) intégré en sciences, lettres et arts ;

ou

détenir le diplôme d'études collégiales (DEC) en sciences de la nature ;

ou

détenir tout autre diplôme d'études collégiales (DEC) ou faire la preuve d'une formation scolaire équivalente et avoir réussi tous les cours d'un des blocs suivants, ou l'équivalent :

Bloc 10.9 ou 10.1 ou 10.2 ou 10.3 (voir section 4) ;

ou

détenir un DEC professionnel en Techniques de design industriel (570.07) ;

ou

avoir atteint l'âge de 21 ans et posséder des connaissances et une expérience appropriées à ce programme et avoir réussi tous les cours du bloc 10.9 ou 10.1 ou 10.2 ou 10.3 (voir section 4), ou l'équivalent.

1.2 Présenter un portfolio de ses œuvres, un curriculum vitae et une lettre de motivation personnelle.

1.3 Subir, s'il y a lieu, toute entrevue d'admission exigée par l'École de design industriel.

2 Catégories de candidats

2.1 Collégien : toute personne qui détient un DEC ou qui est en voie de l'obtenir.

2.2 Universitaire : toute personne qui a suivi au moins douze (12) crédits de cours d'un programme universitaire à la date limite fixée pour le dépôt de la demande d'admission.

2.3 Adulte : toute personne âgée de 21 ans ou plus, qui possède une expérience pertinente et qui n'a ni le DEC ni une formation équivalente.

2.4 Étranger : toute personne qui n'a ni la citoyenneté canadienne ni le statut de résident permanent.

2.5 Transfert : toute personne qui a suivi un minimum de douze (12) crédits de cours à la date limite fixée pour le dépôt de la demande d'admission dans un des programmes universitaires suivants : design industriel, création industrielle, esthétique industrielle, *industrial design*, *product design*.

2.6 Candidature particulière : toute personne qui a un DEC, l'équivalent ou qui a poursuivi des études universitaires, et qui possède une expérience pertinente d'au moins trois (3) ans, à plein temps, sur le marché du travail.

3 Capacité d'accueil

La capacité d'accueil est limitée. Elle est répartie au prorata des demandes d'admission entre les différentes catégories, sous réserve de la qualité des dossiers.

4 Critères de sélection

4.1 Pour les collégiens et les universitaires

Une présélection est faite, s'il y a lieu, fondée sur l'excellence du dossier scolaire en tenant compte de la cote de rendement collégial (CRC).

Dans l'évaluation du dossier scolaire des universitaires, l'importance relative du dossier universitaire par rapport à celui du collège est égale au nombre de crédits de cours universitaires multiplié par 2 %.

Le portfolio est étudié par le jury de sélection qui s'intéresse au contenu des documents soumis, à leur présentation graphique de même qu'au cheminement suivi par le candidat.

Une liste d'excellence est établie en tenant compte de la cote de rendement collégial (CRC) et de la qualité du portfolio en appliquant la pondération suivante :

dossier scolaire : 50 %

portfolio : 50 %

4.2 Pour les autres catégories

Les dossiers sont étudiés par l'École de design industriel en tenant compte de la scolarité antérieure, des connaissances et de l'expérience acquises sur le marché du travail, du portfolio et de l'entrevue d'admission, s'il y a lieu.

5 Remarques

5.1 Toute personne dont les deux dernières sessions d'études n'ont pas été faites en français doit subir un test de connaissance du français et obtenir un résultat égal ou supérieur à 70 % avant de pouvoir s'inscrire à ce programme.

5.2 Tout nouvel étudiant doit réussir le test de français imposé par l'Université ou, s'il échoue au test, réussir les cours de français prescrits par l'Université pour obtenir son diplôme. Les étudiants qui auront réussi l'Épreuve uniforme de français, langue d'enseignement et littérature ou le Test de français du MEQ seront exemptés du test imposé par l'Université.

5.3 Toutes les conditions d'admission doivent être satisfaites au plus tard le 15 septembre.

5.4 Ce programme doit être suivi à plein temps.

5.5 Il comporte un minimum de 120 crédits (8 trimestres).

5.6 Le portfolio désigne une collection de documents de la facture propre du candidat faisant état de travaux réalisés et démontrant des aptitudes à travailler dans le domaine du design industriel. Les docu-

ments peuvent être par exemple des dessins, des esquisses, des photos, des diapositives, des œuvres originales (ou leur reproduction), des compositions, des présentations d'activités, des réalisations. Le portfolio comporte également un curriculum vitae d'une page seulement. Le portfolio ne doit pas dépasser les dimensions suivantes : 42,0 cm X 59,4 cm X 2,5 cm d'épaisseur. Les documents sont déposés ou envoyés par la poste à l'École de design industriel avant le 1er avril. Les documents soumis seront remis à la rentrée ou retournés par la poste.

Statistiques d'admission (automne 1999)

	Collégiens	Autres
Demandes	156	72
Refus	29	33
Offres d'admission	73	28
Capacité d'accueil	44	21

Cote de rendement collégial (CRC) du dernier collégien admis : 20.000

Programme 1-014-1-0

Version 00

Baccalauréat en design : orientation design industriel

Le programme comprend un minimum de 120 crédits répartis comme suit : 98 crédits obligatoires, 19 crédits à option et 3 crédits au choix hors faculté. 48 des 98 crédits obligatoires sont consacrés à des ateliers de design. Les autres crédits obligatoires, de même que l'ensemble des crédits à option, portent sur les sujets suivants : communication, théories, technologies, gestion, culture générale et stages.

Segment 70

Bloc 70 A obligatoire 48 cr.

Ateliers de design

DIN 1030	3 A 1 j	Atelier préparatoire
DIN 1040	3 H 1 j	Atelier de design 1
DIN 2010	6 A 1 j	Atelier de design 2
DIN 2020	6 H 1 j	Atelier de design 3
DIN 3010	6 A 1 j	Atelier de design 4
DIN 3020	6 H 1 j	Atelier de design 5
DIN 4010	6 A 1 j	Atelier de design 6
DIN 4011	3 A 1 j	Atelier préparatoire au projet final
DIN 4020	9 H 1 j	Projet final

Bloc 70 B obligatoire 9 cr.

Communication 1

DIN 1110	3 AH 1 j	Infographie 1
DIN 1120	3 AH 1 j	Infographie 2
DIN 2130	3 AHE1 j	Techniques de présentation graphique

Bloc 70 C option minimum 2 cr., maximum 12 cr.

Communication 2

AME 1212	3 A 1 j	Expression 2 et 3D
ARC 1211	2 A 1 j	Dessin et communication
ARC 2130	3 H 1 j	Géométrie descriptive 2
DIN 2110	3 AH 1 j	Laboratoire d'informatique appliquée
DIN 2131	3 AH 1 j	Le graphisme et le processus créateur
DIN 3131	3 AHE1 j	Multimédia
GIN 3020	2 AHE1 j	Communication graphique

Bloc 70 D obligatoire 20 cr.

Théories

ARC 2129	2 A 1 j	Géométrie descriptive 1
DIN 1210	3 H 1 j	Histoire du design industriel

DIN 1211	3 A 1	Forme et couleur	
DIN 2210	3 AH 1	Ergonomie	
DIN 2220	3 AH 1	Méthodologie du design	
DIN 3211	3 AH 1	Théories du design	
DIN 3212	3 A 1	Psychométrie appliquée au design	
Bloc 70 E option minimum 0 cr., maximum 6 cr.			
Théorie			
DIN 3230	3 AH 1	Usagers, perception et cognition	
DIN 3235	3 AH 1	Santé, sécurité et design industriel	
DIN 3325	3 AH 1	Couleur et lumière en design industriel	
Bloc 70 F obligatoire 18 cr.			
Technologies 1			
DIN 1310	3 A 1	Introduction aux matériaux	
DIN 1321	3 AH 1	Matériaux 1 : bois et autres matériaux	
DIN 2321	3 A 1	Statique et résistance des matériaux	
DIN 2322	3 AH 1	Matériaux 3 : matériaux polymériques	
DIN 2323	3 AH 1	Matériaux 2 : matériaux métalliques	
DIN 3332	3 AH 1	Écologie industrielle	
Bloc 70 G option minimum 0 cr., maximum 9 cr.			
Technologies 2			
DIN 3330	3 AH 1	Structure des objets et des mécanismes	
DIN 3333	3 AH 1	Textiles	
DIN 3334	3 AH 1	CFAO	
GIN 3015	3 AH 1	Ingénierie du produit	
Bloc 70 H obligatoire 3 cr.			
Gestion 1			
DIN 4420	3 AH 1	Pratique professionnelle	
Bloc 70 I option minimum 3 cr., maximum 3 cr.			
Gestion 2			
URB 2332	3 A 1	Économie et aménagement	
Bloc 70 J option minimum 3 cr., maximum 6 cr.			
Gestion 3			
AME 3030	6 A 1	Atelier multidisciplinaire	
DIN 3431	3 AH 1	Gestion de projet	
GIN 3017	3 AH 1	Entrepreneurship et gestion entrepr.	
HEC 3019	3 AHE1	Introduction au marketing	
Bloc 70 K option minimum 3 cr., maximum 9 cr.			
Culture générale			
AME 2230	3 AH 1	Mathématiques et aménagement	
AME 3231	3 A 1	Éthique appliquée à l'aménagement	
APA 1101	3 H 1	Histoire d'architecture de paysage	
APA 1200	3 A 1 s	Dessin et communication	
ARC 1101	3 AH 1	Histoire générale de l'architecture	
ARC 1102	3 H 1	Histoire de l'architecture moderne	
ARC 2101	3 H 1	Personne/Environnement	
ARC 3104	3 H 1	Histoire de l'architecture au Québec	
ARC 5208	3 A 1	Topologie structurale	
CRE 1910	3 AHE1 s	Résolution de problèmes et idéation	
DEI 1511	3 AH 1 s	Histoire du design d'intérieur	
FRA 1959G	3 AHE1 s	Atelier de français écrit	
GIN 3021	2 AH 1	Histoire des sc. et techn. modernes	
HAR 1190	3 A 1	Introduction aux arts de l'Occident	
HAR 1200	3 AE 1	Introduction à l'art moderne	
HAR 2062	3 A 1	Le design moderne	
PBC 1040	2 A 1	Anatomie macroscopique humaine	
PSY 1952	3 AH 1	Psychologie de la perception	
URB 2071	3 A 1	Histoire de l'urbanisme	
Bloc 70 L option minimum 0 cr., maximum 4 cr.			
Stage			
DIN 3631	2 AHE1 i	Stage	
DIN 3632	2 AHE1 i	Stage	

Bloc 70 M option minimum 0 cr., maximum 6 cr.

Unités d'approfondissement dirigé

DIN 5010	1 AH 1	Travail dirigé en design industriel 1
DIN 5011	2 AH 1	Travail dirigé en design industriel 2
DIN 5012	3 AH 1	Travail dirigé en design industriel 3

Design, orientation design d'intérieur

Descriptif de la profession

Le designer d'intérieur conçoit et réalise des plans d'aménagement intérieur en vue de créer des espaces de vie à la fois esthétiques, fonctionnels et adaptés aux besoins et exigences de la clientèle. Il supervise la réalisation des travaux pour s'assurer de leur conformité avec les plans et les demandes des clients. Il peut travailler dans des projets d'aménagement résidentiel, commercial, institutionnel ou industriel.

Durée normale du programme : 3 ans

Baccalauréat 1-014-1-1

Information sur le programme :

Nicole Laflamme

343-7556

Information sur l'admission :

343-7076

1 Conditions d'admissibilité

1.1 Détenir le diplôme d'études collégiales (DEC) en sciences humaines, version révisée de 1991 ;

ou

détenir le diplôme d'études collégiales (DEC) intégré en sciences, lettres et arts ;

ou

détenir le diplôme d'études collégiales (DEC) en sciences de la nature ;

ou

détenir tout autre diplôme d'études collégiales (DEC) ou faire la preuve d'une formation scolaire équivalente et avoir réussi tous les cours d'un des blocs suivants, ou l'équivalent :

Bloc 10.9 ou 10.1 ou 10.2 ou 10.3 (voir section 4) ;

ou

détenir un diplôme d'études collégiales professionnel (DEC) en design d'intérieur ;

ou

avoir atteint l'âge de 21 ans et posséder des connaissances et une expérience appropriées à ce programme et avoir réussi tous les cours du bloc 10.9 ou 10.1 ou 10.2 ou 10.3 (voir section 4), ou l'équivalent.

1.2 Présenter un portfolio de ses œuvres, un curriculum vitae et une lettre de motivation personnelle.

1.3 Subir, s'il y a lieu, toute entrevue d'admission exigée par l'École de design industriel.

2 Catégories de candidats

2.1 Collégien : toute personne qui détient un DEC ou qui est en voie de l'obtenir.

2.2 Universitaire : toute personne qui a suivi au moins douze (12) crédits de cours d'un programme universitaire à la date limite fixée pour le dépôt de la demande d'admission.

2.3 Adulte : toute personne âgée de 21 ans ou plus, qui possède une expérience pertinente sur le marché du travail et qui n'a ni le DEC ni une formation équivalente.

2.4 Étranger : toute personne qui n'a ni la citoyenneté canadienne ni le statut de résident permanent.

2.5 L'inscription est réservée à toute personne qui a suivi un minimum de douze (12) crédits de cours à la date limite fixée pour le dépôt de la demande d'admission dans un des programmes universitaires suivants : architecture de paysage, *landscape architecture*.

2.6 Candidature particulière : toute personne qui a un DEC, l'équivalent ou qui a poursuivi des études universitaires, et qui possède une expérience pertinente d'au moins trois (3) ans, à plein temps, sur le marché du travail.

3 Capacité d'accueil

La capacité d'accueil est limitée. Elle est répartie au prorata des demandes d'admission entre les différentes catégories, sous réserve de la qualité des dossiers.

4 Critères de sélection

4.1 Pour les collégiens et les universitaires

Une présélection est faite, s'il y a lieu, fondée sur l'excellence du dossier scolaire en tenant compte de la cote de rendement collégial (CRC).

Dans l'évaluation du dossier scolaire des universitaires, l'importance relative du dossier universitaire par rapport à celui du collège est égale au nombre de crédits de cours universitaires multiplié par 2 %.

Le portfolio est étudié par le jury de sélection qui s'intéresse au contenu des documents soumis, à leur présentation graphique de même qu'au cheminement suivi par le candidat.

Une liste d'excellence est établie en tenant compte de la cote de rendement collégial (CRC) et de la qualité du portfolio en appliquant la pondération suivante :

dossier scolaire : 50 %

portfolio : 50 %

4.2 Pour les autres catégories

Les dossiers sont étudiés par l'École de design industriel en tenant compte de la scolarité antérieure, des connaissances et de l'expérience acquises sur le marché du travail, du portfolio et de l'entrevue d'admission, s'il y a lieu.

5 Remarques

5.1 Toute personne dont les deux dernières sessions d'études n'ont pas été faites en français doit subir un test de connaissance du français et obtenir un résultat égal ou supérieur à 70 % avant de pouvoir s'inscrire à ce programme.

5.2 Tout nouvel étudiant doit réussir le test de français imposé par l'Université ou, s'il échoue au test, réussir les cours de français prescrits par l'Université pour obtenir son diplôme. Les étudiants qui auront réussi l'Épreuve uniforme de français, langue d'enseignement et littérature ou la Test de français du MEQ seront exemptés du test imposé par l'Université.

5.3 Toutes les conditions d'admission doivent être satisfaites au plus tard le 15 septembre.

5.4 Ce programme doit être suivi à plein temps.

5.5 Il comporte un minimum de 90 crédits (6 trimestres).

5.6 Le portfolio désigne une collection de documents de la facture propre du candidat faisant état de travaux réalisés et démontrant des aptitudes à travailler dans le domaine du design intérieur. Les documents peuvent être par exemple des dessins, des esquisses, des photos, des diapositives, des œuvres originales (ou leur reproduction), des compositions, des présentations d'activités, des réalisations. Le portfolio comporte également un curriculum vitae d'une page seulement. Le portfolio ne doit pas dépasser les dimensions suivantes : 42,0 cm X 59,4 cm X 2,5 cm d'épaisseur. Les documents sont déposés ou envoyés par la poste à l'École de design industriel avant le 15 avril. Les documents soumis seront remis à la rentrée ou retournés par la poste.

Statistiques d'admission (automne 1999)

	Collégiens	Autres
Demandes	144	75
Refus	39	38
Offres d'admission	49	24
Capacité d'accueil	23	12

Cote de rendement collégial (CRC) du dernier collégien admis : 20.000

Programme 1-014-1-1

Version 00

Baccalauréat en design : orientation design d'intérieur

Le programme comprend 90 crédits répartis comme suit : 81 crédits obligatoires et 9 crédits à option. Il est centré sur la résolution de problèmes ; aussi, 36 crédits, soit 40 % des crédits du programme, sont consacrés à des ateliers. L'ensemble de ces cours et ateliers sont regroupés en cinq segments rattachés à des catégories de connaissances et d'apprentissage du design d'intérieur.

Segment 01 Histoire et théories du design d'intérieur

<i>Bloc 01 A</i>	<i>obligatoire</i>	<i>15 cr.</i>
DEI 1214	3 AH 1 js	Fondements conceptuels
DEI 1511	3 AH 1 js	Histoire du design d'intérieur
DIN 1211	3 A 1 j	Forme et couleur
DIN 2210	3 AH 1 j	Ergonomie
DIN 3325	3 AH 1 j	Couleur et lumière en design industriel

<i>Bloc 01 B</i>	<i>option</i>	<i>minimum 3 cr., maximum 3 cr.</i>
ARC 1102	3 H 1 j	Histoire de l'architecture moderne
ARC 2101	3 H 1 j	Personne/Environnement
ARC 2103	2 A 1 j	Théories de la forme architecturale
ARC 3104	3 H 1 j	Histoire de l'architecture au Québec
ARC 3105	2 A 1 j	Stratégie de design
DIN 3211	3 AH 1 j	Théories du design

Segment 02 Création et design d'intérieur

<i>Bloc 02 A</i>	<i>obligatoire</i>	<i>39 cr.</i>
ARC 1011	6 A 1 j	Atelier de design 1
ARC 3011	6 AHE1 j	Atelier formes et fonctions
DEI 1000	3 AH 1 s	Introduction au design d'intérieur
DEI 1017	6 AH 1 js	Atelier 1 en design d'intérieur
DEI 2000	6 AH 1 j	Atelier 2 en design d'intérieur
DEI 2100	6 AH 1 j	Atelier 3 en design d'intérieur
DIN 3010	6 A 1 j	Atelier de design 4

Segment 03 Connaissances techniques et professionnelles

<i>Bloc 03 A</i>	<i>obligatoire</i>	<i>18 cr.</i>
ARC 2301	3 A 1 j	Climat et physique du bâtiment
ARC 4328	3 AH 1 j	Matériaux de construction
ARC 5314	3 A 1 j	Mécanique, électricité et éclairagisme
DEI 1003	3 A 1 j	Pratiques du design d'intérieur
DEI 1330	3 AH 1 j	Matériaux et méthodes
DIN 3333	3 AH 1 j	Textiles

<i>Bloc 03 B</i>	<i>option</i>	<i>minimum 3 cr., maximum 6 cr.</i>
ARC 4621	3 AH 1 j	Pratique et gestion
ARC 5317	3 H 1 j	Éclairagisme et acoustique appliqués
DIN 1321	3 AH 1 j	Matériaux 1 : bois et autres matériaux
DIN 2323	3 AH 1 j	Matériaux 2 : matériaux métalliques
EDP 2001	3 AHE1 js	Entrepreneurship, démarrage d'entreprise

Segment 04 Communication visuelle

Bloc 04 A	obligatoire	9 cr.
AME 1212	3 A 1 j	Expression 2 et 3D
DEI 2013	3 AHE1 js	Conception assistée par ordinateur
DIN 2130	3 AHE1 j	Techniques de présentation graphique

Segment 71 Stage

Bloc 71 A	option	minimum 0 cr., maximum 3 cr.
DEI 4200	3 AHE1 js	Stage

Design d'intérieur

Certificat 1-016-5-0

Information sur le programme :

Jacqueline Vischer

343-6684

Information sur l'admission :

343-7076

Note : Le programme n'est pas offert en 2000-2001

Le certificat fera l'objet d'une modification majeure et les admissions sont suspendues entre-temps. Les candidats désireux d'acquérir une formation professionnelle de base dans le domaine sont invités à déposer une demande d'admission au baccalauréat en design, orientation design d'intérieur.

1 Conditions d'admissibilité

1.1 Détenir le diplôme d'études collégiales (DEC) en design d'intérieur ou faire la preuve d'une formation scolaire équivalente ;

ou

avoir atteint l'âge de 21 ans et posséder des connaissances et une expérience de travail appropriées à ce programme.

1.2 Présenter, s'il y a lieu, un portfolio.

2 Catégories de candidats

2.1 Collégien : toute personne qui détient un DEC en design d'intérieur ou qui est en voie de l'obtenir.

2.2 Universitaire : toute personne qui a suivi au moins douze (12) crédits de cours d'un programme universitaire et qui possède des connaissances et une expérience de travail appropriées à ce programme à la date limite fixée pour le dépôt de la demande d'admission.

2.3 Adulte : toute personne âgée de 21 ans ou plus, qui possède des connaissances et une expérience appropriées à ce programme et qui n'a ni le DEC en design d'intérieur, ni une formation scolaire équivalente.

2.4 Candidature particulière : toute personne qui possède une formation équivalente à un DEC en design d'intérieur ou qui possède des connaissances et une expérience de travail appropriées à ce programme.

3 Capacité d'accueil

La capacité d'accueil est limitée et elle est répartie au prorata des demandes d'admission entre les différentes catégories, sous réserve de la qualité des dossiers.

4 Critères de sélection

4.1 Pour les collégiens

Une présélection est faite, fondée sur l'excellence du dossier scolaire en tenant compte de la cote de rendement collégial (CRC).

Les candidats retenus peuvent être invités à présenter un portfolio lorsque leur dossier scolaire n'est pas excellent.

Les dossiers sont étudiés en tenant compte de la scolarité et, dans certains cas, du portfolio.

4.2 Pour les autres catégories

Après présélection des dossiers, les candidats retenus sont invités à présenter un portfolio.

Les dossiers sont étudiés en tenant compte de la scolarité antérieure, des connaissances et de l'expérience acquises sur le marché du travail et du portfolio.

5 Remarques

5.1 Toute personne dont les deux dernières sessions d'études n'ont pas été faites en français doit subir un test de connaissance du français et obtenir un résultat égal ou supérieur à 70 % avant de pouvoir s'inscrire à ce programme.

5.2 Tout nouvel étudiant doit réussir le test de français imposé par l'Université ou, s'il échoue au test, réussir les cours de français prescrits par l'Université pour obtenir son diplôme. Les étudiants qui auront réussi l'Épreuve uniforme de français, langue d'enseignement et littérature ou le Test de français du MEQ seront exemptés du test imposé par l'Université.

5.3 Ce programme est offert à plein temps et à temps partiel, mais la durée maximale pour compléter le programme est de quatre (4) ans.

5.4 Toutes les conditions d'admissibilité doivent être satisfaites au plus tard le 15 septembre.

5.5 Peuvent être considérés comme une formation scolaire équivalente : deux (2) années complétées au baccalauréat en architecture ou en design de l'environnement ; le DEC en techniques de l'architecture plus une année d'études au baccalauréat en architecture ou en design de l'environnement ; le DEC en esthétique de présentation ou le DEC en techniques de l'architecture avec au moins deux (2) années d'expérience en design d'intérieur.

5.6 L'expérience de travail appropriée se réfère plus spécifiquement à l'aménagement intérieur et à la pratique du design.

Urbanisme**Descriptif de la profession**

L'urbaniste recherche la qualité de vie et l'harmonisation des activités et des aménagements urbains en regard des besoins des citoyens, et en tenant compte des caractéristiques des milieux naturels ou bâtis. Par sa formation multidisciplinaire, l'urbaniste analyse la ville, mais aussi la région et le territoire rural, comme lieux physiques d'interaction, sous les angles économique, social, politique et culturel. Il conçoit et propose des interventions sur l'espace sous forme de plans ou de projets, soumis au débat public, à la concertation et à la décision des agents publics ou privés. Il élabore des programmes de mise en œuvre, effectue un suivi et une évaluation des interventions et propose des ajustements et des révisions régulières de ces interventions en tenant compte des objectifs poursuivis. Il œuvre au sein d'organismes publics ou communautaires, mais aussi de l'entreprise privée.

Durée normale du programme : 3 ans

B. Sc. spécialisé 1-025-1-0

Information sur le programme :

Lise Massé

343-5699

Information sur l'admission :

343-7076

1 Conditions d'admissibilité

Détenir le diplôme d'études collégiales (DEC) en sciences humaines, version révisée de 1991 ;

ou
 détenir le diplôme d'études collégiales (DEC) intégré en sciences, lettres et arts ;
 ou
 détenir le diplôme d'études collégiales (DEC) en sciences de la nature ;
 ou
 détenir tout autre diplôme d'études collégiales (DEC) ou faire la preuve d'une formation scolaire équivalente et avoir réussi tous les cours d'un des blocs suivants, ou l'équivalent :
 Bloc 10.12 ou 10.9 ou 10.2 ou 10.3 (voir section 4) ;
 ou
 avoir atteint l'âge de 21 ans et posséder des connaissances et une expérience appropriées à ce programme et avoir réussi tous les cours du bloc 10.12 ou 10.9 ou 10.2 ou 10.3 (voir section 4), ou l'équivalent.

2 Catégories de candidats

- 2.1 Collégien : toute personne qui détient un DEC ou qui est en voie de l'obtenir.
 2.2 Universitaire : toute personne qui a suivi au moins douze (12) crédits de cours d'un programme universitaire à la date limite fixée pour le dépôt de la demande d'admission.
 2.3 Adulte : toute personne âgée de 21 ans ou plus, qui possède une expérience pertinente et qui n'a ni le DEC ni une formation équivalente.
 2.4 Étranger : toute personne qui n'a ni la citoyenneté canadienne ni le statut de résident permanent.
 2.5 Transfert : toute personne qui a suivi un minimum de douze (12) crédits de cours, à la date limite fixée pour le dépôt de la demande d'admission, dans un des programmes universitaires suivants : urbanisme, études urbaines, *urban planning, city and regional planning*.
 2.6 Candidature particulière : toute personne qui a un DEC, l'équivalent ou qui a poursuivi des études universitaires, qui possède une expérience pertinente d'au moins trois (3) ans, à plein temps, sur le marché du travail.

3 Capacité d'accueil

La capacité d'accueil est limitée. Au moins 70 % des places sont accordées aux collégiens. Le reste de la capacité d'accueil est réparti au prorata des demandes d'admission entre les différentes catégories, sous réserve de la qualité des dossiers.

4 Critères de sélection

- 4.1 Pour les collégiens et les universitaires
 L'excellence du dossier scolaire constitue le seul critère de sélection. L'importance relative du dossier universitaire par rapport à celui du collège est égale au nombre de crédits de cours universitaires multiplié par 2 %.
 4.2 Pour les autres catégories
 Les dossiers sont étudiés par l'Institut d'urbanisme en tenant compte de la scolarité antérieure, des connaissances et de l'expérience acquises sur le marché du travail.

5 Remarques

- 5.1 Toute personne dont les deux dernières sessions d'études n'ont pas été faites en français doit subir un test de connaissance du français et obtenir un résultat égal ou supérieur à 70 % avant de pouvoir s'inscrire à ce programme.
 5.2 Tout nouvel étudiant doit réussir le test de français imposé par l'Université ou, s'il échoue au test, réussir les cours de français prescrits par l'Université pour obtenir son diplôme. Les étudiants qui auront réussi l'Épreuve uniforme de français, langue d'enseignement et littérature ou le Test de français du MEQ seront exemptés du test imposé par l'Université.

5.3 Toutes les conditions d'admission doivent être satisfaites au plus tard le 15 septembre.

5.4 Ce programme doit être suivi à plein temps.

5.5 Il comporte un minimum de 90 crédits (6 trimestres).

5.6 Par expérience pertinente, il faut entendre une expérience en urbanisme ou en aménagement du territoire, dans un service d'urbanisme ou sous la direction d'un urbaniste professionnel.

Statistiques d'admission (automne 1999)

	Collégiens	Autres
Demandes	153	46
Refus	6	6
Offres d'admission	66	30
Capacité d'accueil	53	12

Cote de rendement collégial (CRC) du dernier collégien admis : 20.154

Programme 1-025-1-0

Version 06

B.Sc. spécialisé en urbanisme

Le programme comprend 90 crédits répartis comme suit : 69 crédits de cours et d'ateliers obligatoires, 15 crédits de cours et d'ateliers à option et 6 crédits de cours au choix, dont 3 crédits à prendre hors département.

Les cours de chacun de ces ensembles sont regroupés en blocs se rattachant à des secteurs de connaissance et d'apprentissage de l'urbanisme : 1) Connaissance de l'urbain : synthèse de l'apport de diverses disciplines des sciences humaines ; 2) Intervention sur l'urbain : méthodes, instruments et modèles associés à l'intervention en urbanisme ; 3) Techniques de l'urbain : méthodologies d'analyse, de gestion et de représentation de l'espace.

Segment 01

Bloc 01 A obligatoire 15 cr.

Connaissance de l'urbain 1

URB 1002	3 H 1 j	Morphologie urbaine
URB 1287	3 A 1 j	Sociétés et espaces urbains
URB 2071	3 A 1 j	Histoire de l'urbanisme
URB 2332	3 A 1 j	Économie et aménagement
URB 3015	3 H 1 j	Villes, régions et globalisation

Bloc 01 B option

minimum 0 cr., maximum 3 cr.

Connaissance de l'urbain 2

URB 4030	3 H 1	Urbanisation et urbanisme dans les PED
----------	-------	--

Segment 02

Bloc 02 A obligatoire

33 cr.

Intervention sur l'urbain 1

URB 1011	3 A 1	Atelier 1
URB 1024	3 A 1	Urbanisme et système juridique
URB 1051	3 H 1	Atelier 2
URB 2015	3 A 1	Planification territoriale
URB 2042	3 H 1	Analyse de projets urbains
URB 2046	3 H 1	Outils juridiques en urbanisme
URB 2092	3 A 1	Atelier 3
URB 2191	6 H 1	Atelier 4
URB 3111	3 H 1 j	Urbanisme et gestion municipale
URB 3171	3 A 1	Courants théoriques en planification

Bloc 02 B option minimum 0 cr., maximum 15 cr.

Intervention sur l'urbain 2

AME 3231	3 A 1	Éthique appliquée à l'aménagement
URB 4023	3 H 1 j	Développement local et urbanisme
URB 4045	3 H 1	Politiques et projets d'habitation
URB 4161	3 A 1	Gestion de l'environnement et urbanisme
URB 4201	3 E 1	Patrimoine urbain

Bloc 02 C option minimum 0 cr., maximum 6 cr.

Intervention sur l'urbain 3

URB 4002	3 AHE1	Travail dirigé
URB 4003	3 AHE1	Laboratoire d'activité spécialisée
URB 4004	3 AHE1	Stage

Bloc 02 D option minimum 6 cr., maximum 6 cr.

Intervention sur l'urbain 4

AME 3030	6 A 1	Atelier multidisciplinaire
URB 3091	6 A 1	Atelier 5

Segment 70

Bloc 70 A obligatoire 21 cr.

Techniques de l'urbain 1

URB 1015	3 H 1	Représentation visuelle de la ville
URB 1081	3 A 1	Instrumentation d'urbanisme
URB 1141	3 H 1	Techniques d'analyse statistique
URB 1401	3 A 1	Systèmes d'information en urbanisme
URB 1402	3 H 1	Géomatique urbaine
URB 2061	3 A 1	Méthodes et techniques d'enquête urbaine
URB 3384	3 H 1	Méthodes d'analyse urbaine

Bloc 70 B option minimum 0 cr., maximum 9 cr.

Techniques de l'urbain 2

APA 2251	3 H 1 j	Laboratoire d'informatique appliquée
URB 4220	3 H 1	Équipements et réseaux d'infrastructure
URB 4401	3 A 1	Modélisation spatiale en urbanisme

Urbanisme

Mineur 1-025-4-0

Information sur le programme :

Lise Massé 343-5699

Information sur l'admission :

343-7076

1 Conditions d'admissibilité

Détenir le diplôme d'études collégiales (DEC) en sciences humaines, version révisée de 1991 ;

ou

détenir le diplôme d'études collégiales (DEC) intégré en sciences, lettres et arts ;

ou

détenir le diplôme d'études collégiales (DEC) en sciences de la nature ;

ou

détenir tout autre diplôme d'études collégiales (DEC) ou faire la preuve d'une formation scolaire équivalente et avoir réussi tous les cours d'un des blocs suivants, ou l'équivalent :

Bloc 10.12 ou 10.9 ou 10.2 ou 10.3 (voir section 4) ;

ou

avoir atteint l'âge de 21 ans et posséder des connaissances et une expérience appropriées à ce programme et avoir réussi tous les cours du bloc 10.12 ou 10.9 ou 10.2 ou 10.3 (voir section 4), ou l'équivalent.

2 Capacité d'accueil

La capacité d'accueil n'est pas limitée. La personne qui satisfait aux conditions d'admission est admise sous réserve de la qualité du dossier.

3 Remarques

3.1 Toute personne dont les deux dernières sessions d'études n'ont pas été faites en français doit subir un test de connaissance du français et obtenir un résultat égal ou supérieur à 70 % avant de pouvoir s'inscrire à ce programme.

3.2 Tout nouvel étudiant doit réussir le test de français imposé par l'Université ou, s'il échoue au test, réussir les cours de français prescrits par l'Université pour obtenir son diplôme. Les étudiants qui auront réussi l'Épreuve uniforme de français, langue d'enseignement et littérature ou le Test de français du MEQ seront exemptés du test imposé par l'Université.

3.3 Ce programme est offert à plein temps et à temps partiel.

3.4 Toutes les conditions d'admissibilité doivent être satisfaites au plus tard le 15 septembre pour le trimestre d'automne et le 1^{er} février pour le trimestre d'hiver.

Programme 1-025-4-0

Version 00

Mineur en urbanisme

Le programme a été composé à partir de cours du programme de baccalauréat spécialisé en urbanisme choisis pour la plupart dans les blocs Connaissance de l'urbain et Intervention sur l'urbain. Le programme comporte 30 crédits dont 12 crédits obligatoires et 18 crédits à option.

Segment 70

Bloc 70 A obligatoire 12 cr.

Connaissance de l'urbain

URB 1002	3 H 1	Morphologie urbaine
URB 1287	3 A 1	Sociétés et espaces urbains
URB 2071	3 A 1	Histoire de l'urbanisme
URB 4030	3 H 1	Urbanisation et urbanisme dans les PED

Bloc 70 B option minimum 9 cr., maximum 15 cr.

Cadre d'intervention sur l'urbain

URB 1024	3 A 1	Urbanisme et système juridique
URB 2015	3 A 1	Planification territoriale
URB 2046	3 H 1	Outils juridiques en urbanisme
URB 2332	3 A 1	Économie et aménagement
URB 3015	3 H 1	Villes, régions et globalisation
URB 3171	3 A 1	Courants théoriques en planification

Bloc 70 C option minimum 3 cr., maximum 9 cr.

Domaines d'intervention sur l'urbain

APA 3450	3 AH 1	Étude des espaces publics urbains
ARC 2102	3 AHE1	Histoire des formes urbaines
URB 4023	3 H 1	Développement local et urbanisme
URB 4045	3 H 1	Politiques et projets d'habitation
URB 4161	3 A 1	Gestion de l'environnement et urbanisme
URB 4201	3 E 1	Patrimoine urbain
URB 4220	3 H 1	Équipements et réseaux d'infrastructure

Action communautaire

Certificat 1-251-5-0

Information sur le programme :

Danielle Fournier 343-5908

Information sur l'admission : 343-7076

1 Conditions d'admissibilité

- 1.1 Avoir une expérience appropriée à ce programme.
- 1.2 Détenir le diplôme d'études collégiales (DEC) ou faire la preuve d'une formation scolaire équivalente ;

ou

avoir atteint l'âge de 21 ans et posséder une préparation académique adéquate et, s'il y a lieu, une expérience appropriée à ce programme.

- 1.3 Compléter le document *Supplément à la demande d'admission*.

2 Capacité d'accueil

La capacité d'accueil n'est pas limitée. La personne qui satisfait aux conditions d'admission est admise sous réserve de la qualité du dossier.

3 Remarques

3.1 Tout nouvel étudiant doit réussir le test de français imposé par l'Université ou, s'il échoue au test, réussir les cours de français prescrits par l'Université pour obtenir son diplôme. Les étudiants qui auront réussi l'Épreuve uniforme de français, langue d'enseignement et littérature ou le Test de français du MEQ seront exemptés du test imposé par l'Université.

3.2 Toutes les conditions d'admissibilité doivent être satisfaites avant le 15 septembre pour une admission au trimestre d'automne ou avant le 1^{er} février pour une admission au trimestre d'hiver.

3.3 Toute personne âgée de 21 ans ou plus qui ne détient pas le DEC et qui a interrompu ses études depuis au moins un an doit avoir acquis une formation scolaire démontrant des habiletés et des aptitudes à poursuivre des études universitaires en ayant suivi, par exemple, des cours au collège ou à l'université à titre d'étudiant libre. Les personnes concernées peuvent s'adresser, si elles le désirent, à un conseiller pédagogique du Service de gestion des études et des programmes facultaires pour discuter de leur cheminement d'études (343-6519).

3.4 Ce programme est offert à plein temps et à temps partiel.

3.5 Ce programme peut être suivi en fin d'après-midi ou le soir.

Programme 1-251-5-0

Version 02

Certificat en action communautaire

Ce programme totalise 12 crédits obligatoires, 15 à option et 3 au choix.

Segment 70

Bloc 70 A obligatoire

12 cr.

Fondements

SVS 1363	3 A 1 j	Problèmes sociaux et acteurs sociaux
SVS 1802	3 A 1 s	Fondements de l'action communautaire
SVS 2378	3 H 1 s	Intervention communautaire
SVS 2804	3 A 1 s	Fonctionnement et gestion des groupes

36

Bloc 70 B

option

minimum 9 cr., maximum 9 cr.

Connaissances théoriques

ANT 1950	3 A 1 js	Éléments d'anthropologie culturelle
MSO 2030D	3 AHE1 js	Systèmes de santé et santé communautaire
MSO 2030G	3 AHE1 js	Systèmes de santé et santé communautaire
SOL 1150	3 H 1 j	Culture et société
SVS 1151	3 H 1 j	Condition féminine et service social
SVS 3621	3 A 1 j	Analyse des politiques sociales
SVS 3810	3 A 1 j	Pratiques d'économie solidaire
SVS 3811	3 H 1 s	Méthodes de recherche-action
SVS 3841	3 H 1 s	Mouvements d'action sociale
TXM 1331	3 AHE1 js	Prévention des toxicomanies : théorie
TXM 1331D	3 AHE1 js	Prévention des toxicomanies : théorie
URB 4023	3 H 1 j	Développement local et urbanisme

Bloc 70 C

option

minimum 6 cr., maximum 6 cr.

Connaissances méthodologiques

AEG 1905	3 AHE1 js	Assemblées délibérantes
AEG 2110	3 AHE1 j	Entraînement au travail en équipe
SMN 3010	3 AHE1 js	Ressources communautaires
SVS 1385	3 H 1 j	Législation, mesures de sécurité sociale
SVS 2806	3 H 1 s	Méthodes d'action préventive
SVS 2807	3 AH 1 js	Les mass-media en action communautaire
SVS 3732	3 A 1 j	Pratiques auprès des personnes âgées
SVS 3807	3 AH 1 js	Jeunesse et action communautaire

Anthropologie

B.Sc. spécialisé 1-050-1-0

Majeur 1-050-2-0

Mineur 1-050-4-0

Information sur les programmes :

Francis Forest 343-6571

Information sur l'admission : 343-7076

1 Conditions d'admissibilité

Détenir le diplôme d'études collégiales (DEC) ou faire la preuve d'une formation scolaire équivalente ;

ou

avoir atteint l'âge de 21 ans et posséder une préparation académique adéquate et, s'il y a lieu, une expérience appropriée à ce programme.

2 Capacité d'accueil

La capacité d'accueil n'est pas limitée. La personne qui satisfait aux conditions d'admission est admise sous réserve de la qualité du dossier.

3 Remarques

3.1 Tout nouvel étudiant doit réussir le test de français imposé par l'Université ou, s'il échoue au test, réussir les cours de français prescrits par l'Université pour obtenir son diplôme. Les étudiants qui auront réussi l'Épreuve uniforme de français, langue d'enseignement et littérature ou le Test de français du MEQ seront exemptés du test imposé par l'Université.

3.2 Toutes les conditions d'admissibilité doivent être satisfaites avant le 15 septembre pour une admission au trimestre d'automne ou avant le 1^{er} février pour une admission au trimestre d'hiver.

3.3 Toute personne âgée de 21 ans ou plus qui ne détient pas le DEC et qui a interrompu ses études depuis au moins un an doit avoir acquis une formation scolaire démontrant des habiletés et des aptitudes à poursuivre des études universitaires en ayant suivi, par exem-

ple, des cours au collège ou à l'université à titre d'étudiant libre. Les personnes concernées peuvent s'adresser, si elles le désirent, à un conseiller pédagogique du Service de gestion des études et des programmes facultaires pour discuter de leur cheminement d'études (343-6037).

3.4 Ces programmes sont offerts à plein temps et à temps partiel.

Programme 1-050-1-0	Version 10
---------------------	------------

B.Sc. spécialisé en anthropologie

J

Ce programme totalise 30 crédits obligatoires, 48 à option et 12 au choix.

Segment 71

Bloc 71 A	obligatoire	30 cr.
ANT 1010	3 A 1	Les théories en ethnologie
ANT 1013	3 A 1	Éléments d'ethnologie
ANT 1210	3 A 1	Éléments de préhistoire
ANT 1213	3 H 1	L'archéologie des civilisations
ANT 1511	3 A 1	Évolution et comportement humain
ANT 1513	3 H 1	Introduction à la variation biologique
ANT 1611	3 H 1	Langage, culture, société
ANT 1613	3 A 1	Anthropologie linguistique
ANT 2065	3 H 1	Méthodologie anthropologique
ANT 3081	3 A 1	Analyses quantitatives en anthropologie

Bloc 71 B	option	minimum 0 cr., maximum 36 cr.
-----------	--------	-------------------------------

Ethnologie

ANT 1018	3 H 1	Étude des systèmes de parenté
ANT 2020	3 A 1	Anthropologie de la religion
ANT 2023	3 H 1	Anthropologie économique
ANT 2026	3 A 1	Anthropologie politique
ANT 2030	3 H 1	Écologie culturelle
ANT 2035	3 AE 1	Anthropologie des sexes
ANT 2042	3 A 1	Problèmes d'ethnologie urbaine
ANT 2058	3 H 1	Les technologies
ANT 2070	3 H 1	Techniques de la collecte des données
ANT 3030	3 H 1	Les Autochtones et l'État canadien
ANT 3035	3 H 1	Dynamique socioculturelle
ANT 3044	3 A 1	Anthropologie et développement
ANT 3050	3 A 1	Anthropologie psychologique
ANT 3051	3 A 1	Anthropologie et ses frontières
ANT 3052	3 H 1	Culture, déviance et psychopathologie
ANT 3055	3 A 1	Anthropologie des problèmes médicaux
ANT 3065	3 A 1	Critiques des théories anthropologiques
ANT 3072	3 AE 1	Analyse qualitative des données
ANT 3164	3 H 1	La société japonaise contemporaine
ANT 3809	3 H 1	Séminaire d'ethnologie 1
ANT 3811	3 HE 1	Séminaire d'ethnologie 2
ANT 3812	3 AH 1	Séminaire d'ethnologie 3
ANT 3850	3 A 1	Aire culturelle : Europe
ANT 3854	3 A 1	Aire : les Autochtones du Canada
ANT 3855	3 A 1	Aire culturelle : l'ouest de l'Amérique
ANT 3856	3 A 1	Aire culturelle : région caraïbe
ANT 3858	3 H 1	Aire culturelle : Amérique du Sud
ANT 3859	3 H 1	Aire culturelle méso-américaine
ANT 3860	3 H 1	Aire : l'Afrique au sud du Sahara
ANT 3861	3 A 1	Aire culturelle : le monde arabo-musulman
ANT 3862	3 H 1	Aire culturelle : Pacifique
ANT 3864	3 A 1	Aire culturelle : Japon
ANT 3866	3 H 1	Aire culturelle : la Chine

Bloc 71 C	option	minimum 0 cr., maximum 30 cr.
-----------	--------	-------------------------------

Archéologie

ANT 2210	3 H 1	Techniques de recherche en archéologie
ANT 2220	3 H 1	Préhistoire de l'Amérique (éléments)
ANT 2260	3 A 1	Méthodes et concepts en archéologie 1
ANT 3230	3 A 1	Le paléolithique

ANT 3260	3 H 1	Méthodes et concepts en archéologie 2
ANT 3266	3 A 1	Archéologie : approche interdisciplinaire
ANT 3283	6 AHE1	Techniques de fouilles sur le terrain
ANT 3341	3 A 1	Archéologie des sociétés pré-agricoles
ANT 3813	3 AHE1	Séminaire d'archéologie
ANT 3881	3 A 1	Aire : Méso-Amérique précolombienne
ANT 3882	3 H 1	Aire culturelle : préhistoire du Québec
ANT 3883	3 A 1	Préhistoire de l'Asie du Sud-ouest

Bloc 71 D	option	minimum 0 cr., maximum 30 cr.
-----------	--------	-------------------------------

Anthropologie biologique

ANT 2423	3 H 1	Biologie et environnement socioculturel
ANT 2425	3 H 1	Génétique, milieu, variation biologique
ANT 2430	3 H 1	Introduction à la paléontologie
ANT 2440	3 A 1	Génétique et anthropologie
ANT 2442	3 A 1	Anthropologie et psychologie évolutives
ANT 2454	3 A 1	Introduction à la primatologie
ANT 2480	3 A 1	Techniques anthropobiologiques
ANT 3420	3 A 1	Interactions bioculturelles
ANT 3440	3 H 1	Génétique du comportement humain
ANT 3456	3 A 1	Primatologie et anthropologie
ANT 3460	3 H 1	Concepts, méthodes en paléanthropologie
ANT 3554	3 A 1	Méthodes en primatologie
ANT 3814	3 A 1	Séminaire d'anthropologie biologique

Bloc 71 E	option	minimum 0 cr., maximum 27 cr.
-----------	--------	-------------------------------

Ethnolinguistique

ANT 2611	3 H 1	Ethnographie de la communication
ANT 2624	3 A 1	Langages et systèmes symboliques
ANT 2660	3 A 1	Langue et identité sociale
ANT 2665	3 H 1	Description ethnolinguistique
ANT 3612	3 A 1	Ethnolinguistique : méthodes de recherche
ANT 3625	3 H 1	Langue, culture et poétique
ANT 3631	3 AH 1	Changement social et linguistique
ANT 3815	3 A 1	Séminaire d'ethnolinguistique
ANT 3875	3 A 1	Aire culturelle : Asie du Sud
ANT 3876	3 H 1	Aire culturelle : Caucase

Bloc 71 F	option	minimum 0 cr., maximum 6 cr.
-----------	--------	------------------------------

Travaux pratiques

ANT 2159	3 AH 1	Ethnomuséologie
ANT 3102	3 AHE1	Travaux pratiques 1
ANT 3802	3 AHE1	Travaux pratiques 2
ANT 3806	3 AHE1	Pratique de terrain

Bloc 71 Y	option	minimum 9 cr., maximum 15 cr.
-----------	--------	-------------------------------

AES 1010	3 A 1	Introduction à l'Asie de l'Est : Chine
AES 1020	3 H 1	Introduction à l'Asie de l'Est : Japon
BIO 1155	3 A 1	Biologie cellulaire
BIO 1434	3 H 1	Biodiversité 2
BIO 2041	3 A 1	Introduction à la biométrie
BIO 2470	3 A 1	Morphologie évolutive des chordés
DMO 1000	3 AH 1	Éléments de démographie
DMO 1010	3 H 1	Problèmes de population contemporains
ECN 1300	4 A 1	Histoire économique du monde occidental
ECN 1600	3 H 1	Histoire de la pensée économique 1
GEO 1112	3 A 1	Le géosystème planétaire
GEO 1212	3 A 1	L'organisation spatiale
GLG 1972	3 A 1	Géologie du Quaternaire
GLG 1980	3 A 1	Patrimoine géologique du Québec
HAR 2200	3 A 1	Les arts précolombiens
HGL 1011	3 A 1	Initiation à l'archéologie gréco-romaine
HST 1045	3 H 1	Introduction à l'histoire des sciences
HST 1931	3 A 1	L'Antiquité
HST 2400	3 A 1	Amérindiens et Européens en Amérique
LCO 1000	3 AH 1	Introduction à la littérature comparée
LNG 1090	3 H 1	Systèmes de signes et sémiotiques
LNG 2820	3 H 1	Linguistique historique : introduction
PBC 1040	2 A 1	Anatomie macroscopique humaine
PHI 1130	3 H 1	Analyse du discours scientifique
PHI 1300	3 A 1	Philosophie de la connaissance
PHI 1420	3 A 1	Philosophie politique
PHY 1966	3 A 1	Archéométrie
POL 1951	3 AH 1	Éléments de politique

POL 1954	3	AH 1	js	Relations internationales
PSL 1993	3	H 1	js	Physiologie générale
PSY 1085	3	A 1		Les grands processus d'apprentissage
PSY 1970	3	AHE1	js	Psychologie générale
SOL 1003	3	H 1		Introduction à la sociologie du Québec
SOL 1100	3	A 1		Introduction à la sociologie

L'étudiant suit dès son premier trimestre à l'Université les cours ANT dont le numéro commence par 1 ; après avoir complété un trimestre, il peut aborder ceux dont le numéro commence par 2, et après deux trimestres, ceux dont le numéro commence par 3. Les cours obligatoires de niveau 1 doivent être suivis au tout début du programme, ceux de niveau 2 et celui de niveau 3 lors des troisième ou quatrième sessions. Sauf exception autorisée, les cours au choix ne peuvent pas être des cours ANT.

Programme 1-050-2-0 Version 09

Majeur en anthropologie

J

Ce programme totalise 30 crédits obligatoires, 27 à option et 3 au choix.

Segment 71

Bloc 71 A	obligatoire			30 cr.
ANT 1010	3	A	1	Les théories en ethnologie
ANT 1013	3	A	1	Éléments d'ethnologie
ANT 1210	3	A	1	Éléments de préhistoire
ANT 1213	3	H	1	L'archéologie des civilisations
ANT 1511	3	A	1	Évolution et comportement humain
ANT 1513	3	H	1	Introduction à la variation biologique
ANT 1611	3	H	1	Langage, culture, société
ANT 1613	3	A	1	Anthropologie linguistique
ANT 2065	3	H	1	Méthodologie anthropologique
ANT 3081	3	A	1	Analyses quantitatives en anthropologie

Bloc 71 B	option		minimum 0 cr., maximum 24 cr.
-----------	--------	--	-------------------------------

Ethnologie

ANT 1018	3	H 1	js	Étude des systèmes de parenté
ANT 2020	3	A 1	js	Anthropologie de la religion
ANT 2023	3	H 1		Anthropologie économique
ANT 2026	3	A 1	js	Anthropologie politique
ANT 2030	3	H 1		Écologie culturelle
ANT 2035	3	AE 1	js	Anthropologie des sexes
ANT 2042	3	A 1		Problèmes d'ethnologie urbaine
ANT 2058	3	H 1		Les technologies
ANT 2070	3	H 1		Techniques de la collecte des données
ANT 3030	3	H 1		Les Autochtones et l'État canadien
ANT 3035	3	H 1		Dynamique socioculturelle
ANT 3044	3	A 1		Anthropologie et développement
ANT 3050	3	A 1		Anthropologie psychologique
ANT 3051	3	A 1		Anthropologie et ses frontières
ANT 3052	3	H 1		Culture, déviance et psychopathologie
ANT 3055	3	A 1		Anthropologie des problèmes médicaux
ANT 3065	3	A 1		Critiques des théories anthropologiques
ANT 3072	3	AE 1	js	Analyse qualitative des données
ANT 3164	3	H 1		La société japonaise contemporaine
ANT 3809	3	H 1		Séminaire d'ethnologie 1
ANT 3811	3	HE 1		Séminaire d'ethnologie 2
ANT 3812	3	AH 1		Séminaire d'ethnologie 3
ANT 3850	3	A 1		Aire culturelle : Europe
ANT 3854	3	A 1		Aire : les Autochtones du Canada
ANT 3855	3	A 1		Aire culturelle : l'ouest de l'Amérique
ANT 3856	3	A 1		Aire culturelle : région caraïbe
ANT 3858	3	H 1		Aire culturelle : Amérique du Sud
ANT 3859	3	H 1		Aire culturelle : méso-américaine
ANT 3860	3	H 1		Aire : l'Afrique au sud du Sahara
ANT 3861	3	A 1	js	Aire culturelle : le monde arabo-musulman
ANT 3862	3	H 1		Aire culturelle : Pacifique
ANT 3864	3	A 1		Aire culturelle : Japon
ANT 3866	3	H 1	js	Aire culturelle : la Chine

Bloc 71 C	option	minimum 0 cr., maximum 24 cr.	
Archéologie			
ANT 2210	3 H 1	Techniques de recherche en archéologie	
ANT 2220	3 H 1	Préhistoire de l'Amérique (éléments)	
ANT 2260	3 A 1	Méthodes et concepts en archéologie 1	
ANT 3230	3 A 1	Le paléolithique	
ANT 3260	3 H 1	Méthodes et concepts en archéologie 2	
ANT 3266	3 A 1	Archéologie : approche interdisciplinaire	
ANT 3283	6 AHE1	Techniques de fouilles sur le terrain	
ANT 3341	3 A 1	Archéologie des sociétés pré-agricoles	
ANT 3813	3 AHE1	Séminaire d'archéologie	
ANT 3881	3 A 1	Aire : Mésio-Amérique précolombienne	
ANT 3882	3 H 1	Aire culturelle : préhistoire du Québec	
ANT 3883	3 A 1	Préhistoire de l'Asie du Sud-ouest	

Bloc 71 D	option		minimum 0 cr., maximum 24 cr.
-----------	--------	--	-------------------------------

Anthropologie biologique

ANT 2423	3	H 1		Biologie et environnement socioculturel
ANT 2425	3	H 1		Génétique, milieu, variation biologique
ANT 2430	3	H 1		Introduction à la paléontologie
ANT 2440	3	A 1		Génétique et anthropologie
ANT 2442	3	A 1		Anthropologie et psychologie évolutives
ANT 2454	3	A 1		Introduction à la primatologie
ANT 2480	3	A 1		Techniques anthropobiologiques
ANT 3420	3	A 1		Interactions bioculturelles
ANT 3440	3	H 1		Génétique du comportement humain
ANT 3456	3	A 1		Primatologie et anthropologie
ANT 3460	3	H 1		Concepts, méthodes en paléanthropologie
ANT 3554	3	A 1		Méthodes en primatologie
ANT 3814	3	A 1		Séminaire d'anthropologie biologique

Bloc 71 E	option		minimum 0 cr., maximum 24 cr.
-----------	--------	--	-------------------------------

Ethnolinguistique

ANT 2611	3	H 1	js	Ethnographie de la communication
ANT 2624	3	A 1		Langages et systèmes symboliques
ANT 2680	3	A 1	js	Langue et identité sociale
ANT 2685	3	H 1		Description ethnolinguistique
ANT 3612	3	A 1		Ethnolinguistique : méthode de recherche
ANT 3625	3	H 1		Langue, culture et poétique
ANT 3631	3	AH 1		Changement social et linguistique
ANT 3815	3	A 1		Séminaire d'ethnolinguistique
ANT 3875	3	A 1		Aire culturelle : Asie du Sud
ANT 3876	3	H 1		Aire culturelle : Caucase

Bloc 71 F	option		minimum 0 cr., maximum 6 cr.
-----------	--------	--	------------------------------

Travaux pratiques

ANT 2159	3	AH 1	js	Ethnomuséologie
ANT 3102	3	AHE1	js	Travaux pratiques 1
ANT 3802	3	AHE1	js	Travaux pratiques 2
ANT 3806	3	AHE1	js	Pratique de terrain

Bloc 71 Y	option		minimum 3 cr., maximum 6 cr.
-----------	--------	--	------------------------------

AES 1010	3	A 1		Introduction à l'Asie de l'Est : Chine
AES 1020	3	H 1		Introduction à l'Asie de l'Est : Japon
BIO 1155	3	A 1		Biologie cellulaire
BIO 1434	3	H 1		Biodiversité 2
BIO 2041	3	A 1		Introduction à la biométrie
BIO 2470	3	A 1		Morphologie évolutive des chordés
DMO 1000	3	AH 1	js	Éléments de démographie
DMO 1010	3	H 1	js	Problèmes de population contemporains
ECN 1300	4	A 1	s	Histoire économique du monde occidental
ECN 1600	3	H 1		Histoire de la pensée économique 1
GEO 1112	3	A 1		Le géosystème planétaire
GEO 1212	3	A 1		L'organisation spatiale
GLG 1972	3	A 1		Géologie du Quaternaire
GLG 1980	3	A 1		Patrimoine géologique du Québec
HAR 2200	3	A 1		Les arts précolombiens
HGL 1011	3	A 1		Initiation à l'archéologie gréco-romaine
HST 1045	3	H 1		Introduction à l'histoire des sciences
HST 1931	3	A 1		L'Antiquité
HST 2400	3	A 1		Amérindiens et Européens en Amérique
LCO 1000	3	AH 1		Introduction à la littérature comparée
LNG 1090	3	H 1		Systèmes de signes et sémiotiques
LNG 2820	3	H 1		Linguistique historique : introduction

PBC 1040	2 A 1 j	Anatomie macroscopique humaine
PHI 1130	3 H 1 j	Analyse du discours scientifique
PHI 1300	3 A 1 j	Philosophie de la connaissance
PHI 1420	3 A 1 j	Philosophie politique
PHY 1966	3 A 1 j	Archéométrie
POL 1951	3 AH 1 js	Éléments de politique
POL 1954	3 AH 1 js	Relations internationales
PSL 1993	3 H 1 js	Physiologie générale
PSY 1085	3 A 1 j	Les grands processus d'apprentissage
PSY 1970	3 AHE1 js	Psychologie générale
SOL 1003	3 H 1 j	Introduction à la sociologie du Québec
SOL 1100	3 A 1 j	Introduction à la sociologie

L'étudiant suit dès son premier trimestre à l'Université les cours ANT dont le numéro commence par le chiffre 1 ; après avoir complété un trimestre, il peut aborder ceux dont le numéro commence par 2, et après deux trimestres, ceux dont le numéro commence par 3. Les cours obligatoires de niveau 1 doivent être suivis au tout début du programme, ceux de niveau 2 et celui de niveau 3 lors des troisième ou quatrième sessions. Sauf exception autorisée, le cours au choix ne peut pas être un cours ANT.

Programme 1-050-4-0

Version 07

Mineur en anthropologie

J

Ce programme totalise 27 crédits à option et 3 au choix.

Segment 71

Bloc 71 A option minimum 3 cr., maximum 6 cr.

Ethnologie 1

ANT 1010	3 A 1 j	Les théories en ethnologie
ANT 1013	3 A 1 j	Éléments d'ethnologie

Bloc 71 B option minimum 3 cr., maximum 6 cr.

Archéologie 1

ANT 1210	3 A 1 j	Éléments de préhistoire
ANT 1213	3 H 1 j	L'archéologie des civilisations

Bloc 71 C option minimum 3 cr., maximum 6 cr.

Anthropologie biologique 1

ANT 1511	3 A 1 j	Évolution et comportement humain
ANT 1513	3 H 1 j	Introduction à la variation biologique

Bloc 71 D option minimum 3 cr., maximum 6 cr.

Ethnolinguistique 1

ANT 1611	3 H 1 j	Langage, culture, société
ANT 1613	3 A 1 j	Anthropologie linguistique

Bloc 71 E option minimum 0 cr., maximum 15 cr.

Ethnologie 2

ANT 1018	3 H 1 js	Étude des systèmes de parenté
ANT 2020	3 A 1 js	Anthropologie de la religion
ANT 2023	3 H 1 j	Anthropologie économique
ANT 2026	3 A 1 js	Anthropologie politique
ANT 2030	3 H 1 j	Écologie culturelle
ANT 2035	3 AE 1 js	Anthropologie des sexes
ANT 2042	3 A 1 j	Problèmes d'ethnologie urbaine
ANT 2058	3 H 1 j	Les technologies
ANT 2065	3 H 1 j	Méthodologie anthropologique
ANT 2070	3 H 1 j	Techniques de la collecte des données
ANT 3030	3 H 1 j	Les Autochtones et l'État canadien
ANT 3035	3 H 1 j	Dynamique socioculturelle
ANT 3044	3 A 1 j	Anthropologie et développement
ANT 3050	3 A 1 j	Anthropologie psychologique
ANT 3051	3 A 1 j	Anthropologie et ses frontières
ANT 3052	3 H 1 j	Culture, déviance et psychopathologie
ANT 3055	3 A 1 j	Anthropologie des problèmes médicaux

ANT 3065	3 A 1 j	Critiques des théories anthropologiques
ANT 3072	3 AE 1 j	Analyse qualitative des données
ANT 3081	3 A 1 j	Analyses quantitatives en anthropologie
ANT 3164	3 H 1 j	La société japonaise contemporaine
ANT 3809	3 H 1 j	Séminaire d'ethnologie 1
ANT 3811	3 HE 1 j	Séminaire d'ethnologie 2
ANT 3812	3 AH 1 j	Séminaire d'ethnologie 3
ANT 3850	3 A 1 j	Aire culturelle : Europe
ANT 3854	3 A 1 j	Aire : les Autochtones du Canada
ANT 3855	3 A 1 j	Aire culturelle : l'ouest de l'Amérique
ANT 3856	3 A 1 j	Aire culturelle : région caraïbe
ANT 3858	3 H 1 j	Aire culturelle : Amérique du Sud
ANT 3859	3 H 1 j	Aire culturelle méso-américaine
ANT 3860	3 H 1 j	Aire : l'Afrique au sud du Sahara
ANT 3861	3 A 1 js	Aire culturelle : le monde arabo-musulman
ANT 3862	3 H 1 j	Aire culturelle : Pacifique
ANT 3864	3 A 1 j	Aire culturelle : Japon
ANT 3866	3 H 1 js	Aire culturelle : la Chine

Bloc 71 F option minimum 0 cr., maximum 15 cr.

Archéologie 2

ANT 2210	3 H 1 j	Techniques de recherche en archéologie
ANT 2220	3 H 1 j	Préhistoire de l'Amérique (éléments)
ANT 2260	3 A 1 j	Méthodes et concepts en archéologie 1
ANT 3230	3 A 1 j	Le paléolithique
ANT 3260	3 H 1 j	Méthodes et concepts en archéologie 2
ANT 3266	3 A 1 j	Archéologie : approche interdisciplinaire
ANT 3283	6 AHE1 j	Techniques de fouilles sur le terrain
ANT 3341	3 A 1 j	Archéologie des sociétés pré-agricoles
ANT 3813	3 AHE1 j	Séminaire d'archéologie
ANT 3881	3 A 1 j	Aire : Més-Amérique précolombienne
ANT 3882	3 H 1 j	Aire culturelle : préhistoire du Québec
ANT 3883	3 A 1 j	Préhistoire de l'Asie du Sud-ouest

Bloc 71 G option minimum 0 cr., maximum 15 cr.

Anthropologie biologique 2

ANT 2423	3 H 1 j	Biologie et environnement socioculturel
ANT 2425	3 H 1 j	Génétique, milieu, variation biologique
ANT 2430	3 H 1 j	Introduction à la paléontologie
ANT 2440	3 A 1 j	Génétique et anthropologie
ANT 2442	3 A 1 j	Anthropologie et psychologie évolutives
ANT 2454	3 A 1 j	Introduction à la primatologie
ANT 2480	3 A 1 j	Techniques anthropobiologiques
ANT 3420	3 A 1 j	Interactions bioculturelles
ANT 3440	3 H 1 j	Génétique du comportement humain
ANT 3456	3 A 1 j	Primatologie et anthropologie
ANT 3460	3 H 1 j	Concepts, méthodes en paléanthropologie
ANT 3554	3 A 1 j	Méthodes en primatologie
ANT 3814	3 A 1 j	Séminaire d'anthropologie biologique

Bloc 71 H option minimum 0 cr., maximum 15 cr.

Ethnolinguistique 2

ANT 2611	3 H 1 js	Ethnographie de la communication
ANT 2624	3 A 1 j	Langages et systèmes symboliques
ANT 2660	3 A 1 js	Langue et identité sociale
ANT 2665	3 H 1 j	Description ethnolinguistique
ANT 3612	3 A 1 j	Ethnolinguistique : méthode de recherche
ANT 3625	3 H 1 j	Langue, culture et poétique
ANT 3631	3 AH 1 j	Changement social et linguistique
ANT 3815	3 A 1 j	Séminaire d'ethnolinguistique
ANT 3875	3 A 1 j	Aire culturelle : Asie du Sud
ANT 3876	3 H 1 j	Aire culturelle : Caucase

L'étudiant suit dès son premier trimestre à l'Université les cours ANT dont le numéro commence par le chiffre 1 ; après avoir complété un trimestre, il peut aborder ceux dont le numéro commence par 2, et après deux trimestres, ceux dont le numéro commence par 3. Si l'étudiant désire suivre des cours de niveau 3000, il peut s'attendre à compléter le programme en plusieurs trimestres.

Archivistique

Certificat 1-056-5-0

Information sur le programme :

Dominique Maurel 343-2245
 Florence Arès 343-2244

Information sur l'admission :

343-7076

1 Conditions d'admissibilité

Détenir le diplôme d'études collégiales (DEC) ou faire la preuve d'une formation scolaire équivalente ;

ou

avoir atteint l'âge de 21 ans et posséder une préparation académique adéquate et, s'il y a lieu, une expérience appropriée à ce programme.

2 Capacité d'accueil

La capacité d'accueil n'est pas limitée. La personne qui satisfait aux conditions d'admission est admise sous réserve de la qualité du dossier.

3 Remarques

3.1 Tout nouvel étudiant doit réussir le test de français imposé par l'Université ou, s'il échoue au test, réussir les cours de français prescrits par l'Université pour obtenir son diplôme. Les étudiants qui auront réussi l'Épreuve uniforme de français, langue d'enseignement et littérature ou le Test de français du MEQ seront exemptés du test imposé par l'Université.

3.2 Toutes les conditions d'admissibilité doivent être satisfaites avant le 15 septembre pour une admission au trimestre d'automne ou avant le 1^{er} février pour une admission au trimestre d'hiver.

3.3 Toute personne âgée de 21 ans ou plus qui ne détient pas le DEC et qui a interrompu ses études depuis au moins un an doit avoir acquis une formation scolaire démontrant des habiletés et des aptitudes à poursuivre des études universitaires en ayant suivi, par exemple, des cours au collège ou à l'université à titre d'étudiant libre. Les personnes concernées peuvent s'adresser, si elles le désirent, à un conseiller pédagogique du Service de gestion des études et des programmes facultaires pour discuter de leur cheminement d'études (343-7327).

3.4 Ce programme est offert à plein temps et à temps partiel. Toutefois, les étudiants admis à plein temps ne sont pas assurés de pouvoir compléter toute la scolarité en deux trimestres.

3.5 Ce programme peut être suivi en fin d'après-midi ou le soir.

Programme 1-056-5-0

Version 02

Certificat en archivistique

Ce programme totalise 21 crédits obligatoires, 6 à option et 3 au choix.

Segment 70

Bloc 70 A obligatoire

21 cr.

Cours fondamentaux

ARV 1020	3	AH 1 s	Introduction à l'archivistique
ARV 1021	3	A 1 s	Administration des archives
ARV 1022	3	H 1 s	Informatique et archives
ARV 1023	3	H 1 s	Évaluation et calendrier de conservation
ARV 1024	3	A 1 s	Systèmes de classification
ARV 1025	3	A 1 s	Description et repérage des archives
ARV 1026	3	AHE1 j	Stage

Bloc 70 B option

minimum 6 cr., maximum 6 cr

Cours thématiques

ARV 1027	3	H 1 s	Étude du milieu et diffusion
ARV 3030	3	A 1 s	Institutions et documents officiels
ARV 3031	3	H 1 s	Prévention et conservation
ARV 3032	3	AHE1 j	Activités dirigées

Arts et sciences

Mineur 1-960-4-0

Information sur le programme :

Nicole Gravel 343-6111 poste 5564
 Nicole Legault 343-6111 poste 5564

Information sur l'admission :

343-7076

1 Conditions d'admissibilité

Détenir le diplôme d'études collégiales (DEC) ou faire la preuve d'une formation scolaire équivalente ;

ou

avoir atteint l'âge de 21 ans et posséder une préparation académique adéquate et, s'il y a lieu, une expérience appropriée.

2 Capacité d'accueil

La capacité d'accueil n'est pas limitée. La personne qui satisfait aux conditions d'admission est admise sous réserve de la qualité du dossier.

Les personnes qui font preuve d'une bonne préparation et qui ont été refusées dans des programmes contingentés peuvent être réorientées vers ce programme en fonction de leurs intérêts et des places disponibles.

3 Remarques

3.1 Tout nouvel étudiant doit réussir le test de français imposé par l'Université ou, s'il échoue au test, réussir les cours de français prescrits par l'Université pour obtenir son diplôme. Les étudiants qui auront réussi l'Épreuve uniforme de français, langue d'enseignement et littérature ou le Test de français du MEQ seront exemptés du test imposé par l'Université.

3.2 Toutes les conditions d'admissibilité doivent être satisfaites avant le 15 septembre pour une admission au trimestre d'automne ou avant le 1^{er} février pour une admission au trimestre d'hiver.

3.3 La structure de ce programme est particulièrement bien adaptée aux adultes.

3.4 Toute personne âgée de 21 ans ou plus qui ne détient pas le DEC et qui a interrompu ses études depuis au moins un an doit avoir acquis une formation scolaire démontrant des habiletés et des aptitudes à poursuivre des études universitaires en ayant suivi, par exemple, des cours au collège ou à l'université à titre d'étudiant libre. Les personnes concernées peuvent s'adresser, si elles le désirent, à un conseiller pédagogique du Service de gestion des études et des programmes facultaires pour discuter de leur cheminement d'études (343-6111 poste 5564).

3.5 Ce programme est offert à plein temps et à temps partiel.

3.6 Il peut également être suivi entièrement en fin d'après-midi ou le soir.

4 Présentation du programme

Le Mineur arts et sciences donne la possibilité d'acquérir des connaissances de base dans au moins deux disciplines ou champs d'études. Les cours sont offerts par les départements de la Faculté des arts et des sciences.

Ce programme est composé de trente (30) crédits de cours au choix ; il ne comporte ni cours obligatoire, ni cours à option. Cepen-

dant, le choix de cours doit respecter une structure formée de deux concentrations (par exemple : 9 à 12 crédits en biologie et 9 à 12 crédits en psychologie). Les crédits pour compléter le programme doivent être pris dans des disciplines autres que celles des deux concentrations choisies (par exemple : un cours d'histoire, un cours de philosophie, un cours en service social, etc.). Il n'est pas permis de s'inscrire à plus de deux cours d'une même discipline dans un même trimestre.

Liste des disciplines ou champs d'études

Anthropologie
Archivistique
Chimie
Communication
Condition féminine
Criminologie
Démographie
Études allemandes
Études anglaises
Études arabes
Études cinématographiques
Études classiques
Études est-asiatiques
Études françaises
Études hispaniques
Études italiennes
Études médiévales
Études néo-helléniques
Études québécoises
Études russes
Géographie
Histoire
Histoire de l'art
Informatique
Linguistique
Mathématiques
Philosophie
Physique
Psychoéducation
Psychologie
Relations industrielles
Science politique
Sciences biologiques
Sciences économiques
Service social
Sociologie

Arts plastiques

Majeur 1-172-2-0

Information sur le programme :

Peter Krauz 845-6618

Information sur l'admission : 343-7076

1 Conditions d'admissibilité

Détenir le diplôme d'études collégiales (DEC) ou faire la preuve d'une formation scolaire équivalente ;

ou

avoir atteint l'âge de 21 ans et posséder une préparation académique adéquate et, s'il y a lieu, une expérience appropriée à ce programme.

2 Catégories de candidats

2.1 Collégien : toute personne qui détient un DEC ou qui est en voie de l'obtenir.

2.2 Universitaire : toute personne qui a suivi au moins douze (12) crédits de cours d'un programme universitaire à la date limite fixée pour le dépôt de la demande d'admission.

2.3 Adulte : toute personne âgée de 21 ans ou plus qui ne détient pas le DEC ou l'équivalent et qui a interrompu ses études depuis au moins un an et qui a accumulé au moins 24 crédits de cours universitaires.

2.4 Étranger : toute personne qui n'a ni la citoyenneté canadienne ni le statut de résident permanent.

2.5 Cas particulier : toute personne âgée de plus de 21 ans qui a complété au moins 24 crédits universitaires après un arrêt d'au moins cinq (5) ans avant lequel elle a suivi des cours de niveau collégial ou universitaire où elle a obtenu des résultats faibles.

3 Capacité d'accueil

La capacité d'accueil est limitée et elle est répartie au prorata des demandes entre les différentes catégories sous réserve de l'excellence des dossiers.

4 Critères de sélection

4.1 Pour les collégiens et les universitaires

L'excellence du dossier scolaire constitue le seul critère de sélection.

Dans l'évaluation du dossier scolaire des universitaires, l'importance relative du dossier universitaire par rapport à celui du collège est égale au nombre de crédits de cours universitaires multiplié par 2 %.

4.2 Pour les cas particuliers

Le dossier scolaire est évalué sur la base d'au moins 24 crédits accumulés après le retour aux études.

4.3 Pour les autres catégories

Les dossiers sont étudiés par la Faculté et le Registrariat.

5 Remarques

5.1 Tout nouvel étudiant doit réussir le test de français imposé par l'Université ou, s'il échoue au test, réussir les cours de français prescrits par l'Université pour obtenir son diplôme. Les étudiants qui auront réussi l'Épreuve uniforme de français, langue d'enseignement et littérature ou le Test de français du MEQ seront exemptés du test imposé par l'Université.

5.2 Toutes les conditions d'admissibilité doivent être satisfaites avant le 15 septembre.

5.3 Ce programme est offert à plein temps et à temps partiel.

Statistiques d'admission (automne 1999)

	Collégiens	Autres
Demandes	85	34
Refus	7	7
Offres d'admission	43	25
Capacité d'accueil	21	9

Cote de rendement collégial (CRC) du dernier collégien admis : 20.000

Majeur en arts plastiques**J**

Ce programme totalise 24 crédits obligatoires, 30 à option et 6 au choix.

Segment 74

Bloc 74 A obligatoire 21 cr.

Formation de base

ARP 1010	3 A 1 js	Dessin 1
ARP 1022	3 A 1 js	Les arts de la couleur 1
ARP 1031	3 A 1 js	Les arts de l'espace 1
ARP 1061	3 A 1 js	Introduction à l'art photographique
ARP 2012	3 H 1 j	Dessin 2
ARP 2022	3 H 1 j	Les arts de la couleur 2
ARP 2032	3 H 1 j	Les arts de l'espace 2

Bloc 74 B option minimum 3 cr., maximum 6 cr.

Outils de perception et d'analyse dans une perspective historique

HAR 1030	3 A 1 j	Perception de l'oeuvre d'art
HAR 1140	3 H 1 j	Histoire de l'architecture : initiation
HAR 1200	3 A 1 j	Introduction à l'art moderne
HAR 1200D	3 AH 1 js	Introduction à l'art moderne
HAR 2185	3 A 1 j	Histoire de la photographie
HAR 2400	3 A 1 j	Histoire de la gravure
HAR 2500	3 H 1 j	La sculpture au XXe siècle
HAR 2750	3 A 1 j	Lecture et analyse d'oeuvres d'art

Bloc 74 C option minimum 12 cr., maximum 18 cr.

Développement des pratiques

ARP 1042	3 A 1 j	Laboratoire vidéographique
ARP 1045	3 A 1 j	Création et systèmes technologiques
ARP 1800	3 A 1 j	Techniques et procédés picturaux
ARP 2011	3 A 1 j	Espace scénique
ARP 2040	3 H 1 j	Création et systèmes technologiques 2
ARP 2050	3 H 1 j	Techniques de l'estampe
ARP 2051	3 H 1 j	L'image manipulée
ARP 2300	3 H 1 j	Recherches vidéographiques
ARP 3030	3 A 1 j	Arts d'expression spatiale
ARP 3350	3 A 1 j	Atelier photographique
ARP 3351	3 H 1 j	Le contexte figuratif
ARP 3410	3 H 1 j	Les lieux de la couleur
ARP 3512	3 H 1 j	Les couleurs de la photographie

Bloc 74 D obligatoire 3 cr.

Conclusion provisoire

ARP 3700	3 H 1 j	Atelier synthèse
----------	---------	------------------

Bloc 74 E option minimum 3 cr., maximum 6 cr.

Connaissances théorique et historique des arts

HAR 1090	3 H 1 j	La Renaissance à Florence
HAR 1130	3 H 1 j	L'école impressionniste
HAR 1190	3 A 1 j	Introduction aux arts de l'Occident
HAR 1650	3 H 1 j	Le surréalisme
HAR 2062	3 A 1 j	Le design moderne
HAR 2072	3 H 1 j	Histoire de la peinture médiévale
HAR 2165	3 A 1 j	Après l'impressionnisme
HAR 2182	3 A 1 j	La peinture moderne aux Etats-Unis
HAR 2195	3 H 1 j	La peinture moderne au Québec
HAR 2195D	3 AH 1 js	La peinture moderne au Québec
HAR 2850	3 A 1 j	Les abstractions en Europe avant 1950
HAR 2960	3 H 1 s	Expressionnisme et réalisme allemands
HAR 3160	3 H 1 j	L'art en Europe depuis 1950
HAR 3220	3 A 1 j	L'art actuel
HAR 3230	3 A 1 j	Les institutions de la vie artistique
HAR 3500	3 H 1 j	Les arts visuels au Canada

Bloc 74 F option

Les images - les mouvements

CIN 1035	3 A 1 j	Le cinéma et les autres arts
CIN 1040	3 A 1 s	Langage et matières de l'expression
CIN 1045	3 A 1 j	Cinéma québécois
CIN 1055	3 H 1 j	Cinéma d'animation
CIN 2010	3 A 1 j	Mouvements de l'histoire du cinéma
CIN 2015	3 A 1 j	L'avènement du cinéma
CIN 2021	3 H 1 j	Courants du cinéma contemporain
CIN 2055	3 H 1 j	Cinéma expérimental

Bloc 74 Y option minimum 3 cr., maximum 6 cr.

Complémentarité et connexité

ANT 1900	3 AHE1 js	Introduction à l'anthropologie
APA 1101	3 H 1 j	Histoire d'architecture de paysage
COM 1100	3 A 1 js	Méthodologie de la recherche
COM 1200	3 A 1 js	Introduction aux médias
COM 1300	3 A 1 j	Théories de la communication
COM 1511	3 AH 1 js	Communication audiovisuelle
COM 1600	3 AHE1 js	Communication et médias de masse
FRA 1701	3 AE 1 js	Histoire du théâtre
FRA 1951F	3 AH 2 js	Langue écrite, enseignement sur mesure
HGL 1021	3 A 1 j	Mythe et religion en Grèce ancienne
IFT 1800	3 AHE1 js	Initiation à l'informatique
ITL 1951	6 A 2 js	Italien élémentaire
LNG 1955	3 E 1 j	Notions générales de linguistique
PHI 1600	3 H 1 j	Descartes et la philosophie moderne
PHI 2255	3 H 1 j	Théories esthétiques
PSY 1952	3 AH 1 j	Psychologie de la perception
SOL 1952	3 AH 1 js	Introduction aux concepts sociologiques
SOL 2309	3 H 1 j	Connaissance et idéologie
URB 1287	3 A 1 j	Sociétés et espaces urbains
URB 2071	3 A 1 j	Histoire de l'urbanisme

Arts plastiques

Mineur 1-172-4-0

Information sur le programme :

Peter Krauz 845-6618

Information sur l'admission :

343-7076

1 Conditions d'admissibilité

Détenir le diplôme d'études collégiales (DEC) ou faire la preuve d'une formation scolaire équivalente ;

ou

avoir atteint l'âge de 21 ans et posséder une préparation académique adéquate et, s'il y a lieu, une expérience appropriée à ce programme.

2 Catégories de candidats

2.1 Collégien : toute personne qui détient un DEC ou qui est en voie de l'obtenir.

2.2 Universitaire : toute personne qui a suivi au moins douze (12) crédits de cours d'un programme universitaire à la date limite fixée pour le dépôt de la demande d'admission.

2.3 Adulte : toute personne âgée de 21 ans ou plus qui ne détient pas le DEC ou l'équivalent et qui a interrompu ses études depuis au moins un an et qui a accumulé au moins 24 crédits de cours universitaires.

2.4 Étranger : toute personne qui n'a ni la citoyenneté canadienne ni le statut de résident permanent.

2.5 Cas particulier : toute personne âgée de plus de 21 ans qui a complété au moins 24 crédits universitaires après un arrêt d'au moins cinq (5) ans avant lequel elle a suivi des cours de niveau collégial ou universitaire où elle a obtenu des résultats faibles.

3 Capacité d'accueil

La capacité d'accueil est limitée et elle est répartie au prorata des demandes entre les différentes catégories sous réserve de l'excellence des dossiers.

4 Critères de sélection

4.1 Pour les collégiens et les universitaires

L'excellence du dossier scolaire constitue le seul critère de sélection. Dans l'évaluation du dossier scolaire des universitaires, l'importance relative du dossier universitaire par rapport à celui du collège est égale au nombre de crédits de cours universitaires multiplié par 2 %.

4.2 Pour les cas particuliers

Le dossier est étudié sur la base d'au moins 24 crédits accumulés après le retour aux études.

4.3 Pour les autres catégories

Les dossiers sont étudiés par la Faculté et le Registrariat.

5 Remarques

5.1 Tout nouvel étudiant doit réussir le test de français imposé par l'Université ou, s'il échoue au test, réussir les cours de français prescrits par l'Université pour obtenir son diplôme. Les étudiants qui auront réussi l'épreuve uniforme de français, langue d'enseignement et littérature ou le Test de français du MEQ seront exemptés du test imposé par l'Université.

5.2 Toutes les conditions d'admissibilité doivent être satisfaites avant le 15 septembre ou avant le 1^{er} février pour une admission au trimestre d'hiver.

5.3 Ce programme est offert à plein temps et à temps partiel.

Statistiques d'admission (automne 1999)

	Collégiens	Autres
Demandes	42	70
Refus	4	7
Offres d'admission	21	52
Capacité d'accueil	11	19

Cote de rendement collégial (CRC) du dernier collégien admis : 20.000.

Programme 1-172-4-0

Version 06

Mineur en arts plastiques

J

Ce programme totalise 12 crédits obligatoires, 15 à option et 3 au choix.

Segment 74

Bloc 74 A obligatoire 12 cr.

Atelier de base

ARP 1010	3 A 1 js	Dessin 1
ARP 1022	3 A 1 js	Les arts de la couleur 1
ARP 1031	3 A 1 js	Les arts de l'espace 1
ARP 1061	3 A 1 js	Introduction à l'art photographique

Bloc 74 B option minimum 3 cr., maximum 6 cr.

Outils de perception et d'analyse dans une perspective historique

HAR 1030	3 A 1 j	Perception de l'oeuvre d'art
HAR 1090	3 H 1 j	La Renaissance à Florence
HAR 1130	3 H 1 j	L'école impressionniste
HAR 1190	3 A 1 j	Introduction aux arts de l'Occident
HAR 1200	3 A 1 j	Introduction à l'art moderne
HAR 1200D	3 AH 1 js	Introduction à l'art moderne
HAR 1650	3 H 1 j	Le surréalisme

HAR 2165	3 A 1 j	Après l'impressionnisme
HAR 2182	3 A 1 j	La peinture moderne aux Etats-Unis
HAR 2195	3 H 1 j	La peinture moderne au Québec
HAR 2195D	3 AH 1 js	La peinture moderne au Québec
HAR 2750	3 A 1 j	Lecture et analyse d'oeuvres d'art
HAR 2850	3 A 1 j	Les abstractions en Europe avant 1950
HAR 2960	3 H 1 s	Expressionnisme et réalisme allemands
HAR 3160	3 H 1 j	L'art en Europe depuis 1950
HAR 3220	3 A 1 j	L'art actuel
HAR 3230	3 A 1 j	Les institutions de la vie artistique
HAR 3500	3 H 1 j	Les arts visuels au Canada

Bloc 74 C option minimum 3 cr., maximum 6 cr.

Laboratoires des techniques contemporaines

ARP 1042	3 A 1 j	Laboratoire vidéographique
ARP 1045	3 A 1 j	Création et systèmes technologiques
ARP 2051	3 H 1 j	L'image manipulée

Bloc 74 D option minimum 6 cr., maximum 9 cr.

Développement des apprentissages

ARP 1800	3 A 1 j	Techniques et procédés picturaux
ARP 2011	3 A 1 j	Espace scénique
ARP 2012	3 H 1 j	Dessin 2
ARP 2022	3 H 1 j	Les arts de la couleur 2
ARP 2032	3 H 1 j	Les arts de l'espace 2
ARP 2040	3 H 1 j	Création et systèmes technologiques 2
ARP 2050	3 H 1 j	Techniques de l'estampe
ARP 2300	3 H 1 j	Recherches vidéographiques
ARP 3030	3 A 1 j	Arts d'expression spatiale
ARP 3350	3 A 1 j	Atelier photographique
ARP 3351	3 H 1 j	Le contexte figuratif
ARP 3410	3 H 1 j	Les lieux de la couleur
ARP 3512	3 H 1 j	Les couleurs de la photographie

Bloc 74 E option minimum 0 cr., maximum 3 cr.

Connaissances théorique et historique des arts

HAR 2062	3 A 1 j	Le design moderne
HAR 2072	3 H 1 j	Histoire de la peinture médiévale
HAR 2185	3 A 1 j	Histoire de la photographie
HAR 2400	3 A 1 j	Histoire de la gravure
HAR 2500	3 H 1 j	La sculpture au XX ^e siècle

Biochimie

B.Sc. spécialisé 1-465-1-0

Information sur le programme :

Réjean Morais 343-6720

Information sur l'admission :

343-7076

1 Conditions d'admissibilité

Détenir le diplôme d'études collégiales (DEC) en sciences, lettres et arts ;

ou

détenir le diplôme d'études collégiales (DEC) en sciences de la nature et avoir réussi les cours du bloc 5.01 (voir section 4), ou l'équivalent ;

ou

détenir tout autre diplôme d'études collégiales (DEC) ou faire la preuve d'une formation scolaire équivalente et avoir réussi tous les cours du bloc 10.11 (voir section 4), ou l'équivalent ;

ou

avoir atteint l'âge de 21 ans et posséder une préparation académique adéquate et, s'il y a lieu, une expérience appropriée à ce programme et avoir réussi tous les cours du bloc 10.11 (voir section 4), ou l'équivalent.

2 Catégories de candidats

2.1 Collégien : toute personne qui détient un DEC ou qui est en voie de l'obtenir.

2.2 Universitaire : toute personne qui a suivi au moins douze (12) crédits de cours d'un programme universitaire à la date limite fixée pour le dépôt de la demande d'admission.

2.3 Adulte : toute personne âgée de 21 ans ou plus qui ne détient pas le DEC ou l'équivalent et qui a interrompu ses études depuis au moins un an et qui a réussi tous les cours du bloc 10.11 (voir section 4) ou ceux de sciences du bloc ministériel du programme de DEC en sciences de la nature ainsi que les cours du bloc 5.01 (voir section 4).

2.4 Étranger : toute personne qui n'a ni la citoyenneté canadienne ni le statut de résident permanent.

2.5 Cas particulier : toute personne âgée de plus de 21 ans qui a complété au moins 24 crédits universitaires après un arrêt d'au moins cinq (5) ans avant lequel elle a suivi des cours de niveau collégial ou universitaire où elle a obtenu des résultats faibles.

3 Capacité d'accueil

La capacité d'accueil en première année est limitée et elle est répartie au prorata des demandes entre les différentes catégories sous réserve de l'excellence des dossiers.

4 Critères de sélection

4.1 Pour les collégiens et les universitaires

L'excellence du dossier scolaire constitue le seul critère de sélection. Dans l'évaluation du dossier scolaire des universitaires, l'importance relative du dossier universitaire par rapport à celui du collège est égale au nombre de crédits de cours universitaires multiplié par 2 %.

4.2 Pour les autres catégories

Les dossiers sont étudiés par la Faculté et le Registrariat.

4.3 Pour les cas particuliers

Le dossier est étudié sur la base d'au moins 24 crédits accumulés après le retour aux études.

5 Remarques

5.1 Tout nouvel étudiant doit réussir le test de français imposé par l'Université ou, s'il échoue au test, réussir les cours de français prescrits par l'Université pour obtenir son diplôme. Les étudiants qui auront réussi l'Épreuve uniforme de français, langue d'enseignement et littérature ou le Test de français du MEQ seront exemptés du test imposé par l'Université.

5.2 Toutes les conditions d'admissibilité doivent être satisfaites avant le 15 septembre.

5.3 Ce programme doit être suivi à plein temps.

Statistiques d'admission (automne 1999)

	Collégiens	Autres
Demandes	641	134
Refus	39	44
Offres d'admission	358	51
Capacité d'accueil	99	21

Cote de rendement collégial (CRC) du dernier collégien admis : 26.021

Programme 1-465-1-0 Version 08

B.Sc. spécialisé en biochimie J

Ce programme totalise 81 crédits obligatoires, 6 à option et 3 au choix.

Segment 74

Bloc 74 A obligatoire

24 cr.

Connaissances de base 1

BCM 1501	3 A 1 j	Origine biochimique de la vie
BCM 1502	4 H 1 j	Métabolisme 1
BCM 1503	3 H 1 j	Acides nucléiques et génétique 1
BIO 1155	3 A 1 j	Biologie cellulaire
CHM 1311	2 A 1 j	Chimie organique 1A
CHM 1312	2 H 1 j	Chimie organique 1B
CHM 1994	2 A 1 j	Physicochimie générale 1A
CHM 1995	2 H 1 j	Physicochimie générale 1B
MCB 1974	3 H 1 j	Bactériologie et immunologie

Bloc 74 B obligatoire

5 cr.

Formation pratique 1

BCM 1521	2 H 1 j	Travaux pratiques de biochimie 1
CHM 1364	1 AH 1 j	Travaux pratiques de chimie organique
CHM 1978	2 A 1 j	Chimie analytique

Bloc 74 C obligatoire

21 cr.

Connaissances de base 2

BCM 2501	3 H 1 j	Protéines
BCM 2502	3 A 1 j	Acides nucléiques et génétique 2
BCM 2503	2 A 1 j	Métabolisme 2
BCM 2504	2 H 1 j	Enzymologie
BIO 2041	3 A 1 j	Introduction à la biométrie
CHM 2364	3 A 1 j	Chimie organique 2A
CHM 2365	2 H 1 j	Chimie organique 2B
CHM 2995	3 A 1 j	Physicochimie générale 2

Bloc 74 D obligatoire

10 cr.

Formation pratique 2

BCM 2531	2 A 1 j	Travaux pratiques 2
BCM 2532	3 H 1 j	Pratique de la communication en sciences
CHM 2310	2 AH 1 j	Identification des substances organiques
CHM 2971	3 H 1 j	Chimie bioanalytique

Bloc 74 E obligatoire

12 cr.

Approfondissement

BCM 3512	3 A 1 j	Biochimie de la cellule
BCM 3513	4 H 1 j	Physiologie moléculaire
BCM 3514	3 H 1 j	Régulation de l'expression génique
BIO 3002	2 A 1 j	Bioéthique

Bloc 74 F obligatoire

9 cr.

Formation pratique 3

BCM 3531	3 AH 1 j	Travaux pratiques 3
BCM 3532	6 AH 1 j	Stage en laboratoire de recherche

Bloc 74 G option

minimum 0 cr., maximum 3 cr.

Chimie

BCM 3562	3 H 1 j	Biochimie clinique
CHM 3320	3 A 1 j	Méthodes de synthèse organique
CHM 3381	3 H 1 j	Chimie des produits naturels
CHM 3386	3 A 1 j	Techniques de synthèse et spectroscopie
CHM 3450	3 A 1 j	Éléments de cristallographie
CHM 3601	3 H 1 j	Chimie et environnement

Bloc 74 H option

minimum 0 cr., maximum 4 cr.

Microbiologie et immunologie

MCB 2982	3 H 1 j	Systématique microbienne
MCB 2986	4 A 1 j	Immunologie générale et immunochimie
MCB 3003	3 H 1 j	Applications biotechno. de l'immunologie
MCB 3963	2 H 1 j	Aspects cellulaires de l'immunologie
MCB 3992	4 A 1 j	Physiologie bactérienne
MCB 3994	3 A 1 j	Virologie générale
MCB 3995	3 A 1 j	Microbiologie environnement/industrie
MCB 3999	3 H 1 j	Levures et organismes levuriformes

Biologie fonctionnelle

BIO 1203	3	AH 1 j	Introduction à la génétique
BIO 1634	3	H 1 j	Introduction à la physiologie animale
BIO 2541	3	H 1 j	Physiologie végétale
BIO 2620	3	A 1 j	Physiologie animale comparée 1
BIO 2625	3	A 1 j	Physiologie animale comparée 2
BIO 3665	3	A 1 j	Respiration, circulation, excrétion
PSL 1993	3	H 1 j	Physiologie générale
PSL 2011	3	A 1 j	Système nerveux 1
PSL 2012	3	H 1 j	Système nerveux 2
PSL 3010	4	A 1 j	Sys. circulatoire, respiratoire et rénal
PSL 3020	2	A 1 j	Système digestif et nutrition
PSL 3030	3	H 1 j	Endocrinologie et reproduction

Bloc 74 J

option

minimum 0 cr., maximum 3 cr.

Disciplines connexes

BIO 2042	3	H 1 j	Compléments de biométrie
BIO 2203	3	H 1 j	Génétique végétale
BIO 2411	2	H 1 j	Histologie animale
BIO 2412	3	H 1 j	Morphologie microscopique comparée
BIO 2460	3	H 1 j	Embryologie animale
MAT 1954	3	A 1 j	Mathématiques pour chimistes 1
PBC 3000	2	AHE1	Biopathologie cellulaire et moléculaire
PHL 2100	3	A 1 j	Principes de pharmacologie
PHL 3800	3	A 1 j	Principes de pharmacologie
PHY 3075	3	H 1 j	Modélisation numérique en physique

Bloc 74 Y

option

minimum 3 cr., maximum 3 cr.

Formation complémentaire

ANT 1960	3	H 1 j	Origine et évolution de l'Humanité
ANT 2425	3	H 1 j	Génétique, milieu, variation biologique
ANT 2440	3	A 1 j	Génétique et anthropologie
HST 1045	3	H 1 j	Introduction à l'histoire des sciences
IFT 1810	3	AHE1	Initiation à la programmation
MSO 2000G	3	AHE1	Introduction à l'épidémiologie
PHI 1130	3	H 1 j	Analyse du discours scientifique
POL 2230	3	AH 1 j	La sociopolitique de la science
PSY 1035	3	A 1 j	Psychologie physiologique
PSY 1115	3	H 1 j	Psychopathologie : introduction
PSY 1950	3	AH 1 j	Psychopathologie : introduction
PSY 1954	3	AH 1 j	Psychologie physiologique

Durant sa première année, l'étudiant s'inscrit normalement aux blocs 74 A et 74 B ; durant sa deuxième année, il s'inscrit normalement aux blocs 74 C et 74 D ; il s'inscrit aux blocs 74 E et 74 F durant sa troisième année, ainsi qu'aux cours à option et aux cours au choix.

Chimie

B.Sc. spécialisé, orientation *générale*, orientation *avec stages* (EX-PERT) 1-060-1-0

Majeur 1-060-2-0

Mineur 1-060-4-0

Information sur les programmes :

Marius D'Amboise (sept. à déc.)

343-6730

François Brisse (janv. à sept.)

343-2088

Information sur l'admission :

343-7076

1 Conditions d'admissibilité

Détenir le diplôme d'études collégiales (DEC) en sciences, lettres et arts ;

ou

détenir le diplôme d'études collégiales (DEC) en sciences de la nature ;

ou

détenir tout autre diplôme d'études collégiales (DEC) ou faire la preuve d'une formation scolaire équivalente et avoir réussi tous les cours du bloc 10.9 (voir section 4), ou l'équivalent ;

ou

avoir atteint l'âge de 21 ans et posséder une préparation académique adéquate et, s'il y a lieu, une expérience appropriée à ce programme et avoir réussi tous les cours du bloc 10.9 (voir section 4) sauf Biologie 301.

2 Capacité d'accueil

La capacité d'accueil n'est pas limitée. La personne qui satisfait aux conditions d'admission est admise sous réserve de la qualité du dossier.

3 Remarques

3.1 Tout nouvel étudiant doit réussir le test de français imposé par l'Université ou, s'il échoue au test, réussir les cours de français prescrits par l'Université pour obtenir son diplôme. Les étudiants qui auront réussi l'Épreuve uniforme de français, langue d'enseignement et littérature ou le Test de français du MEQ seront exemptés du test imposé par l'Université.

3.2 Toutes les conditions d'admissibilité doivent être satisfaites avant le 15 septembre pour une admission au trimestre d'automne ou avant le 1^{er} février pour une admission au trimestre d'hiver.

3.3 Toute personne âgée de 21 ans ou plus qui ne détient pas le DEC et qui a interrompu ses études depuis au moins un an doit avoir acquis une formation scolaire démontrant des habiletés et des aptitudes à poursuivre des études universitaires en ayant suivi, par exemple, des cours au collège ou à l'université à titre d'étudiant libre. Parmi ces cours, on peut retrouver ceux du bloc 10.9 (voir section 4). Les personnes concernées peuvent s'adresser, si elles le désirent, à un conseiller pédagogique du Service de gestion des études et des programmes facultaires pour discuter de leur cheminement d'études (343-6519).

3.4 Un baccalauréat en éducation, option enseignement de la chimie au secondaire est offert par la Faculté des sciences de l'éducation en collaboration avec la Faculté des arts et des sciences (pour plus d'informations, voir les programmes d'enseignement au secondaire).

En cas de refus au baccalauréat en éducation, le candidat sera admis dans un programme de chimie s'il satisfait aux conditions d'admissibilité et aux critères de sélection et s'il a indiqué ce programme parmi les quatre choix de programme possibles sur le formulaire de demande d'admission.

3.5 Ces programmes sont offerts à plein temps et à temps partiel.

Programme 1-060-1-0

Version 14

B.Sc. spécialisé en chimie

J

L'orientation générale comprend les segments 01 et 71, avec 72 crédits obligatoires, 15 à option et 3 au choix.

L'orientation avec stages (EX-PERT) comprend les segments 01 et 72, avec 78 crédits obligatoires, 9 à option et 3 au choix.

Segment 01 Commun aux deux orientations

Bloc 01 A

obligatoire

30 cr.

CHM 1172	3	H 1 j	Principes de chimie analytique
CHM 1211	2	A 1 j	Chimie minérale 1
CHM 1311	2	A 1 j	Chimie organique 1A
CHM 1312	2	H 1 j	Chimie organique 1B
CHM 1364	1	AH 1 j	Travaux pratiques de chimie organique

CHM 1463	1 H 1	Travaux pratiques de chimie physique
CHM 1471	2 A 1	Chimie physique 1A
CHM 1472	2 H 1	Chimie physique 1B
CHM 1500	2 A 1	Mesures et traitement des données
MAT 1954	3 A 1	Mathématiques pour chimistes 1
MAT 1956	2 A 1	Mathématiques pour chimistes 2
MAT 2998	2 H 1	Mathématiques pour chimistes 3
PHY 1951	2 H 1	Mécanique et physique des ondes
PHY 1952	3 A 1	Électromagnétisme et optique
PHY 1957	1 H 1	Physique expérimentale

Bloc 01 B	obligatoire	28 cr.
CHM 2172	3 H 1	Chimie analytique instrumentale
CHM 2173	2 A 1	Laboratoire de chimie analytique 1
CHM 2272	2 A 1	Chimie minérale 2A
CHM 2273	2 H 1	Chimie minérale 2B
CHM 2280	2 H 1	Travaux pratiques de chimie minérale
CHM 2310	2 AH 1	Identification des substances organiques
CHM 2364	3 A 1	Chimie organique 2A
CHM 2365	2 H 1	Chimie organique 2B
CHM 2475	3 A 1	Chimie physique moléculaire 1
CHM 2476	2 A 1	Chimie physique 2A
CHM 2477	3 H 1	Chimie physique 2B
CHM 2478	2 H 1	Chimie physique moléculaire 2

Bloc 01 C	obligatoire	14 cr.
CHM 3173	2 A 1	Laboratoire de chimie analytique 2
CHM 3174	1 H 1	Laboratoire de chimie analytique 3
CHM 3386	3 A 1	Techniques de synthèse et spectroscopie
CHM 3470	3 A 1	Chimie macromoléculaire : introduction
CHM 3482	2 A 1	Chimie physique expérimentale
CHM 3521	3 H 1	Chimie : la profession et l'industrie

Bloc 01 Y	option	minimum 3 cr., maximum 6 cr.
ANG 1967	3 AHE1 s	Anglais intermédiaire 1
BCM 1531	3 A 1	Introduction à la biochimie
BCM 2501	3 H 1	Protéines
BIO 1153	3 AH 1	Biologie cellulaire
GIN 3064	3 A 1	Gestion des déchets
GIN 3065	3 A 1	Analyse des risques technologiques
GIN 3066	3 H 1	Urgences environnementales
GIN 3067	3 A 1	Lecture technique en anglais
GIN 3068	3 AH 1	Introduction aux normes ISO 9000
HST 1045	3 H 1	Introduction à l'histoire des sciences
IFT 1160	3 AHE1 s	Programmation avec le langage C
IFT 1955	3 A 1	Programmation scientifique en Pascal
IFT 1963	3 H 1	Programmation scientifique en FORTRAN
MCB 1974	3 H 1	Bactériologie et immunologie
MCB 1979	3 A 1	Microbiologie générale
PHI 1130	3 H 1	Analyse du discours scientifique
PHI 3155	3 H 1	Philosophie des sciences contemporaines
PHL 3200	3 H 1	Méthodes de découverte des médicaments
PHL 3800	3 A 1	Principes de pharmacologie
PHY 1971	3 AH 1 s	Astronomie générale
PHY 2500	3 H 1	Physique de la matière condensée
PHY 2900	3 H 1	Biophysique
PHY 3075	3 H 1	Modélisation numérique en physique

Segment 71 Propre à l'orientation générale

Bloc 71 A	option	minimum 3 cr., maximum 3 cr.
CHM 3140	3 H 1	Principes d'instrumentation
CHM 3387	3 H 1	Synthèse organique avancée
CHM 3550	3 AHE1	Projet de recherche
CHM 3551	3 AHE1	Stage de chimie appliquée

Bloc 71 B	option	minimum 6 cr., maximum 9 cr.
CHM 3181	3 H 1	Chimie analytique avancée
CHM 3210	3 H 1	Les matériaux minéraux
CHM 3230	3 H 1	Chimie des complexes
CHM 3320	3 A 1	Méthodes de synthèse organique
CHM 3331	3 H 1	Introduction à la chimie bio-organique
CHM 3381	3 H 1	Chimie des produits naturels
CHM 3430	3 H 1	Thermodynamique statistique
CHM 3450	3 A 1	Éléments de cristallographie

CHM 3481	3 H 1	Les matériaux polymères
CHM 3492	3 A 1	Symétrie moléculaire et applications
CHM 3493	3 H 1	Spectroscopie moléculaire
CHM 3601	3 H 1	Chimie et environnement

Segment 72 Propre à l'orientation avec stages (ex-pert)

Bloc 72 A	obligatoire	6 cr.
CHM 2552	3 AHE1 j	Stage en milieu professionnel 1
CHM 3552	3 AHE1 j	Stage en milieu professionnel 2

Bloc 72 B	option	minimum 3 cr., maximum 6 cr.
CHM 3181	3 H 1	Chimie analytique avancée
CHM 3210	3 H 1	Les matériaux minéraux
CHM 3230	3 H 1	Chimie des complexes
CHM 3320	3 A 1	Méthodes de synthèse organique
CHM 3331	3 H 1	Introduction à la chimie bio-organique
CHM 3381	3 H 1	Chimie des produits naturels
CHM 3430	3 H 1	Thermodynamique statistique
CHM 3450	3 A 1	Éléments de cristallographie
CHM 3481	3 H 1	Les matériaux polymères
CHM 3492	3 A 1	Symétrie moléculaire et applications
CHM 3493	3 H 1	Spectroscopie moléculaire
CHM 3601	3 H 1	Chimie et environnement

L'étudiant s'inscrit normalement au bloc 01 A en première année et au bloc 01 B en deuxième année. Le premier stage (CHM 2552) se fait, le cas échéant, à la suite du bloc 01 B. Le bloc 01 C se place normalement en troisième année ainsi que les cours à option et les cours au choix. Avant de s'inscrire à des cours de chimie physique de deuxième année et de troisième année, l'étudiant doit, normalement, avoir suivi et réussi tous les cours de mathématiques et de physique de première année. Sauf exception autorisée, les crédits au choix ne sont pas de sigle CHM. L'étudiant fait son deuxième stage, le cas échéant, à la fin de la troisième année du baccalauréat (CHM 3552).

Programme 1-060-2-0

Version 12

Majeur en chimie**J**

Ce programme totalise 51 crédits obligatoires, 0 à option et 9 au choix.

Segment 72

Bloc 72 A	obligatoire	30 cr.
CHM 1172	3 H 1	Principes de chimie analytique
CHM 1211	2 A 1	Chimie minérale 1
CHM 1311	2 A 1	Chimie organique 1A
CHM 1312	2 H 1	Chimie organique 1B
CHM 1364	1 AH 1	Travaux pratiques de chimie organique
CHM 1463	1 H 1	Travaux pratiques de chimie physique
CHM 1471	2 A 1	Chimie physique 1A
CHM 1472	2 H 1	Chimie physique 1B
CHM 1500	2 A 1	Mesures et traitement des données
MAT 1954	3 A 1	Mathématiques pour chimistes 1
MAT 1956	2 A 1	Mathématiques pour chimistes 2
MAT 2998	2 H 1	Mathématiques pour chimistes 3
PHY 1951	2 H 1	Mécanique et physique des ondes
PHY 1952	3 A 1	Électromagnétisme et optique
PHY 1957	1 H 1	Physique expérimentale

Bloc 72 B	obligatoire	21 cr.
CHM 2172	3 H 1	Chimie analytique instrumentale
CHM 2173	2 A 1	Laboratoire de chimie analytique 1
CHM 2272	2 A 1	Chimie minérale 2A
CHM 2273	2 H 1	Chimie minérale 2B
CHM 2310	2 AH 1	Identification des substances organiques
CHM 2364	3 A 1	Chimie organique 2A
CHM 2365	2 H 1	Chimie organique 2B
CHM 2475	3 A 1	Chimie physique moléculaire 1
CHM 2476	2 A 1	Chimie physique 2A

Durant sa première année l'étudiant s'inscrit normalement au bloc 72 A en entier ; durant sa deuxième année il s'inscrit normalement au bloc 72 B ainsi qu'à neuf crédits de cours au choix. Avant de s'inscrire à des cours de chimie physique de deuxième année et de troisième année, l'étudiant doit, normalement, avoir suivi et réussi tous les cours de mathématiques et de physique de première année. Sauf exception autorisée, les crédits au choix ne sont pas de sigle CHM.

Programme 1-060-4-0

Version 05

Mineur en chimie

J

Ce programme totalise 20 crédits obligatoires, 7 à option et 3 au choix.

Segment 73

Bloc 73 A	obligatoire		20 cr.
CHM 1172	3 H 1 j	Principes de chimie analytique	
CHM 1211	2 A 1 j	Chimie minérale 1	
CHM 1311	2 A 1 j	Chimie organique 1A	
CHM 1312	2 H 1 j	Chimie organique 1B	
CHM 1364	1 AH 1 j	Travaux pratiques de chimie organique	
CHM 1463	1 H 1 j	Travaux pratiques de chimie physique	
CHM 1471	2 A 1 j	Chimie physique 1A	
CHM 1472	2 H 1 j	Chimie physique 1B	
MAT 1954	3 A 1 j	Mathématiques pour chimistes 1	
PHY 1951	2 H 1 j	Mécanique et physique des ondes	

Bloc 73 B	option		minimum 7 cr., maximum 8 cr.
BCM 1501	3 A 1 j	Origine biochimique de la vie	
BCM 1531	3 A 1 j	Introduction à la biochimie	
BIO 1153	3 AH 1 j	Biologie cellulaire	
BIO 1203	3 AH 1 j	Introduction à la génétique	
CHM 1500	2 A 1 j	Mesures et traitement des données	
CHM 3600	2 H 1 j	Chimie et environnement	
GLG 1952	3 AH 1 j	Géologie générale	
IFT 1800	3 AHE1 j	Initiation à l'informatique	
IFT 1810	3 AHE1 j	Initiation à la programmation	
MAT 1956	2 A 1 j	Mathématiques pour chimistes 2	
MCB 1974	3 H 1 j	Bactériologie et immunologie	
PHY 1952	3 A 1 j	Électromagnétisme et optique	
PHY 1957	1 H 1 j	Physique expérimentale	
STT 1971	3 AH 1 s	Introduction à la statistique	

Communication et Politique

B.Sc. spécialisé bidisciplinaire 1-227-1-0

Information sur le programme :

Richard Nadeau 343-2163

Information sur l'admission :

343-7076

1 Conditions d'admissibilité

Détenir le diplôme d'études collégiales (DEC) ou faire la preuve d'une formation scolaire équivalente ;
ou

avoir atteint l'âge de 21 ans et posséder une préparation académique adéquate et, s'il y a lieu, une expérience appropriée à ce programme.

2 Catégories de candidats

2.1 Collégien : toute personne qui détient un DEC ou qui est en voie de l'obtenir.

2.2 Universitaire : toute personne qui a suivi au moins douze (12) crédits de cours d'un programme universitaire à la date limite fixée pour le dépôt de la demande d'admission.

2.3 Adulte : toute personne âgée de 21 ans ou plus qui ne détient pas le DEC ou l'équivalent et qui a interrompu ses études depuis au

moins un an et qui a accumulé au moins 24 crédits de cours universitaires.

2.4 Étranger : toute personne qui n'a ni la citoyenneté canadienne ni le statut de résident permanent.

2.5 Cas particulier : toute personne âgée de plus de 21 ans qui a complété au moins 24 crédits universitaires après un arrêt d'au moins cinq (5) ans avant lequel elle a suivi des cours de niveau collégial ou universitaire où elle a obtenu des résultats faibles.

3 Capacité d'accueil

La capacité d'accueil en première année est limitée et elle est répartie au prorata des demandes entre les différentes catégories sous réserve de la qualité des dossiers.

4 Critères de sélection

4.1 Pour les collégiens et les universitaires

L'excellence du dossier scolaire constitue le seul critère de sélection.

Dans l'évaluation du dossier scolaire des universitaires, l'importance relative du dossier universitaire par rapport à celui du collège est égale au nombre de crédits de cours universitaires multiplié par 2 %.

4.2 Pour les cas particuliers

Le dossier scolaire est évalué sur la base d'au moins 24 crédits accumulés après le retour aux études.

4.3 Pour les autres catégories

Les dossiers sont étudiés par la Faculté et le Registrariat.

5 Remarques

5.1 Tout nouvel étudiant doit réussir le test de français imposé par l'Université ou, s'il échoue au test, réussir les cours de français prescrits par l'Université pour obtenir son diplôme. Les étudiants qui auront réussi l'Épreuve uniforme de français, langue d'enseignement et littérature ou le Test de français du MEQ seront exemptés du test imposé par l'Université.

5.2 Toutes les conditions d'admissibilité doivent être satisfaites avant le 15 septembre pour une admission au trimestre d'automne ou avant le 1^{er} février pour une admission au trimestre d'hiver.

Statistiques d'admission (automne 1999)

	Collégiens	Autres
Demandes	445	111
Refus	50	40
Offres d'admission	197	35
Capacité d'accueil totale	60	15

Cote de rendement collégial (CRC) du dernier collégien admis : 24.000

Programme 1-227-1-0

Version 01

B.Sc. spécialisé bidisciplinaire en Communication et Politique*

J

Ce programme totalise 36 crédits obligatoires, 43 à option et 6 au choix.

Quels que soient les cours à option choisis, 42 crédits de cours COM et 42 crédits de cours POL devront avoir été complétés.

Dans l'ensemble des blocs en méthodologie (99 B, C, D et E), l'étudiant doit réussir 18 crédits, dont 9 crédits COM et 9 crédits POL.

* Une modification de ce programme est actuellement à l'étude.

L'étudiant doit suivre 15 crédits dans l'ensemble des blocs relatifs à la spécialisation en communication (99 F, G et H).

Segment 99

Bloc 99 A *obligatoire* 36 cr.

Connaissances fondamentales

COM 1150	3	AH	1	js	Communication écrite
COM 1300	3	A	1	j	Théories de la communication
COM 1500	3	AHE1	1	js	Communication et organisation
COM 1511	3	AH	1	js	Communication audiovisuelle
COM 1560	3	AH	1	js	Communication informatisée 1
COM 1600	3	AHE1	1	js	Communication et médias de masse
POL 1000	3	AH	1	j	Analyse politique : théories et concepts
POL 1008	3	AH	1	j	Forces et comportements politiques
POL 1020	3	AH	1	j	Systèmes politiques : Québec et Canada
POL 1200	3	AH	1	j	Idées politiques 1
POL 1330	3	AH	1	j	Administration et politiques publiques
POL 1600	3	AH	1	j	Relations internationales

Bloc 99 B *option* minimum 3 cr., maximum 3 cr.

Méthodologie générale

COM 1100	3	A	1	js	Méthodologie de la recherche
POL 1100	3	AH	1	j	Méthodes de recherche en politique

Bloc 99 C *option* minimum 3 cr., maximum 3 cr.

Méthodologie quantitative

COM 1400	3	AH	1	js	Analyse des données en communication
POL 1803	3	AH	1	j	Introduction à l'analyse quantitative

Bloc 99 D *option* minimum 3 cr., maximum 3 cr.

Méthodologie spécialisée en communication

COM 2200	3	H	1	j	Communication, sens et discours
COM 2340	3	AH	1	j	Communication et recherches sur terrain
COM 2355	3	AH	1	j	Communication et recherche sociale

Bloc 99 E *option* minimum 3 cr., maximum 9 cr.

Méthodologie spécialisée en science politique

POL 3120	3	AH	1	j	Politique comparée : théories, méthodes
POL 3130	3	AH	1	j	Méthodes d'analyse du discours politique
POL 3803	3	AH	1	j	Méthodes quantitatives d'analyse
POL 3804	3	AH	1	j	Les techniques de l'analyse politique

Bloc 99 F *option* minimum 3 cr., maximum 9 cr.

Planification organisationnelle en communication

COM 2001	3	AH	1	js	Communication internationale
COM 2018	3	A	1	j	Éléments de relations publiques
COM 2019	3	H	1	j	Éléments de publicité
COM 3010	3	H	1	j	Réseaux de communication interne
COM 3011	3	A	1	j	Programmes de communication interne

Bloc 99 G *option* minimum 3 cr., maximum 9 cr.

Communication, média et société

COM 2210	3	A	1	j	Impacts des nouvelles technologies
COM 2710	3	AH	1	js	Aspects sociotechniques de la médiation
COM 2720	3	H	1	j	Institutions médiatiques
COM 2750	3	A	1	j	Traitement humain de l'information
COM 2925	3	H	1	j	Sociographie des industries culturelles

Bloc 99 H *option* minimum 3 cr., maximum 6 cr.

Moyens et informatisation de la communication

COM 3000	3	AHE1	1	j	Atelier en communication appliquée
COM 3500	3	AH	1	js	Pratiques de la télévision
COM 3540	3	AH	1	j	Pratiques de la photographie
COM 3550	3	H	1	j	Communication imprimée
COM 3561	3	AH	1	j	Communication informatisée 2
COM 3610	3	A	1	j	Pratiques de la réalisation sonore

Bloc 99 I *option*

minimum 9 cr., maximum 9 cr.

Forces et comportements

POL 2005	3	AH	1	j	Les élections
POL 2050	3	AH	1	j	Partis politiques
POL 2272	3	AH	1	j	Sondages et opinion publique
POL 3000	3	AH	1	j	Groupes de pression, mouvements sociaux
POL 3100	3	AH	1	j	Communication politique
POL 3260	3	AH	1	j	Comportements politiques

Bloc 99 J *option*

minimum 3 cr., maximum 3 cr.

Relations internationales

POL 2510	3	AH	1	j	Les organisations internationales
POL 3220	3	AH	1	j	Pensée stratégique contemporaine
POL 3721	3	AH	1	j	Relations extérieures : Canada, Québec

Bloc 99 K *option*

minimum 3 cr., maximum 3 cr.

Administration publique et analyse des politiques

POL 2140	3	AH	1	j	Politiques publiques
POL 2150	3	AH	1	j	Politiques sociales
POL 2170	3	AH	1	j	Politiques environnementales comparées
POL 3240	3	AH	1	j	Stages en administration publique

Ce programme est prévu pour qu'on le complète en trois ans. Cependant on peut aussi s'y inscrire à temps partiel et prendre alors jusqu'à six ans pour le compléter. Sauf exception autorisée, les crédits au choix ne sont pas de sigle COM ou POL.

Criminologie

B.Sc. spécialisé, orientation *Clinique*, orientation

Analyse et recherche criminologique 1-065-1-0

Mineur 1-065-4-0

Information sur les programmes :

Ariène Gaudreault 343-7321

Information sur l'admission : 343-7076

1 Conditions d'admissibilité

Déténir le diplôme d'études collégiales (DEC) en sciences humaines, version révisée de 1991 ;

ou

déténir le diplôme d'études collégiales (DEC) en sciences, lettres et arts ;

ou

déténir le diplôme d'études collégiales (DEC) en sciences de la nature ;

ou

déténir tout autre diplôme d'études collégiales (DEC) ou faire la preuve d'une formation scolaire équivalente et avoir réussi tous les cours du bloc 10.2 ou 10.3 ou 10.9 ou 10.12 (voir section 4), ou l'équivalent ;

ou

avoir atteint l'âge de 21 ans et posséder une préparation académique adéquate et, s'il y a lieu, une expérience appropriée à ce programme et avoir réussi tous les cours du bloc 10.2 ou 10.3 ou 10.9 ou 10.12 (voir section 4), ou l'équivalent ;

ou

avoir atteint l'âge de 21 ans et pouvoir se qualifier à titre de transfert.

2 Catégories de candidats

2.1 Collégien : toute personne qui détient un DEC ou qui est en voie de l'obtenir.

2.2 Universitaire : toute personne qui a suivi au moins douze (12) crédits de cours d'un programme universitaire à la date limite fixée pour le dépôt de la demande d'admission.

2.3 Adulte : toute personne âgée de 21 ans ou plus qui ne détient pas le DEC ou l'équivalent et qui a interrompu ses études depuis au

moins un an et qui a accumulé au moins 24 crédits de cours universitaires.

2.4 Étranger : toute personne qui n'a ni la citoyenneté canadienne ni le statut de résident permanent.

2.5 Cas particulier : toute personne âgée de plus de 21 ans qui a complété au moins 24 crédits universitaires après un arrêt d'au moins cinq (5) ans avant lequel elle a suivi des cours de niveau collégial ou universitaire où elle a obtenu des résultats faibles.

2.6 Transfert : toute personne promue ou en voie de l'être en troisième année d'un programme de 1^{er} cycle en criminologie de l'Université d'Ottawa ;

ou
toute personne inscrite au mineur ou au certificat en criminologie de l'Université de Montréal, ayant complété 24 crédits obligatoires de niveau de première année du baccalauréat (Bloc 01 A). Les candidats ayant complété moins de 24 crédits obligatoires ne sont pas considérés comme des cas de transfert. Leurs dossiers sont étudiés au même titre que ceux des autres candidats universitaires.

3 Capacité d'accueil

3.1 La capacité d'accueil en première année est limitée et elle est répartie au prorata des demandes entre les différentes catégories sous réserve de la qualité des dossiers.

3.2 Ces deux programmes ont chacun une capacité d'accueil distincte.

3.3 La capacité d'accueil pour les étudiants qui transfèrent d'un autre programme de criminologie au baccalauréat spécialisé en criminologie est fixée à 10 étudiants.

4 Critères de sélection

4.1 Pour les collégiens et les universitaires

L'excellence du dossier scolaire constitue le seul critère de sélection. Dans l'évaluation du dossier scolaire des universitaires, l'importance relative du dossier universitaire par rapport à celui du collège est égale au nombre de crédits de cours universitaires multiplié par 2 %.

4.2 Pour les transferts

Les dossiers sont étudiés par la Faculté et le Registrariat. L'excellence du dossier scolaire constitue le seul critère de sélection.

4.3 Pour les autres catégories

Les dossiers sont étudiés par la Faculté et le Registrariat.

4.4 Pour les cas particuliers

Le dossier est étudié sur la base d'au moins 24 crédits accumulés après le retour aux études.

5 Remarques

5.1 Tout nouvel étudiant doit réussir le test de français imposé par l'Université ou, s'il échoue au test, réussir les cours de français prescrits par l'Université pour obtenir son diplôme. Les étudiants qui auront réussi l'Épreuve uniforme de français, langue d'enseignement et littérature ou le Test de français du MEQ seront exemptés du test imposé par l'Université.

5.2 Toutes les conditions d'admissibilité doivent être satisfaites avant le 15 septembre.

5.3 Les universitaires, les adultes, les étrangers, les transferts et les cas particuliers sont tenus d'avoir complété, au plus tard le 15 septembre, les cours du bloc 10.2 ou 10.3 ou 10.9 ou 10.12 (voir section 4), ou l'équivalent.

5.4 Les 24 crédits de cours universitaires exigés des adultes peuvent comprendre certains cours des blocs 10.2, 10.3, 10.9 et 10.12 (voir section 4).

5.5 Ces programmes doivent être suivis à plein temps. Les adultes en exercice peuvent suivre le programme de mineur à temps partiel.

Statistiques d'admission (automne 1999)

Baccalauréat	Collégiens	Autres
Demandes	526	250
Refus	194	122
Offres d'admission	177	54
Capacité d'accueil	78	37

Cote de rendement collégial (CRC) du dernier collégien admis : 27.219

Mineur	Collégiens	Autres
Demandes	104	72
Refus	63	50
Offres d'admission	5	7
Capacité d'accueil	15	10

Cote de rendement collégial (CRC) du dernier collégien admis : 27.219

Programme 1-065-1-0

Version 11

B.Sc. spécialisé en criminologie

J

L'orientation Clinique comprend les segments 01 et 70, avec 51 crédits obligatoires, 33 à option et 6 au choix.

L'orientation Analyse et recherche clinique comprend les segments 01 et 71, avec 51 crédits obligatoires, 33 à option et 6 au choix.

Segment 01 Commun aux deux orientations

Bloc 01 A	obligatoire	36 cr.
CRI 1001	3 AH 1 j	Perspectives historiques en criminologie
CRI 1050	3 AH 1 js	Sociocriminologie 1
CRI 1100	3 AH 1 j	Psychocriminologie
CRI 1151	3 A 1 j	Justice criminelle 1
CRI 1200	3 A 1 j	La méthodologie en criminologie
CRI 1401	3 A 2 j	Criminologie appliquée et institutions
CRI 1511	3 H 1 j	Délinquance et facteurs criminogènes
CRI 1600	3 AH 1 j	Initiation aux méthodes quantitatives
CRI 1730	3 AH 1 j	Victimologie
CRI 2410	3 AH 1 j	Pénologie
CRI 2455	3 A 1 j	Personnalité criminelle 1
PSY 1075	3 AE 1 js	Psychologie sociale

Bloc 01 B	obligatoire	15 cr.
Formation pratique		
CRI 2250	3 AH 1 j	Préparation au stage
CRI 3260	9 AHE1 j	Stages pratiques
CRI 3360	3 AHE1 j	Atelier de rétroaction

Bloc 01 C	option	minimum 3 cr., maximum 3 cr.
Formation complémentaire		
AEG 2110	3 AHE1 j	Entraînement au travail en équipe
AEG 2115	3 AHE1 js	Animation des groupes restreints
AEG 2117	3 AHE1 j	Leadership et influence dans les groupes
GSP 1000	3 AHE1 j	Sécurité intérieure : nature, mission
GSP 1005	3 AHE1 j	Gestion de la sécurité
JES 2005	3 AHE1 j	Jeunes et famille
JES 2008	3 AHE1 j	Jeunes et violence
PSE 2105	3 H 1 j	Inadaptation, petite enfance et enfance
PSE 2106	3 H 1 j	Inadaptation au cours de l'adolescence
PSE 3102	3 AH 1 j	Modèles de prévention et d'intervention
PSE 3109	3 AHE1 j	Interventions en milieu résidentiel
PSY 1003	3 H 1 j	La mesure en psychologie
PSY 1004	3 A 1 j	Techniques d'analyse en psychologie 1
PSY 1957	3 AH 1 j	Processus cognitifs 1
PSY 1958	3 AH 1 j	Psychologie sociale
PSY 1966	3 AH 1 js	Psychologie de l'adolescence
PSY 3000	3 H 1 j	Méthodologie scientifique 2
SVS 1802	3 A 1 s	Fondements de l'action communautaire

SVS 1985	3 AHE1 js	Législation sociale
SVS 2377	3 A 1 j	Groupe : concepts et contextes
SVS 3807	3 AH 1 js	Jeunesse et action communautaire
SVS 3811	3 H 1 s	Méthodes de recherche-action
TXM 1221	3 AHE1 js	Effets des substances psychotropes
TXM 1221D	3 AHE1 js	Effets des substances psychotropes
TXM 1331	3 AHE1 js	Prévention des toxicomanies : théorie
TXM 1331D	3 AHE1 js	Prévention des toxicomanies : théorie

Bloc 01 Y option minimum 3 cr., maximum 3 cr.

Formation générale

ANT 1950	3 A 1 js	Éléments d'anthropologie culturelle
ANT 3052	3 H 1 j	Culture, déviance et psychopathologie
COM 1500	3 AHE1 js	Communication et organisation
HST 1045	3 H 1 j	Introduction à l'histoire des sciences
HST 2904	3 A 1 j	Histoire du Québec contemporain
IFT 1931	3 AHE1 s	Initiation aux bases de données
PHI 1400	3 A 1 j	Questions d'éthique contemporaines
PHI 2150	3 A 1 j	Épistémologie des sciences sociales
POL 1951	3 AH 1 js	Éléments de politique
POL 3000	3 AH 1 j	Groupes de pression, mouvements sociaux
REI 1210	3 AH 1 j	Principes de gestion
SOL 2410	3 A 1 j	Classes et mouvements sociaux
SOL 3101	3 H 1 j	Sociologie du droit
SOL 3103	3 A 1 j	Sociologie de la santé
SOL 3503	3 A 1 j	Sociologie de la famille

Segment 70 Propre à l'orientation clinique

Bloc 70 A option minimum 6 cr., maximum 12 cr.

Connaissances criminologiques

CRI 2950	3 AHE1 j	Questions de criminologie 1
CRI 3051	3 H 1 j	Sociocriminologie 2
CRI 3161	3 H 1 j	Justice criminelle 2
CRI 3201	3 AH 1 j	Droits de la personne et criminologie
CRI 3301	3 H 1 j	Sociopolitique de la police
CRI 3305	3 AH 1 j	Violences criminelles
CRI 3312	3 H 1 j	Administration de la justice pénale
CRI 3320	3 AH 1 j	Atelier d'intégration criminologique
CRI 3341	3 AH 1 j	Drogues et criminalité
CRI 3361	3 AH 1 j	Prévention du crime
CRI 3415	3 AH 1 j	Mesures pénales communautaires
CRI 3420	3 AH 1 j	La femme et la question criminelle
CRI 3425	3 AH 1 j	Sociologie des milieux institutionnels
CRI 3540	3 AH 1 j	Les minorités et la question criminelle
CRI 3545	3 A 1 j	Normes légales et pouvoir
CRI 3810	3 E 1 j	La délinquance sexuelle
CRI 3820	3 H 1 j	Mesures pour jeunes contrevenants
CRI 3900	3 AH 1 j	Justice des mineurs
CRI 3900D	3 AH 1 js	Justice des mineurs
CRI 3950	3 AHE1 j	Questions de criminologie 2

Bloc 70 B option minimum 15 cr., maximum 18 cr.

Formation clinique

CRI 2015	3 H 1 j	Relation d'aide en criminologie
CRI 2811	3 AH 1 j	Techniques d'entrevue en criminologie
CRI 3010	3 AH 1 j	Conciliation et médiation
CRI 3015	3 H 1 j	Techniques d'entrevue 2
CRI 3465	3 H 1 j	Personnalité criminelle 2
CRI 3495	3 A 1 j	Criminels et troubles mentaux
CRI 3721	3 H 1 j	Principes et modèles d'intervention
CRI 3800	3 H 1 j	Techniques de cas en criminologie
SVS 2376	3 A 1 j	Famille : système et structure
SVS 2378	3 H 1 s	Intervention communautaire

Bloc 70 C option minimum 0 cr., maximum 3 cr.

Cours d'analyse et recherche clinique complémentaire

CRI 2531	3 AH 1 j	L'analyse stratégique en criminologie
CRI 3013	3 A 1 j	Analyse de la criminalité
CRI 3203	3 H 1 j	Instruments et classification
CRI 3213	3 AH 1 j	Initiation aux méthodes qualitatives
CRI 3318	3 AH 1 j	Méthodes quantitatives

Segment 71 Propre à l'orientation analyse et recherche clinique

Bloc 71 A option minimum 6 cr., maximum 15 cr.

Connaissances criminologiques

CRI 2950	3 AHE1 j	Questions de criminologie 1
CRI 3040	3 H 1 j	Formes particulières de crimes
CRI 3051	3 H 1 j	Sociocriminologie 2
CRI 3161	3 H 1 j	Justice criminelle 2
CRI 3201	3 AH 1 j	Droits de la personne et criminologie
CRI 3301	3 H 1 j	Sociopolitique de la police
CRI 3305	3 AH 1 j	Violences criminelles
CRI 3312	3 H 1 j	Administration de la justice pénale
CRI 3320	3 AH 1 j	Atelier d'intégration criminologique
CRI 3341	3 AH 1 j	Drogues et criminalité
CRI 3361	3 AH 1 j	Prévention du crime
CRI 3415	3 AH 1 j	Mesures pénales communautaires
CRI 3420	3 AH 1 j	La femme et la question criminelle
CRI 3425	3 AH 1 j	Sociologie des milieux institutionnels
CRI 3540	3 AH 1 j	Les minorités et la question criminelle
CRI 3545	3 A 1 j	Normes légales et pouvoir
CRI 3810	3 E 1 j	La délinquance sexuelle
CRI 3820	3 H 1 j	Mesures pour jeunes contrevenants
CRI 3900	3 AH 1 j	Justice des mineurs
CRI 3900D	3 AH 1 js	Justice des mineurs
CRI 3950	3 AHE1 j	Questions de criminologie 2

Bloc 71 B option minimum 12 cr., maximum 15 cr.

Formation en analyse et recherche clinique

CRI 2531	3 AH 1 j	L'analyse stratégique en criminologie
CRI 3013	3 A 1 j	Analyse de la criminalité
CRI 3203	3 H 1 j	Instruments et classification
CRI 3213	3 AH 1 j	Initiation aux méthodes qualitatives
CRI 3318	3 AH 1 j	Méthodes quantitatives

Bloc 71 C option minimum 0 cr., maximum 6 cr.

Cours cliniques complémentaires

CRI 2015	3 H 1 j	Relation d'aide en criminologie
CRI 3010	3 AH 1 j	Conciliation et médiation
CRI 3465	3 H 1 j	Personnalité criminelle 2
CRI 3495	3 A 1 j	Criminels et troubles mentaux
CRI 3800	3 H 1 j	Techniques de cas en criminologie
SVS 2378	3 H 1 s	Intervention communautaire

Sauf exception autorisée, les crédits aux choix ne sont pas de sigle CRI.

Programme 1-065-4-0

Version 01

Mineur en criminologie

J

Ce programme totalise 12 crédits obligatoires, 15 à option et 3 au choix.

Segment 81

Bloc 81 A obligatoire 12 cr.

Initiation à la criminologie

CRI 1050	3 AH 1 js	Sociocriminologie 1
CRI 1100	3 AH 1 j	Psychocriminologie
CRI 1151	3 A 1 j	Justice criminelle 1
CRI 1200	3 A 1 j	La méthodologie en criminologie

Bloc 81 B option minimum 15 cr., maximum 15 cr.

Connaissances criminologiques

CRI 1001	3 AH 1 j	Perspectives historiques en criminologie
CRI 1401	3 A 2 j	Criminologie appliquée et institutions
CRI 1511	3 H 1 j	Délinquance et facteurs criminogènes
CRI 1600	3 AH 1 j	Initiation aux méthodes quantitatives
CRI 1730	3 AH 1 j	Victimologie
CRI 2410	3 AH 1 j	Pénologie

CRI 2455	3 A 1	Personnalité criminelle 1
CRI 2531	3 AH 1	L'analyse stratégique en criminologie
CRI 3010	3 AH 1	Conciliation et médiation
CRI 3013	3 A 1	Analyse de la criminalité
CRI 3040	3 H 1	Formes particulières de crimes
CRI 3161	3 H 1	Justice criminelle 2
CRI 3201	3 AH 1	Droits de la personne et criminologie
CRI 3203	3 H 1	Instruments et classification
CRI 3213	3 AH 1	Initiation aux méthodes qualitatives
CRI 3301	3 H 1	Sociopolitique de la police
CRI 3305	3 AH 1	Violences criminelles
CRI 3318	3 AH 1	Méthodes quantitatives
CRI 3341	3 AH 1	Drogues et criminalité
CRI 3361	3 AH 1	Prévention du crime
CRI 3415	3 AH 1	Mesures pénales communautaires
CRI 3420	3 AH 1	La femme et la question criminelle
CRI 3425	3 AH 1	Sociologie des milieux institutionnels
CRI 3465	3 H 1	Personnalité criminelle 2
CRI 3495	3 A 1	Criminels et troubles mentaux
CRI 3540	3 AH 1	Les minorités et la question criminelle
CRI 3545	3 A 1	Normes légales et pouvoir
CRI 3810	3 E 1	La délinquance sexuelle
CRI 3820	3 H 1	Mesures pour jeunes contrevenants
CRI 3900	3 AH 1	Justice des mineurs
CRI 3900D	3 AH 1 js	Justice des mineurs

Sauf exception autorisée, les crédits au choix ne sont pas de sigle CRI.

Démographie

Mineur 1-070-4-0

Information sur le programme :

Evelyn Lapierre Adamcyk 343-6382

Information sur l'admission : 343-7076

1 Conditions d'admissibilité

Détenir le diplôme d'études collégiales (DEC) en sciences humaines, version révisée de 1991 ;

ou

détenir le diplôme d'études collégiales (DEC) en sciences, lettres et arts ;

ou

détenir le diplôme d'études collégiales (DEC) en sciences de la nature ;

ou

détenir tout autre diplôme d'études collégiales (DEC) ou faire la preuve d'une formation scolaire équivalente et avoir réussi tous les cours du bloc 10.2 ou 10.9 ou 10.12 (voir section 4), ou l'équivalent ;

ou

avoir atteint l'âge de 21 ans et posséder une préparation académique adéquate et, s'il y a lieu, une expérience appropriée à ce programme et avoir réussi tous les cours du bloc 10.2 ou 10.9 ou 10.12 (voir section 4), ou l'équivalent.

2 Capacité d'accueil

La capacité d'accueil n'est pas limitée. La personne qui satisfait aux conditions d'admission est admise sous réserve de la qualité du dossier.

3 Remarques

3.1 Tout nouvel étudiant doit réussir le test de français imposé par l'Université ou, s'il échoue au test, réussir les cours de français prescrits par l'Université pour obtenir son diplôme. Les étudiants qui auront réussi l'Épreuve uniforme de français, langue d'enseignement et littérature ou le Test de français du MEQ seront exemptés du test imposé par l'Université.

3.2 Toutes les conditions d'admissibilité doivent être satisfaites avant le 15 septembre pour une admission au trimestre d'automne ou avant le 1^{er} février pour une admission au trimestre d'hiver.

3.3 Les universitaires, les adultes, les étrangers et les cas particuliers sont tenus d'avoir complété, au plus tard le 15 septembre, les cours du bloc 10.2 ou 10.9 ou 10.12 (voir section 4), ou l'équivalent.

3.4 Toute personne qui désire être admissible à plein temps en démographie doit nécessairement faire une demande d'admission à un autre programme (majeur ou mineur) puisqu'elle doit d'abord avoir complété le cours DMO 1000 (cours de niveau universitaire) avant d'être autorisée à s'inscrire à plein temps en démographie.

3.5 Toute personne âgée de 21 ans ou plus qui ne détient pas le DEC et qui a interrompu ses études depuis au moins un an doit avoir acquis une formation scolaire démontrant des habiletés et des aptitudes à poursuivre des études universitaires en ayant suivi, par exemple, des cours au collège ou à l'université à titre d'étudiant libre. Parmi ces cours, on peut retrouver ceux des blocs 10.2, 10.9 et 10.12 (voir section 4). Les personnes concernées peuvent s'adresser, si elles le désirent, à un conseiller pédagogique du Service de gestion des études et des programmes facultaires pour discuter de leur cheminement d'études (343-7327).

Programme 1-070-4-0

Version 03

Mineur en démographie

J

Ce programme totalise 12 crédits obligatoires, 18 à option et 0 au choix.

Segment 72

Bloc 72 A	obligatoire	12 cr.
DMO 1000	3 AH 1 js	Éléments de démographie
DMO 2200	3 H 1	Collecte : source des informations
DMO 2311	3 A 1	Analyse longitudinale
DMO 2312	3 H 1	Analyse transversale

Bloc 72 B	option	minimum 3 cr., maximum 6 cr.
DMO 2100	3 H 1	Population canadienne
DMO 3100	3 A 1	Démographie du Tiers-Monde

Bloc 72 C	option	minimum 12 cr., maximum 15 cr.
DMO 1010	3 H 1 js	Problèmes de population contemporains
DMO 2330	3 A 1	Techniques auxiliaires
DMO 2700	3 A 1	Histoire de la population
DMO 3307	3 H 1	Analyse démographique avancée
DMO 3380	3 A 1	Éléments de démographie mathématique
DMO 3400	3 A 1	Sociologie et population
DMO 3420	3 H 1	Migrations
DMO 3450	3 H 1	Économie et population

Économie et Informatique

B.Sc. spécialisé bidisciplinaire 1-238-1-0

Information sur le programme :

Benoît Perron 343-2126

343-6539

Information sur l'admission :

343-7076

1 Conditions d'admissibilité

Être titulaire du diplôme d'études collégiales (DEC) en sciences, lettres et arts ;

ou

être titulaire du diplôme d'études collégiales (DEC) en sciences de la nature ;

ou

être titulaire du diplôme d'études collégiales (DEC) ou faire la preuve d'une formation scolaire équivalente et avoir réussi tous les cours du bloc 10.12 (voir section 4), ou l'équivalent ;

ou

avoir atteint l'âge de 21 ans et posséder une préparation académique adéquate et, s'il y a lieu, une expérience appropriée à ce programme et avoir réussi tous les cours du bloc 10.12 (voir section 4).

2 Catégories de candidats

2.1 Collégien : toute personne qui détient un DEC ou qui est en voie de l'obtenir.

2.2 Universitaire : toute personne qui a suivi au moins douze (12) crédits de cours d'un programme universitaire à la date limite fixée pour le dépôt de la demande d'admission.

2.3 Adulte : toute personne âgée de 21 ans ou plus qui ne détient pas le DEC ou l'équivalent et qui a interrompu ses études depuis au moins un an et qui a accumulé au moins 24 crédits de cours universitaires.

2.4 Étranger : toute personne qui n'a ni la citoyenneté canadienne ni le statut de résident permanent.

2.5 Cas particulier : toute personne âgée de plus de 21 ans qui a complété au moins 24 crédits universitaires après un arrêt d'au moins cinq (5) ans avant lequel elle a suivi des cours de niveau collégial ou universitaire où elle a obtenu des résultats faibles.

3 Capacité d'accueil

La capacité d'accueil en première année est limitée et elle est répartie au prorata des demandes entre les différentes catégories sous réserve de l'excellence des dossiers.

4 Critères de sélection

4.1 Pour les collégiens et les universitaires

L'excellence du dossier scolaire constitue le seul critère de sélection. Dans l'évaluation du dossier scolaire des universitaires, l'importance relative du dossier universitaire par rapport à celui du collège est égale au nombre de crédits de cours universitaires multiplié par 2 %.

4.2 Pour les autres catégories

Les dossiers sont étudiés par la Faculté et le Registrariat.

4.3 Pour les cas particuliers

Le dossier est étudié sur la base d'au moins 24 crédits accumulés après le retour aux études.

5 Remarques

5.1 Tout nouvel étudiant doit réussir le test de français imposé par l'Université ou, s'il échoue au test, réussir les cours de français prescrits par l'Université pour obtenir son diplôme. Les étudiants qui auront réussi l'Épreuve uniforme de français, langue d'enseignement et littérature ou le Test de français du MEQ seront exemptés du test imposé par l'Université.

5.2 Toutes les conditions d'admissibilité doivent être satisfaites avant le 15 septembre pour une admission au trimestre d'automne ou avant le 1^{er} février pour une admission au trimestre d'hiver.

5.3 Pour être admissibles, les adultes doivent avoir complété les cours Mathématiques 103, 105, 203.

5.4 Les 24 crédits de cours universitaires exigés des adultes peuvent comprendre certains cours du bloc 10.12 (voir section 4).

5.5 Ce programme est offert à plein temps et à temps partiel.

B.Sc. spécialisé bidisciplinaire en Économie et Informatique

J

Ce programme totalise 66 crédits obligatoire, 20 à option et 4 au choix.

Segment 70

Bloc 70 A obligatoire 28 cr.

Informatique fondamentale

IFT 1010	4	AH 1	Programmation 1
IFT 1020	4	AH 1	Programmation 2
IFT 1063	4	AH 1	Structures discrètes en informatique
IFT 1213	4	AH 1	Architecture des ordinateurs 1
IFT 1571	4	AH 1	Modèles de recherche opérationnelle
IFT 2010	4	AH 1	Structures de données
IFT 2121	4	AH 1	Introduction à l'algorithme

Bloc 70 B obligatoire 22 cr.

Théories économiques

ECN 1110	3	AH 1	Microéconomie : introduction
ECN 1111	3	AH 1	Macroéconomie : introduction
ECN 2011	3	AH 1	Théorie microéconomique 1
ECN 2012	3	H 1	Théorie microéconomique 2
ECN 2022	4	A 1	Techniques d'analyse économique 2
ECN 2050	3	AH 1	Théorie macroéconomique 1
ECN 2055	3	H 1	Théorie macroéconomique 2

Bloc 70 C obligatoire 16 cr.

Outils mathématiques

ECN 2150	4	H 1	Économétrie 2
MAT 1400	4	AH 1	Calcul 1
MAT 1600	4	AH 1	Algèbre linéaire 1
MAT 1978	4	AH 1	Probabilités et statistique

Bloc 70 D option minimum 4 cr., maximum 18 cr.

Compléments d'économie

ECN 3011	4	A 1	Choix collectifs
ECN 3060	4	H 1	Finances publiques
ECN 3070	4	A 1	Sujets spéciaux d'économie mathématique
ECN 3100	4	A 1	Commerce international
ECN 3110	4	H 1	Finance internationale
ECN 3200	4	H 1	Théorie monétaire
ECN 3400	4	H 1	Développement économique
ECN 3450	3	A 1	Économie urbaine et régionale
ECN 3650	3	H 1	Économie du comportement social
ECN 3700	4	H 1	Économie de l'assurance
ECN 3801	3	E 1 s	Économie financière
ECN 3820	3	H 1	Économie des organisations
ECN 3910	3	H 1	Économie de l'environnement
ECN 3920	3	A 1	Économie et droit
ECN 3949	3	A 1	Sujets divers en économétrie appliquée
ECN 6013	3	A 1	Éléments de microéconomie
ECN 6118	3	A 1	Éléments de macroéconomie

Bloc 70 E option minimum 0 cr., maximum 8 cr.

Approfondissement en informatique

IFT 1225	4	AH 1	Architecture des ordinateurs 2
IFT 2030	4	AH 1	Concepts des langages de programmation
IFT 2102	4	AH 1	Introduction à l'informatique théorique
IFT 2240	4	AH 1	Systèmes d'exploitation
IFT 2251	4	AH 1	Génie logiciel
IFT 2421	4	H 1	Introduction aux algorithmes numériques
IFT 2504	4	A 1	Techniques d'optimisation 1

Bloc 70 F option minimum 4 cr., maximum 16 cr.

Compléments d'informatique

IFT 3030	4	A 1	Bases de données
IFT 3051	4	AHE1	Projet d'informatique
IFT 3060	4	H 1	Langages de programmation et compilation

IFT 3162	4 A 1	Analyse des langages de programmation
IFT 3200	4 H 1	Systèmes linéaires
IFT 3220	4 A 1	Technologie de l'Internet
IFT 3240	4 H 1	Simulation et modèles
IFT 3310	4 A 1	Génie logiciel avancé
IFT 3320	4 H 1	Télé-informatique
IFT 3330	4 A 1	Intelligence artificielle : introduction
IFT 3350	4 H 1	Infographie
IFT 3370	4 H 1	Informatique théorique
IFT 3380	4 H 1	Architecture d'ordinateurs contemporains
IFT 3512	4 H 1	Technique d'optimisation 2
IFT 3540	4 A 1	Graphes et réseaux
IFT 3651	4 A 1	Modèles stochastiques

Compte tenu des cours à 3 et 4 crédits, l'étudiant qui arrivera en pratique à 21 crédits à option au lieu de 20 verra ce 21^e crédit compter comme un des 4 crédits au choix.

Les étudiants inscrits au bidisciplinaire en Économie et Informatique sont exemptés des préalables ECN 1022 et ECN 1250 lorsque requis. Dans le cadre du bloc 70 D, certains étudiants ayant acquis 60 crédits et plus au baccalauréat avec une moyenne cumulative d'au moins 3,3 pourraient, après étude de leur dossier, être autorisés à s'inscrire aux cours ECN 6013 (Éléments de microéconomie), ECN 6118 (Éléments de macroéconomie) et ECN 6350 (Éléments d'économétrie). L'étudiant désireux de poursuivre des études supérieures en informatique (sans avoir de cours complémentaires) devra avoir suivi les cours IFT 2102, IFT 2030 ainsi qu'au moins un cours de sigle IFT 33XX. L'étudiant désireux de poursuivre des études supérieures en recherche opérationnelle (sans avoir de cours complémentaires) devra avoir complété les cours IFT 2504, IFT 3512 et IFT 3651.

Économie et Politique

B.Sc. spécialisé bidisciplinaire 1-244-1-0

Information sur le programme :

Claude Montmarquette 343-2404

Information sur l'admission :

343-7076

1 Conditions d'admissibilité

Détenir le diplôme d'études collégiales (DEC) ou faire la preuve d'une formation scolaire équivalente ;

ou

avoir atteint l'âge de 21 ans et posséder une préparation académique adéquate et, s'il y a lieu, une expérience appropriée à ce programme.

2 Capacité d'accueil

La capacité d'accueil n'est pas limitée. La personne qui satisfait aux conditions d'admission est admise sous réserve de la qualité du dossier.

3 Remarques

3.1 Tout nouvel étudiant doit réussir le test de français imposé par l'Université ou, s'il échoue au test, réussir les cours de français prescrits par l'Université pour obtenir son diplôme. Les étudiants qui auront réussi l'Épreuve uniforme de français, langue d'enseignement et littérature ou le Test de français du MEQ seront exemptés du test imposé par l'Université.

3.2 Toutes les conditions d'admissibilité doivent être satisfaites avant le 15 septembre pour une admission au trimestre d'automne ou avant le 1^{er} février pour une admission au trimestre d'hiver.

3.3 Toute personne âgée de 21 ans ou plus qui ne détient pas le DEC et qui a interrompu ses études depuis au moins un an doit avoir acquis une formation scolaire démontrant des habiletés et des aptitudes à poursuivre des études universitaires en ayant suivi, par exemple, des cours au collège ou à l'université à titre d'étudiant libre. Les personnes concernées peuvent s'adresser, si elles le désirent, à un

conseiller pédagogique du Service de gestion des études et des programmes facultaires pour discuter de leur cheminement d'études (343-7327).

3.4 Ce programme est offert à plein temps et à temps partiel.

Programme 1-244-1-0

Version 01

B.Sc. spécialisé bidisciplinaire en Économie et Politique*

J

Ce programme totalise 31 crédits obligatoires, 56 à option et 3 au choix. Un minimum de 42 crédits doit provenir de cours de sigle ECN ou de cours du bloc B, et un minimum de 42 crédits doit provenir de cours de sigle POL ou de cours du bloc B.

Segment 71

<i>Bloc 71 A</i>	<i>obligatoire</i>		<i>31 cr.</i>
ECN 1110	3 AH 1	Microéconomie : introduction	
ECN 1111	3 AH 1	Macroéconomie : introduction	
ECN 1150	4 H 1	Analyse des données économiques	
ECN 2011	3 AH 1	Théorie microéconomique 1	
ECN 2050	3 AH 1	Théorie macroéconomique 1	
POL 1000	3 AH 1	Analyse politique : théories et concepts	
POL 1020	3 AH 1	Systèmes politiques : Québec et Canada	
POL 1100	3 AH 1	Méthodes de recherche en politique	
POL 1200	3 AH 1	Idées politiques 1	
POL 1600	3 AH 1	Relations internationales	

<i>Bloc 71 B</i>	<i>option</i>	<i>minimum 0 cr., maximum 7 cr.</i>
MAT 1903	3 AH 1	Calcul différentiel et intégral 1
STT 1971	3 AH 1	Introduction à la statistique
STT 2971	4 AH 1	Statistique pour économistes

<i>Bloc 71 C</i>	<i>option</i>	<i>minimum 12 cr., maximum 18 cr.</i>
ECN 1022	4 AH 1	Techniques d'analyse économique 1
ECN 1200	3 H 1	Institutions économiques canadiennes
ECN 1250	4 A 1	Econométrie 1
ECN 1300	4 A 1	Histoire économique du monde occidental
ECN 1400	3 A 1	L'économie québécoise
ECN 1600	3 H 1	Histoire de la pensée économique 1
ECN 1961	3 A 1	Économie de l'Asie
ECN 1962	3 E 1	Économie de l'Amérique du Nord
ECN 1964	3 A 1	Économie et finances publiques
ECN 1967	3 H 1	Économie de l'Europe
ECN 1970	3 E 1	Économie des pays de l'Europe de l'Est
ECN 1971	3 H 1	Économie de l'Amérique latine
ECN 2012	3 H 1	Théorie microéconomique 2
ECN 2055	3 H 1	Théorie macroéconomique 2
ECN 2170	4 A 1	Comptabilité
ECN 2220	4 A 1	Institutions et marchés financiers
ECN 2560	4 A 1	Organisation industrielle
ECN 2700	3 H 1	Relations économiques internationales

<i>Bloc 71 D</i>	<i>option</i>	<i>minimum 12 cr., maximum 18 cr.</i>
POL 1008	3 AH 1	Forces et comportements politiques
POL 1009	3 AH 1	Politique comparée
POL 1330	3 AH 1	Administration et politiques publiques
POL 2005	3 AH 1	Les élections
POL 2007	3 AH 1	Institutions politiques comparées
POL 2050	3 AH 1	Partis politiques
POL 2140	3 AH 1	Politiques publiques
POL 2150	3 AH 1	Politiques sociales
POL 2180	3 AH 1	Théories marxistes
POL 2272	3 AH 1	Sondages et opinion publique

* Une modification de ce programme est actuellement à l'étude.

POL 2510	3 AH 1	Les organisations internationales
POL 2805	3 AH 1	Théorie de l'organisation administrative
POL 2806	3 AH 1	Théories des relations internationales
POL 2808	3 AH 1	Théories politiques contemporaines
POL 3410	3 AH 1	Les modernisations politiques en Europe
POL 3803	3 AH 1	Méthodes quantitatives d'analyse

Bloc 71 E	option	minimum 12 cr., maximum 18 cr.
ECN 2022	4 A 1	Techniques d'analyse économique 2
ECN 2150	4 H 1	Économétrie 2
ECN 3011	4 A 1	Choix collectifs
ECN 3031	3 A 1	Problèmes et politiques économiques
ECN 3050	4 E 1	Fluctuations économiques
ECN 3060	4 H 1	Finances publiques
ECN 3100	4 A 1	Commerce international
ECN 3110	4 A 1	Finance internationale
ECN 3150	4 A 1	Économétrie 3
ECN 3170	3 A 1	Comptabilité 2
ECN 3200	4 H 1	Théorie monétaire
ECN 3370	3 H 1	Économie des pays capitalistes
ECN 3400	4 H 1	Développement économique
ECN 3450	3 A 1	Économie urbaine et régionale
ECN 3500	4 H 1	Économie du travail
ECN 3510	3 A 1 s	Démographie économique
ECN 3650	3 H 1	Économie du comportement social
ECN 3700	4 H 1	Économie de l'assurance
ECN 3801	3 E 1 s	Économie financière
ECN 3820	3 H 1	Économie des organisations
ECN 3910	3 H 1	Économie de l'environnement
ECN 3920	3 AE 1	Économie et droit
ECN 3930	3 A 1	Distribution du revenu
ECN 3940	3 A 1	Études de marchés
ECN 3950	3 H 1	Sujets spéciaux d'économie appliquée
ECN 3966	3 H 1	Prospective économique

Bloc 71 F	option	minimum 12 cr., maximum 18 cr.
POL 2281	3 AH 1	La communauté des États indépendants
POL 2341	3 AH 1	Finances publiques
POL 2830	3 AH 1	L'Amérique latine
POL 2840	3 AH 1	Systèmes comparés : Moyen-Orient
POL 2850	3 AH 1	Problèmes politiques de l'Afrique
POL 2860	3 AH 1	Régimes politiques de l'Asie de l'Est
POL 3000	3 AH 1	Groupes de pression, mouvements sociaux
POL 3005	3 AH 1	Sociopolitique des conflits armés
POL 3010	3 AH 1	Les relations Nord-Sud
POL 3100	3 AH 1	Communication politique
POL 3110	3 AH 1	L'État et l'économie
POL 3120	3 AH 1	Politique comparée : théories, méthodes
POL 3220	3 AH 1	Pensée stratégique contemporaine
POL 3260	3 AH 1	Comportements politiques
POL 3265	3 AH 1	Idées politiques 3
POL 3280	3 AH 1	Épistémologie de la science politique
POL 3320	3 AH 1	Politique et administration
POL 3400	3 AH 1	Fédéralisme comparé
POL 3560	3 AH 1	Syndicats et politique
POL 3600	3 AH 1	Théories de politique étrangère comparée
POL 3721	3 AH 1	Relations extérieures : Canada, Québec
POL 3802	3 AH 1	Théories du développement
POL 3806	3 AH 1	Économie politique internationale
POL 3807	3 AH 1	Les idéologies politiques contemporaines
POL 3851	3 AHE 1	Intégration européenne
POL 3900	3 AH 1	Politique et société
POL 3906	3 AH 1	La coopération internationale
POL 3910	3 AH 1	Les femmes et la politique
POL 3990	3 AH 1	Séminaire de recherche

Bloc 71 Y	option	minimum 3 cr., maximum 3 cr.
ANT 1013	3 A 1	Éléments d'ethnologie
DMO 1000	3 AH 1 s	Éléments de démographie
GEO 2222	3 A 1	Géographie des activités économiques
HST 3450	3 A 1	Histoire économique nord-américaine
PHI 2150	3 A 1	Épistémologie des sciences sociales
PSY 1075	3 AHE 1 s	Psychologie sociale
QCF 1050	3 A 1	Introduction au Québec
REI 1010	3 A 1	Introduction aux relations industrielles
SOL 1970	3 AHE 1 s	Sociologie du Québec

Sauf exception autorisée, les crédits au choix ne sont pas de sigle ECN ni POL.

Dans le cadre du bloc 71 B, l'étudiant qui n'a pas réussi l'équivalent de MAT 1903 ou de STT 1971 devra obligatoirement compléter ce qui lui manque. Dans ce cas, il peut être exempté du minimum de 3 crédits requis au bloc 71 Y.

Les cours ECN 1022, 1250, 2011, 2012, 2022, 2050, 2055 et 2150 sont essentiels pour l'admission à la maîtrise régulière en sciences économiques.

Ce programme est prévu pour qu'on le complète en trois ans. Cependant, l'étudiant qui désire s'inscrire à temps partiel peut le faire et dispose alors de six ans pour compléter le programme.

Éthique et droit

Mineur 1-198-4-0

Information sur le programme :

Fabienne Pironet 343-7670

Information sur l'admission : 343-7076

1 Conditions d'admissibilité

Détenir le diplôme d'études collégiales (DEC) ou faire la preuve d'une formation scolaire équivalente ;

ou

avoir atteint l'âge de 21 ans et posséder une préparation académique adéquate et, s'il y a lieu, une expérience appropriée à ce programme.

2 Capacité d'accueil

La capacité d'accueil n'est pas limitée. La personne qui satisfait aux conditions d'admission est admise sous réserve de la qualité du dossier.

3 Remarques

3.1 Tout nouvel étudiant doit réussir le test de français imposé par l'Université ou, s'il échoue au test, réussir les cours de français prescrits par l'Université pour obtenir son diplôme. Les étudiants qui auront réussi l'Épreuve uniforme de français, langue d'enseignement et littérature ou le Test de français du MEQ seront exemptés du test imposé par l'Université.

3.2 Toutes les conditions d'admissibilité doivent être satisfaites avant le 15 septembre pour une admission au trimestre d'automne ou avant le 1^{er} février pour une admission au trimestre d'hiver.

3.3 Toute personne âgée de 21 ans ou plus qui ne détient pas le DEC et qui a interrompu ses études depuis au moins un an doit avoir acquis une formation scolaire démontrant des habiletés et des aptitudes à poursuivre des études universitaires en ayant suivi, par exemple, des cours au collège ou à l'université à titre d'étudiant libre. Les personnes concernées peuvent s'adresser, si elles le désirent, à un conseiller pédagogique du Service de gestion des études et des programmes facultaires pour discuter de leur cheminement d'études (343-7327).

3.4 Ces programmes sont offerts à plein temps et à temps partiel.

3.5 Ils peuvent être suivis entièrement en fin d'après-midi ou le soir.

Programme 1-198-4-0

Version 00

Mineur en Éthique et droit

Ce programme totalise 27 crédits obligatoires et 3 crédits au choix.

Segment 71

Bloc 71 A <i>obligatoire</i>				3 cr.
PHI 2690	3 H 1 js		Philosophie du droit	
Bloc 71 B <i>obligatoire</i>				12 cr.
PHI 1400	3 A 1 j		Questions d'éthique contemporaines	
PHI 1620	3 H 1 j		Fondements de l'éthique philosophique	
PHI 2315	3 A 1 js		Anthropologie et bioéthique	
PHI 2430	3 A 1 j		La philosophie pratique de Kant	
Bloc 71 C <i>obligatoire</i>				12 cr.
DRT 1002S	3 AHE1 j		Introduction au droit	
DRT 3009	3 H 1		Éthique et systèmes normatifs	
DRT 3010	3 A 1		Éthique et droit	
DRT 3802	3 AHE1 j		Droit des sciences biologiques	

Études allemandes

B.A. spécialisé 1-085-1-0

Majeur 1-085-2-0

Mineur 1-085-4-0

Information sur les programmes :

Jürgen Heizmann

343-7608

Information sur l'admission :

343-7076

1 Conditions d'admissibilité

1.1 Détenir le diplôme d'études collégiales (DEC) ou faire la preuve d'une formation scolaire équivalente ;

ou

avoir atteint l'âge de 21 ans et posséder une préparation académique adéquate et, s'il y a lieu, une expérience appropriée à ce programme.

1.2 Pour le B.A. spécialisé et le programme de majeur : avoir réussi les cours du bloc 10.5 (voir section 4) ou l'équivalent.

1.3 Pour le mineur, il n'y a pas de cours préalable.

2 Capacité d'accueil

La capacité d'accueil n'est pas limitée. La personne qui satisfait aux conditions d'admission est admise sous réserve de la qualité du dossier.

3 Remarques

3.1 Tout nouvel étudiant doit réussir le test de français imposé par l'Université ou, s'il échoue au test, réussir les cours de français prescrits par l'Université pour obtenir son diplôme. Les étudiants qui auront réussi l'Épreuve uniforme de français, langue d'enseignement et littérature ou le Test de français du MEQ seront exemptés du test imposé par l'Université.

3.2 Toutes les conditions d'admissibilité doivent être satisfaites avant le 15 septembre pour une admission au trimestre d'automne ou avant le 1^{er} février pour une admission au trimestre d'hiver.

3.3 Toute personne âgée de 21 ans ou plus qui ne détient pas le DEC et qui a interrompu ses études depuis au moins un an doit avoir acquis une formation scolaire démontrant des habiletés et des aptitudes à poursuivre des études universitaires en ayant suivi, par exemple, des cours au collège ou à l'université à titre d'étudiant libre. Parmi ces cours, on peut retrouver ceux du bloc 10.5 (voir section 4). Les personnes concernées peuvent s'adresser, si elles le désirent, à un conseiller pédagogique du Service de gestion des études et des programmes facultaires pour discuter de leur cheminement d'études (343-6519).

3.4 Ces programmes sont offerts à plein temps et à temps partiel.

Programme 1-085-1-0

Version 09

B.A. spécialisé en études allemandes

J

Ce programme totalise 30 crédits obligatoires, 54 à option et 6 au choix.

Segment 71

Bloc 71 A <i>obligatoire</i>				15 cr.
Acquisition de l'allemand				
ALL 1011	3 A 1 j		Cours pratique d'allemand 1	
ALL 1012	3 A 1 j		Cours pratique d'allemand 2	
ALL 1013	3 A 1 j		Cours pratique d'allemand 3	
ALL 1014	3 A 1 j		Grammaire fondamentale 1	
ALL 1015	3 A 1 j		Grammaire fondamentale 2	

Bloc 71 B <i>obligatoire</i>				15 cr.
Introduction aux études allemandes				
ALL 1090	3 H 1 j		Grammaire fonctionnelle 1	
ALL 1110	3 H 1 j		Exercices de traduction	
ALL 1210	3 H 1 j		Lecture de textes littéraires	
ALL 1370	3 H 1 j		Allemand idiomatique et rédaction	
ALL 1380	3 H 1 j		Allemand moderne parlé	

Bloc 71 C <i>option</i>				minimum 6 cr., maximum 12 cr.
--------------------------------	--	--	--	-------------------------------

Traduction et rédaction 1				
ALL 2010	3 A 1 j		Grammaire fonctionnelle 2	
ALL 2110	3 H 1 j		Traduction 1	
ALL 2121	3 A 1 j		Rédaction 1	
ALL 2122	3 A 1 j		Rédaction 2	

Bloc 71 D <i>option</i>				minimum 6 cr., maximum 12 cr.
--------------------------------	--	--	--	-------------------------------

Littérature 1				
ALL 2200	3 A 1 j		Introduction à la littérature allemande	
ALL 2220	3 H 1 j		Le romantisme allemand	
ALL 2221	3 H 1 j		Jeune Allemagne et réalisme poétique	
ALL 2231	3 H 1 j		Littérature allemande (fr.)	
ALL 2240	3 A 1 j		La littérature de 1890 à 1933	
ALL 2241	3 A 1 j		La littérature de 1933 aux années 1970	

Bloc 71 E <i>option</i>				minimum 0 cr., maximum 6 cr.
--------------------------------	--	--	--	------------------------------

Lecture complémentaire				
ALL 2290	3 AHE1 js		Études de textes 1	
ALL 3290	3 AHE1 js		Études de textes 2	

Bloc 71 F <i>option</i>				minimum 3 cr., maximum 12 cr.
--------------------------------	--	--	--	-------------------------------

Civilisation				
ALL 1311	3 H 1 js		Société et culture allemandes (fr.)	
ALL 1313	3 AHE1 js		Des Germains aux Allemands	
ALL 2320	3 A 1 j		Exposés et discussions	
ALL 2331	3 H 1 j		Actualités allemandes 1	
ALL 2332	3 H 1 j		Actualités allemandes 2	
ALL 3300	3 A 1 j		Colloque à sujet ouvert	

Bloc 71 G <i>option</i>				minimum 6 cr., maximum 12 cr.
--------------------------------	--	--	--	-------------------------------

Traduction et rédaction 2				
ALL 3111	3 A 1 j		Traduction 2	
ALL 3112	3 A 1 j		Traduction 3	
ALL 3120	3 H 1 j		Rédaction 3	
ALL 3130	3 H 1 j		Stylistique comparée	

Bloc 71 H <i>option</i>				minimum 6 cr., maximum 9 cr.
--------------------------------	--	--	--	------------------------------

Littérature 2				
ALL 3260	3 A 1 j		Le Moyen Âge et la Réforme	
ALL 3261	3 A 1 j		Barock, Aufklärung, Sturm und Drang	
ALL 3270	3 H 1 j		Le classicisme de Weimar	
ALL 3280	3 A 1 j		Littérature contemporaine	

Bloc 71 I option minimum 0 cr., maximum 6 cr.

L'allemand langue étrangère

ALL 3411	3 H 1 j	L'allemand langue étrangère (DaF) 1
ALL 3412	3 H 1 j	L'allemand langue étrangère (DaF) 2

Bloc 71 J option minimum 0 cr., maximum 6 cr.

Théorie littéraire et linguistique

LCO 1000	3 AH 1 j	Introduction à la littérature comparée
LCO 2100	3 A 1 j	Littérature et théories de la culture
LCO 3010	3 A 1 j	Théories de la littérature
LNG 1955	3 E 1 j	Notions générales de linguistique
LNG 2340	3 A 1 j	Langues secondes

Bloc 71 Y option minimum 12 cr., maximum 12 cr.

Disciplines connexes

ANT 1900	3 AHE1 js	Introduction à l'anthropologie
COM 2200	3 H 1 j	Communication, sens et discours
DMO 1950	3 A 1 j	Démographie sociale
ECN 1110	3 AH 1 j	Microéconomie : introduction
ECN 1111	3 AH 1 j	Macroéconomie : introduction
ECN 1300	4 A 1 s	Histoire économique du monde occidental
ECN 1967	3 H 1 j	Économie de l'Europe
HAR 1190	3 A 1 j	Introduction aux arts de l'Occident
HAR 1200	3 A 1 j	Introduction à l'art moderne
HAR 2850	3 A 1 j	Les abstractions en Europe avant 1950
HAR 2960	3 H 1 s	Expressionnisme et réalisme allemands
HST 1042	3 H 1 j	L'Europe contemporaine
HST 2256	3 A 1 j	Histoire économique de l'Europe
HST 2275	3 A 1 j	Histoire de l'Allemagne contemporaine
HST 3256	3 A 1 j	La politique étrangère allemande
MUL 1107	3 AH 1 j	Histoire de la musique 5
PHI 2200	3 A 1 j	Nietzsche
PHI 2650	3 H 1 j	Kant : Critique de la raison pure
PHI 3640	3 H 1 j	Hegel
PHI 3760	3 H 1 j	Heidegger
POL 1951	3 AH 1 js	Éléments de politique
POL 1954	3 AH 1 js	Relations internationales
POL 2350	3 AH 1 j	Systèmes politiques européens
POL 3410	3 AH 1 j	Les modernisations politiques en Europe
POL 3851	3 AHE1 j	Intégration européenne
PPL 2010	3 AHE1 js	Politiques d'immigration : étude comparée
PSY 1980	3 A 1 j	Introduction à la pensée de S. Freud
SOL 1006	3 H 1 j	Marx
SOL 1952	3 AH 1 js	Introduction aux concepts sociologiques
SOL 2017	3 H 1 j	Weber
SOL 3012	3 H 1 j	Sociologie critique

Pour être admis à ce programme, l'étudiant devra avoir suivi 90 heures de cours d'allemand ou l'équivalent : les cours 101 et 201 du CEGEP, ALL 1951 ou 1981.

Les cours du bloc 71 A sont répartis sur quatre jours de la semaine et forment un tout. L'étudiant qui possède des connaissances avancées de la langue allemande peut être intégré aux cours de ce bloc selon le niveau atteint.

Sauf exception autorisée, les crédits au choix ne seront pas de sigle ALL.

Programme 1-085-2-0

Version 08

Majeur en études allemandes

J

Ce programme totalise 30 crédits obligatoires, 27 à option et 3 au choix.

Segment 71

Bloc 71 A obligatoire

15 cr.

Acquisition de l'allemand

ALL 1011	3 A 1 j	Cours pratique d'allemand 1
ALL 1012	3 A 1 j	Cours pratique d'allemand 2
ALL 1013	3 A 1 j	Cours pratique d'allemand 3
ALL 1014	3 A 1 j	Grammaire fondamentale 1
ALL 1015	3 A 1 j	Grammaire fondamentale 2

Bloc 71 B obligatoire

15 cr.

Introduction aux études allemandes

ALL 1090	3 H 1 j	Grammaire fonctionnelle 1
ALL 1110	3 H 1 j	Exercices de traduction
ALL 1210	3 H 1 j	Lecture de textes littéraires
ALL 1370	3 H 1 j	Allemand idiomatique et rédaction
ALL 1380	3 H 1 j	Allemand moderne parlé

Bloc 71 C option

minimum 6 cr., maximum 12 cr.

Traduction et rédaction 1

ALL 2010	3 A 1 j	Grammaire fonctionnelle 2
ALL 2110	3 H 1 j	Traduction 1
ALL 2121	3 A 1 j	Rédaction 1
ALL 2122	3 A 1 j	Rédaction 2

Bloc 71 D option

minimum 6 cr., maximum 12 cr.

Littérature 1

ALL 2200	3 A 1 j	Introduction à la littérature allemande
ALL 2220	3 H 1 j	Le romantisme allemand
ALL 2221	3 H 1 j	Jeune Allemagne et réalisme poétique
ALL 2231	3 H 1 j	Littérature allemande (fr.)
ALL 2240	3 A 1 j	La littérature de 1880 à 1933
ALL 2241	3 A 1 j	La littérature de 1933 aux années 1970

Bloc 71 E option

minimum 0 cr., maximum 3 cr.

Lecture complémentaire

ALL 2290	3 AHE1 js	Études de textes 1
ALL 3290	3 AHE1 js	Études de textes 2

Bloc 71 F option

minimum 3 cr., maximum 12 cr.

Civilisation

ALL 1311	3 H 1 js	Société et culture allemandes (fr.)
ALL 1313	3 AHE1 js	Des Germains aux Allemands
ALL 2320	3 A 1 j	Exposés et discussions
ALL 2331	3 H 1 j	Actualités allemandes 1
ALL 2332	3 H 1 j	Actualités allemandes 2
ALL 3300	3 A 1 j	Colloque à sujet ouvert

Bloc 71 G option

minimum 0 cr., maximum 9 cr.

Traduction et rédaction 2

ALL 3111	3 A 1 j	Traduction 2
ALL 3112	3 A 1 j	Traduction 3
ALL 3120	3 H 1 j	Rédaction 3
ALL 3130	3 H 1 j	Stylistique comparée

Bloc 71 H option

minimum 0 cr., maximum 9 cr.

Littérature 2

ALL 3260	3 A 1 j	Le Moyen Âge et la Réforme
ALL 3261	3 A 1 j	Barock, Aufklärung, Sturm und Drang
ALL 3270	3 H 1 j	Le classicisme de Weimar
ALL 3280	3 A 1 j	Littérature contemporaine

Bloc 71 I option

minimum 0 cr., maximum 6 cr.

L'allemand langue étrangère

ALL 3411	3 H 1 j	L'allemand langue étrangère (DaF) 1
ALL 3412	3 H 1 j	L'allemand langue étrangère (DaF) 2

Bloc 71 J option

minimum 0 cr., maximum 9 cr.

Théorie littéraire et linguistique

LCO 1000	3	AH 1	Introduction à la littérature comparée
LCO 2100	3	A 1	Littérature et théories de la culture
LCO 3010	3	A 1	Théories de la littérature
LNG 1955	3	E 1	Notions générales de linguistique
LNG 2340	3	A 1	Langues secondes

Bloc 71 Y

option

minimum 0 cr., maximum 9 cr.

Disciplines connexes

ANT 1900	3	AHE1 js	Introduction à l'anthropologie
COM 2200	3	H 1	Communication, sens et discours
DMO 1950	3	A 1	Démographie sociale
ECN 1110	3	AH 1	Microéconomie : introduction
ECN 1111	3	AH 1	Macroéconomie : introduction
ECN 1300	4	A 1	Histoire économique du monde occidental
ECN 1967	3	H 1	Économie de l'Europe
HAR 1190	3	A 1	Introduction aux arts de l'Occident
HAR 1200	3	A 1	Introduction à l'art moderne
HAR 2850	3	A 1	Les abstractions en Europe avant 1950
HAR 2960	3	H 1	Expressionnisme et réalisme allemands
HST 1042	3	H 1	L'Europe contemporaine
HST 2256	3	A 1	Histoire économique de l'Europe
HST 2275	3	A 1	Histoire de l'Allemagne contemporaine
HST 3256	3	A 1	La politique étrangère allemande
MUL 1107	3	AH 1	Histoire de la musique 5
PHI 2200	3	A 1	Nietzsche
PHI 2650	3	H 1	Kant : Critique de la raison pure
PHI 3640	3	H 1	Hegel
PHI 3760	3	H 1	Heidegger
POL 1951	3	AH 1	Éléments de politique
POL 1954	3	AH 1	Relations internationales
POL 2350	3	AH 1	Systèmes politiques européens
POL 3410	3	AH 1	Les modernisations politiques en Europe
POL 3851	3	AHE1	Intégration européenne
PPL 2010	3	AHE1	Politiques d'immigration : étude comparée
PSY 1980	3	A 1	Introduction à la pensée de S. Freud
SOL 1006	3	H 1	Marx
SOL 1952	3	AH 1	Introduction aux concepts sociologiques
SOL 2017	3	H 1	Weber
SOL 3012	3	H 1	Sociologie critique

Pour être admis à ce programme, l'étudiant devra avoir suivi 90 heures de cours d'allemand ou l'équivalent : les cours 101 et 201 du CEGEP, ALL 1951 ou 1981.

Les cours du bloc 71 A sont répartis sur quatre jours de la semaine et forment un tout. L'étudiant qui possède des connaissances avancées de la langue allemande peut être intégré aux cours de ce bloc selon le niveau atteint.

Sauf exception autorisée, les crédits au choix ne seront pas de sigle ALL.

Programme 1-085-4-0

Version 07

Mineur en études allemandes**J**

Ce programme totalise 15 crédits obligatoires, 12 à option et 3 au choix.

Segment 71**Bloc 71 A**

obligatoire

15 cr.

Acquisition de l'allemand

ALL 1011	3	A 1	Cours pratique d'allemand 1
ALL 1012	3	A 1	Cours pratique d'allemand 2
ALL 1013	3	A 1	Cours pratique d'allemand 3
ALL 1014	3	A 1	Grammaire fondamentale 1
ALL 1015	3	A 1	Grammaire fondamentale 2

Bloc 71 B

option

minimum 0 cr., maximum 6 cr.

Introduction aux études allemandes

ALL 1090	3	H 1	Grammaire fonctionnelle 1
ALL 1110	3	H 1	Exercices de traduction
ALL 1370	3	H 1	Allemand idiomatique et rédaction
ALL 1380	3	H 1	Allemand moderne parlé
ALL 1951H	6	AHE1 js	Allemand élémentaire

Bloc 71 C

option

minimum 6 cr., maximum 12 cr.

Cours thématiques

ALL 1210	3	H 1	Lecture de textes littéraires
ALL 1311	3	H 1	Société et culture allemandes (fr.)
ALL 1313	3	AHE1 js	Des Germains aux Allemands
ALL 2231	3	H 1	Littérature allemande (fr.)
ALL 2331	3	H 1	Actualités allemandes 1
ALL 2332	3	H 1	Actualités allemandes 2
HAR 1200	3	A 1	Introduction à l'art moderne
HST 1042	3	H 1	L'Europe contemporaine
HST 2275	3	A 1	Histoire de l'Allemagne contemporaine
LCO 1000	3	AH 1	Introduction à la littérature comparée
LNG 1955	3	E 1	Notions générales de linguistique
POL 1954	3	AH 1	Relations internationales

Les étudiants sans connaissances préalables de la langue allemande choisissent en premier le cours ALL 1951 du bloc B.

Pour suivre le bloc A, l'étudiant devra avoir des connaissances équivalentes aux cours 101 et 201 du CEGEP ou ALL 1951 ou ALL 1981. Les cours du bloc A sont répartis sur quatre jours de la semaine et forment un tout. L'étudiant qui possède des connaissances avancées de la langue allemande peut être intégré au programme selon le niveau atteint.

Sauf exception, les crédits au choix ne seront pas de sigle ALL.

Études allemandes et histoire

B.A. spécialisé bidisciplinaire 1-087-1-0

Information sur le programme :

Florence Gauzy

343-6235

Information sur l'admission :

343-7076

1 Conditions d'admissibilité

1.1 Détenir le diplôme d'études collégiales (DEC) ou faire la preuve d'une formation scolaire équivalente ;

ou

avoir atteint l'âge de 21 ans et posséder une préparation académique adéquate et, s'il y a lieu, une expérience appropriée à ce programme.

1.2 Avoir réussi les cours du bloc 10.5 (voir section 4) ou l'équivalent.

2 Capacité d'accueil

La capacité d'accueil n'est pas limitée. La personne qui satisfait aux conditions d'admission est admise sous réserve de la qualité du dossier.

3 Remarques

3.1 Tout nouvel étudiant doit réussir le test de français imposé par l'Université ou, s'il échoue au test, réussir les cours de français prescrits par l'Université pour obtenir son diplôme. Les étudiants qui auront réussi l'Épreuve uniforme de français, langue d'enseignement et littérature ou le Test de français du MEQ seront exemptés du test imposé par l'Université.

3.2 Toutes les conditions d'admissibilité doivent être satisfaites avant le 15 septembre pour une admission au trimestre d'automne ou avant le 1^{er} février pour une admission au trimestre d'hiver.

3.3 Toute personne âgée de 21 ans ou plus qui ne détient pas le DEC et qui a interrompu ses études depuis au moins un an doit avoir

acquis une formation scolaire démontrant des habiletés et des aptitudes à poursuivre des études universitaires en ayant suivi, par exemple, des cours au collège ou à l'université à titre d'étudiant libre. Parmi ces cours, on peut retrouver ceux du bloc 10.5 (voir section 4). Les personnes concernées peuvent s'adresser, si elles le désirent, à un conseiller pédagogique du Service de gestion des études et des programmes facultaires pour discuter de leur cheminement d'études (343-6519).

3.4 Ces programmes sont offerts à plein temps et à temps partiel.

Programme 1-087-1-0

Version 00

B.A. spécialisé bidisciplinaire en Études allemandes et histoire

J

Ce programme totalise 42 crédits obligatoires, 45 crédits à option et 3 crédits au choix.

Pour être admis à ce programme, l'étudiant devra avoir suivi 90 heures d'allemand ou l'équivalent : les cours 101 et 201 du CEGEP, ou les cours ALL1951 ou ALL1981.

Segment 70

Bloc 70 A obligatoire

15 cr.

Formation de base 1

ALL 1311	3 A 1 js	Société et culture allemandes (fr.)
ALL 1952	3 AHE1 js	Allemand intermédiaire 1
ALL 1954	3 AHE1 js	Allemand intermédiaire 2
HST 1010	3 A 1 j	Méthodes de recherche en histoire
HST 1032	3 H 1 j	Histoire du Moyen Âge

Bloc 70 B obligatoire

15 cr.

Formation de base 2

ALL 1955	3 AHE1 s	Allemand avancé 1
ALL 1956	3 AH 1 s	Allemand avancé 2
ALL 1982	3 H 1 s	Lecture de textes en langue allemande 2
HST 1041	3 A 1 j	L'Europe moderne
HST 1042	3 H 1 j	L'Europe contemporaine

Bloc 70 C obligatoire

12 cr.

Perfectionnement

ALL 1110	3 H 1 j	Exercices de traduction
ALL 2200	3 A 1 j	Introduction à la littérature allemande
HST 2023	3 H 1 j	Introduction à la discipline historique
HST 3700	3 AHE1 j	Lectures dirigées

Bloc 70 D option

minimum 6 cr., maximum 9 cr.

De la Réforme au Congrès de Vienne 1

ALL 3260	3 A 1 j	Le Moyen Âge et la Réforme
ALL 3261	3 A 1 j	Barock, Aufklärung, Sturm und Drang
ALL 3270	3 H 1 j	Le classicisme de Weimar

Bloc 70 E option

minimum 3 cr., maximum 9 cr.

De la Réforme au Congrès de Vienne 2

HST 2127	3 A 1 j	Histoire de l'Italie au Moyen Âge
HST 2187	3 H 1 j	L'Europe au XVI ^e siècle
HST 2261	3 H 1 j	Société française d'ancien régime
HST 2272	3 H 1 j	L'Europe du Nord à l'époque moderne
HST 2282	3 A 1 j	L'Europe méridionale 1500-1800
HST 3206	3 A 1 j	Religion et mentalités, 1500-1800

Bloc 70 F option

minimum 9 cr., maximum 12 cr.

Du Congrès de Vienne à nos jours 1

ALL 2220	3 H 1 j	Le romantisme allemand
ALL 2240	3 A 1 j	La littérature de 1880 à 1933
ALL 2241	3 A 1 j	La littérature de 1933 aux années 1970

ALL 2332	3 H 1 j	Actualités allemandes 2
ALL 3280	3 A 1 j	Littérature contemporaine

Bloc 70 G option

minimum 15 cr., maximum 15 cr.

Du Congrès de Vienne à nos jours 2

HST 2212	3 A 1 j	Histoire de l'Union soviétique
HST 2256	3 A 1 j	Histoire économique de l'Europe
HST 2262	3 A 1 j	La Grande-Bretagne depuis 1485
HST 2267	3 A 1 j	Histoire de la France contemporaine
HST 2275	3 A 1 j	Histoire de l'Allemagne contemporaine
HST 2284	3 A 1 j	L'Italie aux XIX ^e et XX ^e siècles
HST 2522	3 A 1 j	Sciences et conflits internationaux
HST 3220	3 H 1 j	France contemporaine : économie, société
HST 3256	3 A 1 j	La politique étrangère allemande
HST 3562	3 H 1 j	Sciences, techniques et sociétés

Bloc 70 H option

minimum 3 cr., maximum 3 cr.

Contributions d'autres disciplines

HAR 2132	3 A 1 j	L'art en Europe aux XVII ^e et XVIII ^e s.
HAR 2960	3 H 1 s	Expressionnisme et réalisme allemands
PHI 2200	3 A 1 j	Nietzsche
PHI 2430	3 A 1 j	La philosophie pratique de Kant
PHI 2580	3 A 1 j	Philosophie de l'histoire
POL 1954	3 AH 1 js	Relations internationales
SOL 1006	3 H 1 j	Marx
SOL 2017	3 H 1 j	Weber

Études anglaises

B.A. spécialisé 1-135-1-0

Majeur 1-135-2-0

Mineur 1-135-4-0

Information sur les programmes :

John O'Neill (sept. à janv.) 343-6192

Roiter Howard (janv. à sept.) 343-7358

Information sur l'admission : 343-7076

1 Conditions d'admissibilité

1.1 Détenir le diplôme d'études collégiales (DEC) ou faire la preuve d'une formation scolaire équivalente ;

ou

avoir atteint l'âge de 21 ans et posséder une préparation académique adéquate et, s'il y a lieu, une expérience appropriée à ce programme.

1.2 Réussir un test de connaissance de l'anglais.

2 Capacité d'accueil

La capacité d'accueil n'est pas limitée. La personne qui satisfait aux conditions d'admission est admise sous réserve de la qualité du dossier.

3 Remarques

3.1 Tout nouvel étudiant doit réussir le test de français imposé par l'Université ou, s'il échoue au test, réussir les cours de français prescrits par l'Université pour obtenir son diplôme. Les étudiants qui auront réussi l'Épreuve uniforme de français, langue d'enseignement et littérature ou le Test de français du MEQ seront exemptés du test imposé par l'Université.

3.2 Toutes les conditions d'admissibilité doivent être satisfaites avant le 15 septembre pour une admission au trimestre d'automne ou avant le 1^{er} février pour une admission au trimestre d'hiver.

3.3 Toute personne âgée de 21 ans ou plus qui ne détient pas le DEC et qui a interrompu ses études depuis au moins un an doit avoir acquis une formation scolaire démontrant des habiletés et des aptitudes à poursuivre des études universitaires en ayant suivi, par exemple, des cours au collège ou à l'université à titre d'étudiant libre. Les personnes concernées peuvent s'adresser, si elles le désirent, à un

conseiller pédagogique du Service de gestion des études et des programmes facultaires pour discuter de leur cheminement d'études (343-7327).

3.4 Un baccalauréat en éducation, option enseignement de l'anglais au secondaire est offert par la Faculté des sciences de l'éducation en collaboration avec la Faculté des arts et des sciences (pour plus d'informations, voir les programmes d'enseignement au secondaire).

En cas de refus au baccalauréat en éducation, le candidat sera admis dans un programme d'études anglaises s'il satisfait aux conditions d'admissibilité et aux critères de sélection et s'il a indiqué ce programme parmi les quatre choix de programme possibles sur le formulaire de demande d'admission.

Programme 1-135-1-0

Version 06

B.A. spécialisé en études anglaises

J

Ce programme totalise 21 crédits obligatoires, 60 à option et 9 au choix.

Segment 71

Bloc 71 A	obligatoire	21 cr.
ANG 1001	3 A 1	Introduction to Poetry 1
ANG 1033	3 A 1	Twentieth Century Literatures in English
ANG 2002	3 H 1	Introduction to Poetry 2
ANG 2020	3 A 1	The Languages of Literature 1400-1800
ANG 2031	3 A 1	History of British Literature 1
ANG 2032	3 H 1	History of British Literature 2
ANG 3000	3 H 1	Senior Seminar

Bloc 71 B option minimum 3 cr., maximum 9 cr.

La langue

LNG 1131	3 A 1	Linguistic Introduction to English
LNG 1231	3 H 1	Topics in English Linguistics
LNG 2231	3 A 1	History of the English Language
LNG 2390	3 A 1	Social and Regional Variation in English

Bloc 71 C option minimum 6 cr., maximum 12 cr.

L'écriture

ANG 1011	3 AHE1	English Composition 1
ANG 1012	3 AHE1	English Composition 2
ANG 1013	3 AH 1	English Composition 3
ANG 1014	3 H 1	English Composition 4

Bloc 71 D option minimum 9 cr., maximum 12 cr.

Initiation à la littérature

ANG 1182	3 A 1	Advanced Conversational English
ANG 1281	3 A 1	Twentieth Century American Drama
ANG 1282	3 A 1	Twentieth Century British Drama
ANG 1300	3 H 1	Canadian Poetry
ANG 1310	3 H 1	Forms of Fiction 1
ANG 1330	3 A 1	The Canadian Novel
ANG 1350	3 A 1	The Canadian Short Story
ANG 1361	3 H 1	Colonial Visions of the Other
ANG 1380	3 A 1	From Drama to Theatre
ANG 1390	3 H 1	Twentieth Century Short Story
ANG 1500	3 H 1	20th Century African American Literature

Bloc 71 E option minimum 24 cr., maximum 30 cr.

Littérature dans son contexte historique

ANG 2092	3 A 1	Critical Issues in Canadian Literature 2
ANG 2102	3 H 1	Chaucer
ANG 2113	3 A 1	Introduction to Shakespeare
ANG 2114	3 H 1	Shakespeare

ANG 2121	3 A 1	English Renaissance Prose and Poetry
ANG 2122	3 A 1	English Renaissance Drama
ANG 2142	3 H 1	English Poetry 1660-1800
ANG 2143	3 H 1	English Prose 1660-1800
ANG 2151	3 H 1	English Writers of the Romantic Period
ANG 2152	3 A 1	Victorian Literature
ANG 2161	3 A 1	Modern British Literature, 1900-1940
ANG 2162	3 A 1	Contemporary British Literature
ANG 2171	3 H 1	Nineteenth Century American Literature 1
ANG 2172	3 A 1	Nineteenth Century American Literature 2
ANG 2181	3 H 1	Twentieth Century American Literature 1
ANG 2182	3 H 1	Twentieth Century American Literature 2
ANG 2201	3 H 1	Literary Contexts 1
ANG 2202	3 A 1	Literary Contexts 2
ANG 2310	3 H 1	Forms of Fiction 2
ANG 2361	3 A 1	Post-colonial Literature in English
ANG 2401	3 A 1	Women's Writing and Literary Traditions

Bloc 71 F option minimum 0 cr., maximum 6 cr.

Sujets spéciaux

ANG 1940	3 A 1	La différence en sexualité
ANG 1950	3 H 1	Écrivains anglophones du Québec
ANG 1970	3 H 1	Écrivains américains du XXe siècle
ANG 2053	3 A 1	Advanced English Grammar
ANG 2250	3 A 1	The Bible and English Literature
LCO 3010	3 A 1	Théories de la littérature

Bloc 71 Y option minimum 6 cr., maximum 9 cr.

Disciplines connexes

CIN 2010	3 A 1	Mouvements de l'histoire du cinéma
FRA 1011	3 A 1	Le français aujourd'hui
HAR 1190	3 A 1	Introduction aux arts de l'Occident
HAR 2182	3 A 1	La peinture moderne aux États-Unis
HEB 2118	3 A 1	Littérature, tradition et religion
HGL 1021	3 A 1	Mythe et religion en Grèce ancienne
HST 1041	3 A 1	L'Europe moderne
HST 1042	3 H 1	L'Europe contemporaine
HST 1903	3 A 1	Le Canada pré-industriel
HST 1905	3 H 1	Histoire du Canada contemporain
HST 1931	3 A 1	L'Antiquité
HST 2262	3 A 1	La Grande-Bretagne depuis 1485
HST 2360	3 H 1	Histoire des États-Unis jusqu'en 1865
HST 2361	3 A 1	Histoire des États-Unis depuis 1865
LNG 1090	3 H 1	Systèmes de signes et sémiotiques
LNG 2011	3 H 1	Courants théoriques en linguistique

Les cours ANG 1011 et 1012 ne sont recevables dans le programme spécialisé que s'ils sont réussis avec au moins la note B; pour ce qui est de ANG 1013, il faudra au moins C.

Sauf exception autorisée, les crédits au choix ne sont pas de sigle ANG.

Programme 1-135-2-0

Version 06

Majeur en études anglaises

J

Ce programme totalise 18 crédits obligatoires, 39 à option et 3 au choix.

Segment 71

Bloc 71 A	obligatoire	18 cr.
ANG 1001	3 A 1	Introduction to Poetry 1
ANG 1033	3 A 1	Twentieth Century Literatures in English
ANG 2002	3 H 1	Introduction to Poetry 2
ANG 2020	3 A 1	The Languages of Literature 1400-1800
ANG 2031	3 A 1	History of British Literature 1
ANG 2032	3 H 1	History of British Literature 2

Bloc 71 B		<i>option</i>	<i>minimum 3 cr., maximum 9 cr.</i>
La langue			
LNG 1131	3 A 1	Linguistic Introduction to English	
LNG 1231	3 H 1	Topics in English Linguistics	
LNG 2231	3 A 1	History of the English Language	
LNG 2390	3 A 1	Social and Regional Variation in English	
Bloc 71 C		<i>option</i>	<i>minimum 6 cr., maximum 12 cr.</i>
L'écriture			
ANG 1011	3 AHE1	English Composition 1	
ANG 1012	3 AHE1	English Composition 2	
ANG 1013	3 AH 1	English Composition 3	
ANG 1014	3 H 1	English Composition 4	
Bloc 71 D		<i>option</i>	<i>minimum 9 cr., maximum 12 cr.</i>
Initiation à la littérature			
ANG 1182	3 A 1	Advanced Conversational English	
ANG 1281	3 A 1	Twentieth Century American Drama	
ANG 1282	3 A 1	Twentieth Century British Drama	
ANG 1300	3 H 1 s	Canadian Poetry	
ANG 1310	3 H 1	Forms of Fiction 1	
ANG 1330	3 A 1	The Canadian Novel	
ANG 1350	3 A 1	The Canadian Short Story	
ANG 1361	3 H 1	Colonial Visions of the Other	
ANG 1380	3 A 1 s	From Drama to Theatre	
ANG 1390	3 H 1	Twentieth Century Short Story	
ANG 1500	3 H 1	20th Century African American Literature	
Bloc 71 E		<i>option</i>	<i>minimum 12 cr., maximum 18 cr.</i>
Littérature dans son contexte historique			
ANG 2092	3 A 1	Critical Issues in Canadian Literature 2	
ANG 2102	3 H 1	Chaucer	
ANG 2113	3 A 1	Introduction to Shakespeare	
ANG 2114	3 H 1	Shakespeare	
ANG 2121	3 A 1	English Renaissance Prose and Poetry	
ANG 2122	3 A 1	English Renaissance Drama	
ANG 2142	3 H 1	English Poetry 1660-1800	
ANG 2143	3 H 1	English Prose 1660-1800	
ANG 2151	3 H 1	English Writers of the Romantic Period	
ANG 2152	3 A 1	Victorian Literature	
ANG 2161	3 A 1	Modern British Literature, 1900-1940	
ANG 2162	3 A 1	Contemporary British Literature	
ANG 2171	3 H 1	Nineteenth Century American Literature 1	
ANG 2172	3 A 1	Nineteenth Century American Literature 2	
ANG 2181	3 H 1	Twentieth Century American Literature 1	
ANG 2182	3 H 1	Twentieth Century American Literature 2	
ANG 2201	3 H 1	Literary Contexts 1	
ANG 2202	3 A 1	Literary Contexts 2	
ANG 2310	3 H 1	Forms of Fiction 2	
ANG 2361	3 A 1	Post-colonial Literature in English	
ANG 2401	3 A 1	Women's Writing and Literary Traditions	
Bloc 71 F		<i>option</i>	<i>minimum 0 cr., maximum 6 cr.</i>
Sujets spéciaux			
ANG 1940	3 A 1	La différence en sexualité	
ANG 1950	3 H 1 s	Écrivains anglophones du Québec	
ANG 1970	3 H 1 s	Écrivains américains du XXe siècle	
ANG 2053	3 A 1	Advanced English Grammar	
ANG 2250	3 A 1	The Bible and English Literature	
ANG 3000	3 H 1	Senior Seminar	
LCO 3010	3 A 1 s	Théories de la littérature	
Bloc 71 Y		<i>option</i>	<i>minimum 3 cr., maximum 6 cr.</i>
Disciplines connexes			
CIN 2010	3 A 1	Mouvements de l'histoire du cinéma	
FRA 1011	3 A 1	Le français aujourd'hui	
HAR 1190	3 A 1	Introduction aux arts de l'Occident	
HAR 2182	3 A 1	La peinture moderne aux États-Unis	
HEB 2118	3 A 1 s	Littérature, tradition et religion	
HGL 1021	3 A 1	Mythe et religion en Grèce ancienne	
HST 1041	3 A 1	L'Europe moderne	
HST 1042	3 H 1	L'Europe contemporaine	
HST 1903	3 A 1	Le Canada pré-industriel	

HST 1905	3 H 1	Histoire du Canada contemporain
HST 1931	3 A 1	L'Antiquité
HST 2262	3 A 1	La Grande-Bretagne depuis 1485
HST 2360	3 H 1	Histoire des États-Unis jusqu'en 1865
HST 2361	3 A 1	Histoire des États-Unis depuis 1865
LNG 1090	3 H 1	Systèmes de signes et sémiotiques
LNG 2011	3 H 1	Courants théoriques en linguistique

Les cours ANG 1011 et 1012 ne sont recevables dans le programme de majeure que s'ils sont réussis avec au moins la note B ; pour ce qui est de ANG 1013, il faudra au moins C .
Sauf exception autorisée, les crédits au choix ne sont pas de sigle ANG.

Programme 1-135-4-0	Version 04
---------------------	------------

Mineur en études anglaises

J

Ce programme totalise 6 crédits obligatoires et 24 à option.

Segment 71

Bloc 71 A		<i>obligatoire</i>	<i>6 cr.</i>
ANG 1001	3 A 1	Introduction to Poetry 1	
ANG 1033	3 A 1	Twentieth Century Literatures in English	

Bloc 71 B		<i>option</i>	<i>minimum 3 cr., maximum 9 cr.</i>
------------------	--	---------------	-------------------------------------

La langue			
LNG 1131	3 A 1	Linguistic Introduction to English	
LNG 1231	3 H 1	Topics in English Linguistics	
LNG 2231	3 A 1	History of the English Language	
LNG 2390	3 A 1	Social and Regional Variation in English	

Bloc 71 C		<i>option</i>	<i>minimum 3 cr., maximum 9 cr.</i>
------------------	--	---------------	-------------------------------------

L'écriture			
ANG 1011	3 AHE1	English Composition 1	
ANG 1012	3 AHE1	English Composition 2	
ANG 1013	3 AH 1	English Composition 3	
ANG 1014	3 H 1	English Composition 4	

Bloc 71 D		<i>option</i>	<i>minimum 9 cr., maximum 12 cr.</i>
------------------	--	---------------	--------------------------------------

Initiation à la littérature			
ANG 1182	3 A 1	Advanced Conversational English	
ANG 1281	3 A 1	Twentieth Century American Drama	
ANG 1282	3 A 1	Twentieth Century British Drama	
ANG 1300	3 H 1 s	Canadian Poetry	
ANG 1310	3 H 1	Forms of Fiction 1	
ANG 1330	3 A 1	The Canadian Novel	
ANG 1350	3 A 1	The Canadian Short Story	
ANG 1361	3 H 1	Colonial Visions of the Other	
ANG 1380	3 A 1 s	From Drama to Theatre	
ANG 1390	3 H 1	Twentieth Century Short Story	
ANG 1500	3 H 1	20th Century African American Literature	

Bloc 71 E		<i>option</i>	<i>minimum 3 cr., maximum 6 cr.</i>
------------------	--	---------------	-------------------------------------

Littérature dans son contexte historique			
ANG 2092	3 A 1	Critical Issues in Canadian Literature 2	
ANG 2102	3 H 1	Chaucer	
ANG 2113	3 A 1	Introduction to Shakespeare	
ANG 2114	3 H 1	Shakespeare	
ANG 2121	3 A 1	English Renaissance Prose and Poetry	
ANG 2122	3 A 1	English Renaissance Drama	
ANG 2142	3 H 1	English Poetry 1660-1800	
ANG 2143	3 H 1	English Prose 1660-1800	
ANG 2151	3 H 1	English Writers of the Romantic Period	
ANG 2152	3 A 1	Victorian Literature	
ANG 2161	3 A 1	Modern British Literature, 1900-1940	
ANG 2162	3 A 1	Contemporary British Literature	
ANG 2171	3 H 1	Nineteenth Century American Literature 1	
ANG 2172	3 A 1	Nineteenth Century American Literature 2	

ANG 2181	3 H 1 j	Twentieth Century American Literature 1
ANG 2182	3 H 1 j	Twentieth Century American Literature 2
ANG 2250	3 A 1 j	The Bible and English Literature
ANG 2310	3 H 1 j	Forms of Fiction 2
ANG 2361	3 A 1 j	Post-colonial Literature in English
ANG 2401	3 A 1 j	Women's Writing and Literary Traditions

Études arabes

Mineur 1-117-4-0

Information sur le programme :

Samir Saul

343-7327

Information sur l'admission :

343-7076

1 Conditions d'admissibilité

Détenir le diplôme d'études collégiales (DEC) ou faire la preuve d'une formation scolaire équivalente ;

ou

avoir atteint l'âge de 21 ans et posséder une préparation académique adéquate et, s'il y a lieu, une expérience appropriée à ce programme.

2 Capacité d'accueil

La capacité d'accueil n'est pas limitée. La personne qui satisfait aux conditions d'admission est admise sous réserve de la qualité du dossier.

3 Remarques

3.1 Tout nouvel étudiant doit réussir le test de français imposé par l'Université ou, s'il échoue au test, réussir les cours de français prescrits par l'Université pour obtenir son diplôme. Les étudiants qui auront réussi l'Épreuve uniforme de français, langue d'enseignement et littérature ou le Test de français du MEQ seront exemptés du test imposé par l'Université.

3.2 Toutes les conditions d'admissibilité doivent être satisfaites avant le 15 septembre pour une admission au trimestre d'automne ou avant le 1^{er} février pour une admission au trimestre d'hiver.

3.3 Toute personne âgée de 21 ans ou plus qui ne détient pas le DEC et qui a interrompu ses études depuis au moins un an doit avoir acquis une formation scolaire démontrant des habiletés et des aptitudes à poursuivre des études universitaires en ayant suivi, par exemple, des cours au collège ou à l'université à titre d'étudiant libre. Les personnes concernées peuvent s'adresser, si elles le désirent, à un conseiller pédagogique à la Direction des programmes de langue et de culture anglaises et étrangères pour discuter de leur cheminement d'études (343-7580).

3.4 Ce programme est offert à plein temps et à temps partiel.

3.5 Il peut être suivi entièrement en fin d'après-midi ou le soir.

Programme 1-117-4-0

Version 02

Mineur en études arabes

Ce programme totalise 9 crédits obligatoires, 18 à option et 3 au choix.

Segment 70

Bloc 70 A	obligatoire		9 cr.
ARA 1001	3 A 1 s	Introduction au monde arabe 1	
ARA 1002	3 H 1 s	Introduction au monde arabe 2	
FAS 1000	3 A 1 j	Introduction à l'interculturel	

Bloc 70 B option minimum 0 cr., maximum 12 cr.

ARA 1951	6 A 1 s	Arabe élémentaire
ARA 1952	3 H 1 s	Arabe intermédiaire
ARA 1953	3 H 1 s	Arabe avancé

Bloc 70 C option minimum 3 cr., maximum 12 cr.

ANT 3861	3 A 1 js	Aire culturelle : le monde arabo-musulman
ARA 2050	3 AH 1 s	Littérature arabe
FRA 2808	3 H 1 j	Oeuvres de la francophonie 1
HST 2622	3 A 1 j	Histoire arabe jusqu'au XIXe siècle
HST 2623	3 A 1 j	Histoire arabe aux XIXe et XXe siècles
PHI 3805	3 A 1 j	Aristote : éthique et politique
SHL 2000	3 AHE1 js	Religions monothéistes

Bloc 70 D option minimum 3 cr., maximum 12 cr.

ARA 2060	3 E 1 s	Le monde arabe contemporain
ECN 1966	3 H 1 s	Économie du monde arabe
GEO 1222	3 H 1 j	Le système monde
POL 2240	3 AH 1 j	La pensée politique arabe
POL 2840	3 AH 1 j	Systèmes comparés : Moyen-Orient
SOL 2050	3 A 1 j	Sociologie du monde arabe

Études cinématographiques

Majeur 1-171-2-0

Information sur le programme :

Michel Larouche

343-7889

Information sur l'admission :

343-7076

1 Conditions d'admissibilité

Détenir le diplôme d'études collégiales (DEC) ou faire la preuve d'une formation scolaire équivalente ;

ou

avoir atteint l'âge de 21 ans et posséder une préparation académique adéquate et, s'il y a lieu, une expérience appropriée à ce programme.

2 Catégories de candidats

2.1 Collégien : toute personne qui détient un DEC ou qui est en voie de l'obtenir.

2.2 Universitaire : toute personne qui a suivi au moins douze (12) crédits de cours d'un programme universitaire à la date limite fixée pour le dépôt de la demande d'admission.

2.3 Adulte : toute personne âgée de 21 ans ou plus qui ne détient pas le DEC ou l'équivalent et qui a interrompu ses études depuis au moins un an et qui a accumulé au moins 24 crédits de cours universitaires.

2.4 Étranger : toute personne qui n'a ni la citoyenneté canadienne ni le statut de résident permanent.

2.5 Cas particulier : toute personne âgée de plus de 21 ans qui a complété au moins 24 crédits universitaires après un arrêt d'au moins cinq (5) ans avant lequel elle a suivi des cours de niveau collégial ou universitaire où elle a obtenu des résultats faibles.

3 Capacité d'accueil

La capacité d'accueil en première année est limitée et elle est répartie au prorata des demandes entre les différentes catégories sous réserve de la qualité des dossiers.

4 Critères de sélection

4.1 Pour les collégiens et les universitaires

L'excellence du dossier scolaire constitue le seul critère de sélection. Dans l'évaluation du dossier scolaire des universitaires, l'importance relative du dossier universitaire par rapport à celui du collège est égale au nombre de crédits de cours universitaires multiplié par 2%.

- 4.2 Pour les autres catégories
Les dossiers sont étudiés par la Faculté et le Registrariat.
- 4.3 Pour les cas particuliers
Le dossier est étudié sur la base d'au moins 24 crédits accumulés après le retour aux études.

5 Remarques

- 5.1 Tout nouvel étudiant doit réussir le test de français imposé par l'Université ou, s'il échoue au test, réussir les cours de français prescrits par l'Université pour obtenir son diplôme. Les étudiants qui auront réussi l'Épreuve uniforme de français, langue d'enseignement et littérature ou le Test de français du MEQ seront exemptés du test imposé par l'Université.
- 5.2 Toutes les conditions d'admissibilité doivent être satisfaites avant le 15 septembre.
- 5.3 Ce programme doit être suivi à plein temps.

Statistiques d'admission (automne 1999)

	Collégiens	Autres
Demandes	343	170
Refus	145	72
Offres d'admission	88	50
Capacité d'accueil	50	25

Cote de rendement collégial (CRC) du dernier collégien admis : 26.550

Programme 1-171-2-0 Version 08

Majeur en études cinématographiques J

Ce programme totalise 24 crédits obligatoires, 30 à option et 6 au choix.

Segment 74

Bloc 74 A	obligatoire	24 cr.
CIN 1011	3 A 1	Techniques de l'image et du son
CIN 1012	3 H 1	Production cinématographique
CIN 1016	3 A 1	Théorie et pratique du montage
CIN 1025	3 H 1	Texte, film, transformation
CIN 1060	3 A 1	Scénarisation 1
CIN 2010	3 A 1	Mouvements de l'histoire du cinéma
CIN 3035	3 H 1	Théories du cinéma
HAR 1030	3 A 1	Perception de l'oeuvre d'art

Bloc 74 B	option	minimum 21 cr., maximum 24 cr.
CIN 1021	3 A 1	Visionnement de films et étude de textes
CIN 1035	3 A 1	Le cinéma et les autres arts
CIN 1040	3 A 1 s	Langage et matières de l'expression
CIN 1045	3 A 1	Cinéma québécois
CIN 1055	3 H 1	Cinéma d'animation
CIN 2012	6 A 1	Création cinématographique
CIN 2015	3 A 1	L'avènement du cinéma
CIN 2021	3 H 1	Courants du cinéma contemporain
CIN 2025	3 A 1	Cinéma documentaire
CIN 2031	3 A 1	Le fantastique au cinéma
CIN 2055	3 H 1	Cinéma expérimental
CIN 2060	3 H 1	Scénarisation 2
CIN 2075	3 H 1	Mythologies du cinéma
CIN 2085	3 H 1	Cinéma est-asiatique
CIN 2092	3 A 1	Critique cinématographique
CIN 2095	3 A 1	Cinéma des différences
CIN 3000	3 A 2	Travaux dirigés
HAR 2185	3 A 1	Histoire de la photographie
HAR 2750	3 A 1	Lecture et analyse d'oeuvres d'art
ITL 2160	3 A 1	Cinéma et littérature après 1945

Bloc 74 C	option	minimum 3 cr., maximum 6 cr.
ARP 1010	3 A 1 s	Dessin 1
ARP 1022	3 A 1 s	Les arts de la couleur 1
ARP 1042	3 A 1	Laboratoire vidéographique
ARP 1061	3 A 1 s	Introduction à l'art photographique
ARP 2011	3 A 1	Espace scénique
ARP 2051	3 H 1	L'image manipulée
ARP 2300	3 H 1	Recherches vidéographiques
ARP 3350	3 A 1	Atelier photographique
HAR 1130	3 H 1	L'école impressionniste
HAR 1190	3 A 1	Introduction aux arts de l'Occident
HAR 1200	3 A 1	Introduction à l'art moderne
HAR 1200D	3 AH 1 s	Introduction à l'art moderne
HAR 1612	3 H 1	Le phénomène des avant-gardes
HAR 1650	3 H 1	Le surréalisme
HAR 2085	3 H 1	Art est-asiatique
HAR 2182	3 A 1	La peinture moderne aux États-Unis
HAR 2195	3 H 1	La peinture moderne au Québec
HAR 2195D	3 AH 1 s	La peinture moderne au Québec
HAR 2900	3 H 1	Approches historiques de l'objet d'art
HAR 3220	3 A 1	L'art actuel

Bloc 74 Y	option	minimum 3 cr., maximum 3 cr.
AES 1010	3 A 1	Introduction à l'Asie de l'Est : Chine
ANG 1940	3 A 1	La différence en sexualité
ANT 1900	3 AHE1 s	Introduction à l'anthropologie
CHN 2012	3 H 1	Littérature chinoise du XXe siècle
COM 1200	3 A 1 s	Introduction aux médias
COM 1300	3 A 1	Théories de la communication
COM 1511	3 AH 1 s	Communication audiovisuelle
COM 1600	3 AHE1 s	Communication et médias de masse
COM 2750	3 A 1	Traitement humain de l'information
COM 3540	3 AH 1	Pratiques de la photographie
ESP 2400	3 A 1	Cinéma et littératures hispaniques
FRA 1701	3 AE 1 s	Histoire du théâtre
FRA 2502	3 H 1	Littérature du XXe siècle 1
FRA 2808	3 H 1	Oeuvres de la francophonie 1
GEO 1412	3 H 1 s	Le Québec
GEO 2833	3 A 1 s	La carte du monde actuel
GRM 1201	3 H 1 s	Cinéma grec
HST 1905	3 H 1	Histoire du Canada contemporain
HST 1942	3 H 1	L'Europe aux XIXe et XXe siècles
HST 2361	3 A 1	Histoire des États-Unis depuis 1865
HST 2446	3 A 1	Histoire des femmes au Canada
HST 2620	3 H 1	La Chine en révolution
HST 2904	3 A 1	Histoire du Québec contemporain
JOU 1200	3 AHE1 s	Méthodes journalistiques
JPN 2020	3 AH 1	Introduction à la littérature japonaise
JPN 2021	3 AH 1	Littérature japonaise du XXe siècle
LNG 1090	3 H 1	Systèmes de signes et sémiotiques
PHI 1600	3 H 1	Descartes et la philosophie moderne
PHI 2255	3 H 1	Théories esthétiques
SOL 1970	3 AH 1 s	Sociologie du Québec
SOL 2107	3 H 1	Sociologie politique
SOL 2309	3 H 1	Connaissance et idéologie

Sauf exception autorisée, les crédits au choix ne sont pas de simple CIN.

Études cinématographiques

Mineur 1-171-4-0

Information sur le programme :

Michel Larouche

343-7889

Information sur l'admission :

343-7076

1 Conditions d'admissibilité

Détenir le diplôme d'études collégiales (DEC) ou faire la preuve d'une formation scolaire équivalente ;

ou

avoir atteint l'âge de 21 ans et posséder une préparation académique adéquate et, s'il y a lieu, une expérience appropriée à ce programme.

2 Capacité d'accueil

La capacité d'accueil n'est pas limitée. La personne qui satisfait aux conditions d'admission est admise sous réserve de la qualité du dossier.

3 Remarques

3.1 Tout nouvel étudiant doit réussir le test de français imposé par l'Université ou, s'il échoue au test, réussir les cours de français prescrits par l'Université pour obtenir son diplôme. Les étudiants qui auront réussi l'Épreuve uniforme de français, langue d'enseignement et littérature ou le Test de français du MEQ seront exemptés du test imposé par l'Université.

3.2 Toutes les conditions d'admissibilité doivent être satisfaites avant le 15 septembre pour une admission au trimestre d'automne ou avant le 1^{er} février pour une admission au trimestre d'hiver.

3.3 Ce programme est offert à plein temps et à temps partiel.

3.4 Toute personne âgée de 21 ans ou plus qui ne détient pas le DEC et qui a interrompu ses études depuis au moins un an doit avoir acquis une formation scolaire démontrant des habiletés et des aptitudes à poursuivre des études universitaires en ayant suivi, par exemple, des cours au collège ou à l'université à titre d'étudiant libre. Les personnes concernées peuvent s'adresser, si elles le désirent, à un conseiller pédagogique du Service de gestion des études et des programmes facultaires pour discuter de leur cheminement d'études (343-6519).

Programme 1-171-4-0

Version 07

Mineur en études cinématographiques

J

Ce programme totalise 0 crédits obligatoires, 24 à option et 6 au choix.

Segment 73

Bloc 73 A option minimum 6 cr., maximum 12 cr.

Cours fondamentaux

CIN 1025	3	H	1	j	Texte, film, transformation
CIN 1040	3	A	1	s	Langage et matières de l'expression
CIN 2010	3	A	1	j	Mouvements de l'histoire du cinéma
CIN 3035	3	H	1	j	Théories du cinéma

Bloc 73 B option minimum 12 cr., maximum 18 cr.

Approches spécifiques

CIN 1021	3	A	1	j	Visionnement de films et étude de textes
CIN 1035	3	A	1	j	Le cinéma et les autres arts
CIN 1045	3	A	1	j	Cinéma québécois
CIN 1055	3	H	1	j	Cinéma d'animation
CIN 2015	3	A	1	j	L'avènement du cinéma
CIN 2021	3	H	1	j	Courants du cinéma contemporain
CIN 2025	3	A	1	j	Cinéma documentaire
CIN 2031	3	A	1	j	Le fantastique au cinéma
CIN 2055	3	H	1	j	Cinéma expérimental
CIN 2075	3	H	1	j	Mythologies du cinéma
CIN 2085	3	H	1	j	Cinéma est-asiatique
CIN 2092	3	A	1	j	Critique cinématographique
CIN 2095	3	A	1	j	Cinéma des différences
HAR 1030	3	A	1	j	Perception de l'oeuvre d'art
HAR 2185	3	A	1	j	Histoire de la photographie
HAR 2750	3	A	1	j	Lecture et analyse d'oeuvres d'art
ITL 2160	3	A	1	j	Cinéma et littérature après 1945

Études cinématographiques et Littérature comparée

B.A. spécialisé bidisciplinaire 1-174-1-0

Information sur le programme :

Livia Monnet

343-6340

343-7255

343-7076

Information sur l'admission :

1 Conditions d'admissibilité

Être titulaire du diplôme d'études collégiales (DEC) ou faire la preuve d'une formation scolaire équivalente ;

ou

avoir atteint l'âge de 21 ans et posséder une préparation académique adéquate et, s'il y a lieu, une expérience appropriée à ce programme.

2 Catégories de candidats

2.1 Collégien : toute personne qui détient un DEC ou qui est en voie de l'obtenir.

2.2 Universitaire : toute personne qui a suivi au moins douze (12) crédits de cours d'un programme universitaire à la date limite fixée pour le dépôt de la demande d'admission.

2.3 Adulte : toute personne âgée de 21 ans ou plus qui ne détient pas le DEC ou l'équivalent et qui a interrompu ses études depuis au moins un an et qui a accumulé au moins 24 crédits de cours universitaires.

2.4 Étranger : toute personne qui n'a ni la citoyenneté canadienne ni le statut de résident permanent.

2.5 Cas particulier : toute personne âgée de plus de 21 ans qui a complété au moins 24 crédits universitaires après un arrêt d'au moins cinq (5) ans avant lequel elle a suivi des cours de niveau collégial ou universitaire où elle a obtenu des résultats faibles.

3 Capacité d'accueil

La capacité d'accueil en première année est limitée et elle est répartie au prorata des demandes entre les différentes catégories sous réserve de la qualité des dossiers.

4 Critères de sélection

4.1 Pour les collégiens et les universitaires

L'excellence du dossier scolaire constitue le seul critère de sélection. Dans l'évaluation du dossier scolaire des universitaires, l'importance relative du dossier universitaire par rapport à celui du collège est égale au nombre de crédits de cours universitaires multiplié par 2%.

4.2 Pour les autres catégories

Les dossiers sont étudiés par la Faculté et le Registrariat.

4.3 Pour les cas particuliers

Le dossier est étudié sur la base d'au moins 24 crédits accumulés après le retour aux études.

5 Remarques

5.1 Tout nouvel étudiant doit réussir le test de français imposé par l'Université ou, s'il échoue au test, réussir les cours de français prescrits par l'Université pour obtenir son diplôme. Les étudiants qui auront réussi l'Épreuve uniforme de français, langue d'enseignement et littérature ou le Test de français du MEQ seront exemptés du test imposé par l'Université.

5.2 Toutes les conditions d'admissibilité doivent être satisfaites avant le 15 septembre.

5.3 Ce programme doit être suivi à plein temps.

B.A. spécialisé bidisciplinaire en Études cinématographiques et Littérature comparée

Ce programme totalise 24 crédits obligatoires, 60 à option et 3 au choix.

Quels que soient les cours à option choisis, 42 crédits de cours devront avoir été complétés pour chacune des deux disciplines (incluant les cours des blocs 70 D, E et F).

Segment 70

Bloc 70 A obligatoire

24 cr.

Théories et méthodologies

CIN 1025	3 H 1	Texte, film, transformation
CIN 1040	3 A 1 s	Langage et matières de l'expression
CIN 2010	3 A 1	Mouvements de l'histoire du cinéma
CIN 3035	3 H 1	Théories du cinéma
LCO 1000	3 AH 1	Introduction à la littérature comparée
LCO 1001	3 AH 1	Le textuel et le visuel
LCO 2100	3 A 1	Littérature et théories de la culture
LCO 3001	3 AH 1	Problèmes de la représentation

Bloc 70 B option

minimum 18 cr., maximum 21 cr.

Disciplinaire (cinéma)

CIN 1055	3 H 1	Cinéma d'animation
CIN 2015	3 A 1	L'avènement du cinéma
CIN 2021	3 H 1	Courants du cinéma contemporain
CIN 2025	3 A 1	Cinéma documentaire
CIN 2031	3 A 1	Le fantastique au cinéma
CIN 2055	3 H 1	Cinéma expérimental
CIN 2075	3 H 1	Mythologies du cinéma
CIN 3900	3 A 1	Le scénario : approches théoriques

Bloc 70 C option

minimum 18 cr., maximum 21 cr.

Disciplinaire (littérature comparée)

FAS 1000	3 A 1	Introduction à l'interculturel
LCO 1008	3 AH 1	Ouvrages de la littérature mondiale 1
LCO 2011	3 A 1 s	Études comparatives des récits
LCO 2030	3 A 1	Littérature, technologies et médias
LCO 2040	3 H 1	Ouvrages de la littérature mondiale 2
LCO 2300	3 A 1	Pratiques culturelles
LCO 3010	3 A 1 s	Théories de la littérature
LCO 3050	3 AH 1	Problèmes de l'histoire littéraire

Bloc 70 D option

minimum 3 cr., maximum 6 cr.

Cinéma et autres arts (cinéma)

CIN 1035	3 A 1	Le cinéma et les autres arts
HAR 1030	3 A 1	Perception de l'œuvre d'art
HAR 2185	3 A 1	Histoire de la photographie
HAR 2750	3 A 1	Lecture et analyse d'œuvres d'art

Bloc 70 E option

minimum 3 cr., maximum 6 cr.

Aires culturelles (cinéma)

CIN 1045	3 A 1	Cinéma québécois
CIN 2085	3 H 1	Cinéma est-asiatique
CIN 2095	3 A 1	Cinéma des différences
ESP 2400	3 A 1	Cinéma et littératures hispaniques
GRM 1201	3 H 1 s	Cinéma grec
ITL 2160	3 A 1	Cinéma et littérature après 1945

Bloc 70 F option

minimum 6 cr., maximum 12 cr.

Aires culturelles (littérature comparée)

ALL 2231	3 H 1	Littérature allemande (fr.)
ALL 2240	3 A 1	La littérature de 1880 à 1933
ANG 2113	3 A 1	Introduction to Shakespeare
ANG 2361	3 A 1	Post-colonial Literature in English
ANG 2401	3 A 1	Women's Writing and Literary Traditions
ARA 1001	3 A 1 s	Introduction au monde arabe 1

ARA 2050	3 AH 1 s	Littérature arabe
CHN 2011	3 A 1	Introduction à la littérature chinoise
CHN 2012	3 H 1	Littérature chinoise du XXe siècle
ESP 1215	3 A 1	Civilisation espagnole
ESP 1325	3 H 1	Littérature hispano-américaine : panorama
FRA 1603	3 HE 1	Classiques du roman québécois
FRA 2502	3 H 1	Littérature du XXe siècle 1
FRA 2614	3 A 1	Théâtre québécois
FRA 2810	3 H 1	Ouvrages de la francophonie 3
GRC 1031	3 A 1	Introduction à la littérature grecque
GRC 2011	3 A 1	Auteurs grecs 1
GRM 1001	3 H 1 s	Littérature néo-hellénique
GRM 1100	3 H 1 s	Civilisation de la Grèce moderne
ITL 1120	3 A 1	Introduction à la culture italienne
ITL 2110	3 A 1 s	Le roman italien contemporain
ITL 2880	3 E 1	L'Italie méditerranéenne
JPN 2020	3 AH 1	Introduction à la littérature japonaise
JPN 2021	3 AH 1	Littérature japonaise du XXe siècle
QCF 1050	3 A 1	Introduction au Québec
RUS 3087	3 H 1 s	Les grands écrivains russes
RUS 3089	3 A 1 s	Aperçu de la littérature russe 1

L'étudiant qui maîtrise seulement deux langues doit consacrer ses six crédits au choix à l'apprentissage d'une troisième langue. Les cours de littérature du bloc 70 F doivent porter sur une seule langue (ou sur une seule littérature), sauf exception autorisée par la direction du programme.

Sauf exception autorisée, les cours au choix ne sont pas de simple CIN.

Études classiques

B.A. spécialisé 1-095-1-0

Majeur 1-095-2-0

Mineur 1-095-4-0

Information sur les programmes :

Pierre Bonnechère 343-5943

Information sur l'admission :

343-7076

1 Conditions d'admissibilité

Détenir le diplôme d'études collégiales (DEC) ou faire la preuve d'une formation scolaire équivalente ;

ou

avoir atteint l'âge de 21 ans et posséder une préparation académique adéquate et, s'il y a lieu, une expérience appropriée à ce programme.

2 Capacité d'accueil

La capacité d'accueil n'est pas limitée. La personne qui satisfait aux conditions d'admission est admise sous réserve de la qualité du dossier.

3 Remarques

3.1 Tout nouvel étudiant doit réussir le test de français imposé par l'Université ou, s'il échoue au test, réussir les cours de français prescrits par l'Université pour obtenir son diplôme. Les étudiants qui auront réussi l'Épreuve uniforme de français, langue d'enseignement et littérature ou le Test de français du MEQ seront exemptés du test imposé par l'Université.

3.2 Toutes les conditions d'admissibilité doivent être satisfaites avant le 15 septembre pour une admission au trimestre d'automne ou avant le 1^{er} février pour une admission au trimestre d'hiver.

3.3 Ces programmes sont offerts à plein temps et à temps partiel.

3.4 Toute personne âgée de 21 ans ou plus qui ne détient pas le DEC et qui a interrompu ses études depuis au moins un an doit avoir acquis une formation scolaire démontrant des habiletés et des aptitudes à poursuivre des études universitaires en ayant suivi, par exemple, des cours au collège ou à l'université à titre d'étudiant libre. Les

personnes concernées peuvent s'adresser, si elles le désirent, à un conseiller pédagogique du Service de gestion des études et des programmes facultaires pour discuter de leur cheminement d'études (343-7327).

Programme 1-095-1-0

Version 01

B.A. spécialisé en études classiques

Ce programme totalise 30 crédits obligatoires, 57 à option et 3 au choix.

Segment 72

Bloc 72 A	<i>obligatoire</i>		<i>30 cr.</i>
GRC 1031	3 A 1 j	Introduction à la littérature grecque	
GRC 1111	3 A 1 js	Initiation à la langue grecque 1	
GRC 1121	3 H 1 js	Initiation à la langue grecque 2	
HGL 1011	3 A 1 j	Initiation à l'archéologie gréco-romaine	
HST 1031	3 A 1 j	Histoire de l'Antiquité	
HST 2108	3 A 1 j	Rome : des origines aux Antonins	
HST 2110	3 A 1 j	Grèce antique : des Minoens à Chéronée	
LAT 1031	3 H 1 j	Histoire de la littérature latine	
LAT 1111	3 AE 1 s	Initiation à la langue latine 1	
LAT 1121	3 HE 1 js	Initiation à la langue latine 2	

Bloc 72 B	<i>option</i>	<i>minimum 3 cr., maximum 18 cr.</i>
------------------	---------------	--------------------------------------

Langues

GRC 2011	3 A 1 j	Auteurs grecs 1	
GRC 3011	3 H 1 j	Auteurs grecs 2	
GRC 3021	3 H 1 j	Auteurs grecs 3	
LAT 2011	3 A 1 j	Auteurs latins 1	
LAT 3011	3 H 1 j	Auteurs latins 2	
LAT 3021	3 H 1 j	Auteurs latins 3	

Bloc 72 C	<i>option</i>	<i>minimum 3 cr., maximum 27 cr.</i>
------------------	---------------	--------------------------------------

Littérature

GRC 3120	3 H 1 j	Homère, les poètes épiques et lyriques	
GRC 3130	3 H 1 j	Historiens et géographes	
GRC 3140	3 H 1 j	La tragédie et la comédie	
GRC 3150	3 A 1 j	Auteurs grecs chrétiens	
GRC 3160	3 H 1 j	Le roman grec	
GRC 3170	3 A 1 j	Platon et Aristote	
LAT 3120	3 A 1 j	Poésie épique latine	
LAT 3130	3 H 1 j	Poésie latine de forme brève	
LAT 3140	3 A 1 j	Historiens romains	
LAT 3150	3 A 1 j	Auteurs latins de l'antiquité tardive	
LAT 3160	3 H 1 j	Le théâtre latin	
LAT 3170	3 H 1 j	Épigraphie et jurisprudence latine	

Bloc 72 D	<i>option</i>	<i>minimum 3 cr., maximum 21 cr.</i>
------------------	---------------	--------------------------------------

Histoire

HGL 1021	3 A 1 j	Mythe et religion en Grèce ancienne	
HGL 1031	3 H 1 j	Rites et croyances dans le monde romain	
HST 2005	3 A 1 j	Antiquité : critique historique	
HST 2109	3 A 1 j	Rome : des Antonins à l'empire tardif	
HST 2113	3 H 1 j	Grèce antique : d'Alexandre à Auguste	
HST 3105	3 H 1 j	Économie et société grecques	
HST 3111	3 H 1 j	Systèmes économiques et sociaux à Rome	

Bloc 72 E	<i>option</i>	<i>minimum 3 cr., maximum 27 cr.</i>
------------------	---------------	--------------------------------------

Archéologie

HGL 2030	3 A 1 j	Archéologie de la préhistoire égéenne	
HGL 2031	3 A 1 j	La Grèce archaïque et classique	
HGL 2032	3 A 1 j	Archéologie du monde hellénistique	
HGL 2050	3 H 1 j	Méthodes et techniques en archéologie	
HGL 2060	3 A 1 j	Âge du Bronze et civilisation étrusque	
HGL 2061	3 H 1 j	Archéologie romaine : Royauté, République	
HGL 2062	3 H 1 j	Archéologie romaine : Empire	

HGL 2070	3 H 1 j	Architecture romaine	
HGL 3040	3 H 1 j	Aspects d'archéologie classique	

Bloc 72 F	<i>option</i>	<i>minimum 0 cr., maximum 9 cr.</i>
------------------	---------------	-------------------------------------

Philosophie

PHI 1800	3 A 1 j	Des présocratiques à Aristote	
PHI 2800	3 E 1 js	Philosophie grecque : Platon	
PHI 2810	3 H 1 js	Philosophie grecque : Aristote	
PHI 2820	3 H 1 j	La philosophie post-aristotélécienne	

Bloc 72 G	<i>option</i>	<i>minimum 0 cr., maximum 9 cr.</i>
------------------	---------------	-------------------------------------

Linguistique

LNG 1955	3 E 1 j	Notions générales de linguistique	
LNG 2700	3 H 1 j	Philologie latine	
LNG 2750	3 A 1 j	Introduction à l'indo-européen	

Bloc 72 H	<i>option</i>	<i>minimum 0 cr., maximum 9 cr.</i>
------------------	---------------	-------------------------------------

Proche-Orient ancien

HGL 2000	3 A 1 j	La Grèce et le Proche-Orient	
SRL 2010	3 AHE1 js	Religions du Proche-Orient ancien	
THB 1000	3 AHE1 js	Histoire biblique et sources	
THB 1010	3 AHE1 js	Grandes traditions bibliques	
THB 2000	5 AHE2 js	Hébreu biblique	
THB 2060	3 AHE1 js	Géographie et archéologie biblique	
THB 3030	3 AHE1 js	Textes paraboliques	

Bloc 72 Y	<i>option</i>	<i>minimum 3 cr., maximum 9 cr.</i>
------------------	---------------	-------------------------------------

ALL 1951	6 A 2 j	Allemand élémentaire	
ALL 1952	3 AHE1 js	Allemand intermédiaire 1	
ALL 1981	6 A 1 s	Lecture de textes en langue allemande 1	
ALL 1982	3 H 1 s	Lecture de textes en langue allemande 2	
ANT 1900	3 AHE1 js	Introduction à l'anthropologie	
ANT 1960	3 H 1 js	Origine et évolution de l'humanité	
ARC 1101	3 AH 1 j	Histoire générale de l'architecture	
ETM 2102	3 AH 1 j	Les institutions médiévales	
ETM 2200	3 A 1 j	Latin médiéval 1	
ETM 2201	3 H 1 j	Latin médiéval 2	
FRA 3025	3 HE 1 j	La littérature et les autres arts	
GLG 1972	3 A 1 j	Géologie du Quaternaire	
GRM 1000	3 A 1 s	Introduction à l'hellénisme	
GRM 1010	6 A 2 s	Grec moderne élémentaire	
GRM 2020	3 A 1 s	Grec moderne intermédiaire	
GRM 2030	3 H 1 s	Grec moderne avancé	
HAR 1080	3 H 1 j	L'art roman	
HAR 1140	3 H 1 j	Histoire de l'architecture : initiation	
HAR 1190	3 A 1 j	Introduction aux arts de l'Occident	
IFT 1800	3 AHE1 js	Initiation à l'informatique	
ITL 1951	6 A 2 js	Italien élémentaire	
ITL 1952	3 AHE1 js	Italien intermédiaire	
ITL 1953	3 AH 1 s	Italien avancé	
PHY 1966	3 A 1 j	Archéométrie	
SOL 1952	3 AH 1 js	Introduction aux concepts sociologiques	
SRL 2000	3 AHE1 js	Religions monothéistes	
THS 1000	3 AHE1 js	Histoire du christianisme	
URB 2071	3 A 1 j	Histoire de l'urbanisme	

Programme 1-095-2-0

Version 01

Majeur en études classiques

J

Ce programme totalise 18 crédits obligatoires, 39 à option et 3 au choix.

Segment 73

Bloc 73 A	<i>obligatoire</i>		<i>18 cr.</i>
GRC 1031	3 A 1 j	Introduction à la littérature grecque	
HGL 1011	3 A 1 j	Initiation à l'archéologie gréco-romaine	
HST 1031	3 A 1 j	Histoire de l'Antiquité	
HST 2108	3 A 1 j	Rome : des origines aux Antonins	

HST 2110	3 A 1 j	Grèce antique : des Minoens à Chéronée
LAT 1031	3 H 1 j	Histoire de la littérature latine

Bloc 73 B *option* *minimum 3 cr., maximum 6 cr.*

Langue 1

GRC 1111	3 A 1 js	Initiation à la langue grecque 1
LAT 1111	3 AE 1 s	Initiation à la langue latine 1

Bloc 73 C *option* *minimum 3 cr., maximum 6 cr.*

Langue 2

GRC 1121	3 H 1 js	Initiation à la langue grecque 2
LAT 1121	3 HE 1 js	Initiation à la langue latine 2

Bloc 73 D *option* *minimum 3 cr., maximum 15 cr.*

Auteurs

GRC 2011	3 A 1 j	Auteurs grecs 1
GRC 3011	3 H 1 j	Auteurs grecs 2
GRC 3021	3 H 1 j	Auteurs grecs 3
LAT 2011	3 A 1 j	Auteurs latins 1
LAT 3011	3 H 1 j	Auteurs latins 2
LAT 3021	3 H 1 j	Auteurs latins 3

Bloc 73 E *option* *minimum 0 cr., maximum 15 cr.*

Littérature

GRC 3120	3 H 1 j	Homère, les poètes épiques et lyriques
GRC 3130	3 H 1 j	Historiens et géographes
GRC 3140	3 H 1 j	La tragédie et la comédie
GRC 3150	3 A 1 j	Auteurs grecs chrétiens
GRC 3160	3 H 1 j	Le roman grec
GRC 3170	3 A 1 j	Platon et Aristote
LAT 3120	3 A 1 j	Poésie épique latine
LAT 3130	3 H 1 j	Poésie latine de forme brève
LAT 3140	3 A 1 j	Historiens romains
LAT 3150	3 A 1 j	Auteurs latins de l'antiquité tardive
LAT 3160	3 H 1 j	Le théâtre latin
LAT 3170	3 H 1 j	Épigraphie et jurisprudence latine

Bloc 73 F *option* *minimum 0 cr., maximum 15 cr.*

Histoire

HGL 1021	3 A 1 j	Mythe et religion en Grèce ancienne
HGL 1031	3 H 1 j	Rites et croyances dans le monde romain
HGL 2000	3 A 1 j	La Grèce et le Proche-Orient
HST 2005	3 A 1 j	Antiquité : critique historique
HST 2109	3 A 1 j	Rome : des Antonins à l'empire tardif
HST 2113	3 H 1 j	Grèce antique : d'Alexandre à Auguste
HST 3105	3 H 1 j	Économie et société grecques
HST 3111	3 H 1 j	Systèmes économiques et sociaux à Rome

Bloc 73 G *option* *minimum 0 cr., maximum 15 cr.*

Archéologie

HGL 2030	3 A 1 j	Archéologie de la préhistoire égéenne
HGL 2031	3 A 1 j	La Grèce archaïque et classique
HGL 2032	3 A 1 j	Archéologie du monde hellénistique
HGL 2050	3 H 1 j	Méthodes et techniques en archéologie
HGL 2060	3 A 1 j	Âge du Bronze et civilisation étrusque
HGL 2061	3 H 1 j	Archéologie romaine : Royauté, République
HGL 2062	3 H 1 j	Archéologie romaine : Empire
HGL 2070	3 H 1 j	Architecture romaine
HGL 3040	3 H 1 j	Aspects d'archéologie classique

Bloc 73 H *option* *minimum 0 cr., maximum 6 cr.*

Philosophie

PHI 1800	3 A 1 j	Des présocratiques à Aristote
PHI 2800	3 E 1 js	Philosophie grecque : Platon
PHI 2810	3 H 1 js	Philosophie grecque : Aristote
PHI 2820	3 H 1 j	La philosophie post-aristotélicienne

Bloc 73 I *option* *minimum 0 cr., maximum 6 cr.*

Linguistique

LNG 1955	3 E 1 j	Notions générales de linguistique
LNG 2700	3 H 1 j	Philologie latine
LNG 2750	3 A 1 j	Introduction à l'indo-européen

Bloc 73 Y *option* *minimum 3 cr., maximum 6 cr.*

ALL 1951	6 A 2 j	Allemand élémentaire
ALL 1952	3 AHE1 js	Allemand intermédiaire 1
ALL 1981	6 A 1 s	Lecture de textes en langue allemande 1
ALL 1982	3 H 1 s	Lecture de textes en langue allemande 2
ANT 1900	3 AHE1 js	Introduction à l'anthropologie
ANT 1960	3 H 1 js	Origine et évolution de l'humanité
ARC 1101	3 AH 1 j	Histoire générale de l'architecture
ETM 2102	3 AH 1 j	Les institutions médiévales
ETM 2200	3 A 1 j	Latin médiéval 1
ETM 2201	3 H 1 j	Latin médiéval 2
FRA 3025	3 HE 1 j	La littérature et les autres arts
GLG 1972	3 A 1 j	Géologie du Quaternaire
GRM 1000	3 A 1 s	Introduction à l'hellénisme
GRM 1010	6 A 2 s	Grec moderne élémentaire
GRM 2020	3 A 1 s	Grec moderne intermédiaire
GRM 2030	3 H 1 s	Grec moderne avancé
HAR 1080	3 H 1 j	L'art roman
HAR 1140	3 H 1 j	Histoire de l'architecture : initiation
HAR 1190	3 A 1 j	Introduction aux arts de l'Occident
IFT 1800	3 AHE1 js	Initiation à l'informatique
ITL 1951	6 A 2 js	Italien élémentaire
ITL 1952	3 AHE1 js	Italien intermédiaire
ITL 1953	3 AH 1 s	Italien avancé
PHY 1966	3 A 1 j	Archéométrie
SOL 1952	3 AH 1 js	Introduction aux concepts sociologiques
SRL 2000	3 AHE1 js	Religions monothéistes
THB 1000	3 AHE1 js	Histoire biblique et sources
THS 1000	3 AHE1 js	Histoire du christianisme
URB 2071	3 A 1 j	Histoire de l'urbanisme

Programme 1-095-4-0

Version 01

Mineur en études classiques

Ce programme totalise 12 crédits obligatoires, 18 à option et 0 au choix.

Segment 74

Bloc 74 A *obligatoire* *12 cr.*

GRC 1031	3 A 1 j	Introduction à la littérature grecque
HGL 1011	3 A 1 j	Initiation à l'archéologie gréco-romaine
HST 1031	3 A 1 j	Histoire de l'Antiquité
LAT 1031	3 H 1 j	Histoire de la littérature latine

Bloc 74 B *option* *minimum 0 cr., maximum 15 cr.*

Langues

GRC 1111	3 A 1 js	Initiation à la langue grecque 1
GRC 1121	3 H 1 js	Initiation à la langue grecque 2
GRC 2011	3 A 1 j	Auteurs grecs 1
GRC 3011	3 H 1 j	Auteurs grecs 2
GRC 3021	3 H 1 j	Auteurs grecs 3
LAT 1111	3 AE 1 s	Initiation à la langue latine 1
LAT 1121	3 HE 1 js	Initiation à la langue latine 2
LAT 2011	3 A 1 j	Auteurs latins 1
LAT 3011	3 H 1 j	Auteurs latins 2
LAT 3021	3 H 1 j	Auteurs latins 3

Bloc 74 C *option* *minimum 0 cr., maximum 15 cr.*

Histoire

HGL 1021	3 A 1 j	Mythe et religion en Grèce ancienne
HGL 1031	3 H 1 j	Rites et croyances dans le monde romain
HGL 2000	3 A 1 j	La Grèce et le Proche-Orient
HST 2005	3 A 1 j	Antiquité : critique historique
HST 2108	3 A 1 j	Rome : des origines aux Antonins
HST 2109	3 A 1 j	Rome : des Antonins à l'empire tardif
HST 2110	3 A 1 j	Grèce antique : des Minoens à Chéronée
HST 2113	3 H 1 j	Grèce antique : d'Alexandre à Auguste
HST 3105	3 H 1 j	Économie et société grecques
HST 3111	3 H 1 j	Systèmes économiques et sociaux à Rome

Bloc 74 D	option	minimum 0 cr., maximum 15 cr.
Archéologie		
HGL 2030	3 A 1	Archéologie de la préhistoire égéenne
HGL 2031	3 A 1	La Grèce archaïque et classique
HGL 2032	3 A 1	Archéologie du monde hellénistique
HGL 2050	3 H 1	Méthodes et techniques en archéologie
HGL 2060	3 A 1	Âge du Bronze et civilisation étrusque
HGL 2061	3 H 1	Archéologie romaine : Royauté, République
HGL 2062	3 H 1	Archéologie romaine : Empire
HGL 2070	3 H 1	Architecture romaine
HGL 3040	3 H 1	Aspects d'archéologie classique

Bloc 74 Y	option	minimum 3 cr., maximum 6 cr.
ALL 1951	6 A 2	Allemand élémentaire
ALL 1952	3 AHE1 s	Allemand intermédiaire 1
ALL 1981	6 A 1 s	Lecture de textes en langue allemande 1
ALL 1982	3 H 1 s	Lecture de textes en langue allemande 2
ANT 1900	3 AHE1 s	Introduction à l'anthropologie
ANT 1960	3 H 1 s	Origine et évolution de l'humanité
ARC 1101	3 AH 1	Histoire générale de l'architecture
ETM 2102	3 AH 1	Les institutions médiévales
ETM 2200	3 A 1	Latin médiéval 1
ETM 2201	3 H 1	Latin médiéval 2
FRA 3025	3 HE 1	La littérature et les autres arts
GLG 1972	3 A 1	Géologie du Quaternaire
GRM 1000	3 A 1 s	Introduction à l'hellénisme
GRM 1010	6 A 2 s	Grec moderne élémentaire
GRM 2020	3 A 1 s	Grec moderne intermédiaire
GRM 2030	3 H 1 s	Grec moderne avancé
HAR 1080	3 H 1	L'art roman
HAR 1140	3 H 1	Histoire de l'architecture : initiation
HAR 1190	3 A 1	Introduction aux arts de l'Occident
IFT 1800	3 AHE1 s	Initiation à l'informatique
ITL 1951	6 A 2 s	Italien élémentaire
ITL 1952	3 AHE1 s	Italien intermédiaire
ITL 1953	3 AH 1 s	Italien avancé
LNG 1955	3 E 1	Notions générales de linguistique
LNG 2700	3 H 1	Philologie latine
PHI 1800	3 A 1	Des présocratiques à Aristote
PHI 2810	3 H 1 s	Philosophie grecque : Aristote
PHY 1966	3 A 1	Archéométrie
SOL 1952	3 AH 1 s	Introduction aux concepts sociologiques
SRL 2000	3 AHE1 s	Religions monothéistes
THB 1000	3 AHE1 s	Histoire biblique et sources
THS 1000	3 AHE1 s	Histoire du christianisme
URB 2071	3 A 1	Histoire de l'urbanisme

Études est-asiatiques

Majeur 1-097-2-0

Mineur 1-097-4-0

Information sur les programmes :

Claude Comtois

343-5970

Information sur l'admission :

343-7076

1 Conditions d'admissibilité

Détenir le diplôme d'études collégiales (DEC) ou faire la preuve d'une formation scolaire équivalente ;

ou

avoir atteint l'âge de 21 ans et posséder une préparation académique adéquate et, s'il y a lieu, une expérience appropriée à ce programme.

2 Capacité d'accueil

La capacité d'accueil n'est pas limitée. La personne qui satisfait aux conditions d'admission est admise sous réserve de la qualité du dossier.

3 Remarques

3.1 Tout nouvel étudiant doit réussir le test de français imposé par l'Université ou, s'il échoue au test, réussir les cours de français pres-

crits par l'Université pour obtenir son diplôme. Les étudiants qui auront réussi l'Épreuve uniforme de français, langue d'enseignement et littérature ou le Test de français du MEQ seront exemptés du test imposé par l'Université.

3.2 Toutes les conditions d'admissibilité doivent être satisfaites avant le 15 septembre pour une admission au trimestre d'automne ou avant le 1^{er} février pour une admission au trimestre d'hiver.

3.3 Toute personne âgée de 21 ans ou plus qui ne détient pas le DEC et qui a interrompu ses études depuis au moins un an doit avoir acquis une formation scolaire démontrant des habiletés et des aptitudes à poursuivre des études universitaires en ayant suivi, par exemple, des cours au collège ou à l'université à titre d'étudiant libre. Les personnes concernées peuvent s'adresser, si elles le désirent, à un conseiller pédagogique du Service de gestion des études et des programmes facultaires pour discuter de leur cheminement d'études (343-6037).

3.4 Ces programmes sont offerts à plein temps et à temps partiel.

3.5 Ils peuvent être suivis en partie en fin d'après-midi ou le soir.

Programme 1-097-2-0

Version 02

Majeur en études est-asiatiques

J

L'orientation Chine comprend les segments 01 et 71, avec 9 crédits obligatoires, 51 à option et 0 au choix.

L'orientation Japon comprend les segments 01 et 72, avec 9 crédits obligatoires, 51 à option et 0 au choix.

L'orientation Corée comprend les segments 01 et 73, avec 9 crédits obligatoires, 51 à option et 0 au choix.

L'orientation Vietnam comprend les segments 01 et 74, avec 9 crédits obligatoires, 51 à option et 0 au choix.

Segment 01 Commun aux quatre orientations

Bloc 01 A obligatoire 9 cr.

Formation est-asiatique de base

AES 1010	3 A 1	Introduction à l'Asie de l'Est : Chine
AES 1020	3 H 1	Introduction à l'Asie de l'Est : Japon
AES 1030	3 A 1	Introduction à l'Asie de l'Est : Corée

Bloc 01 B option minimum 12 cr., maximum 42 cr.

Formation est-asiatique complémentaire

AES 3010	3 AH 1	Analyse de textes chinois classiques
AES 3030	3 AH 1	Civilisation chinoise par les textes
AES 3031	3 AH 1	Civilisation japonaise par les textes
AES 3032	3 H 1	Analyse de la culture de la Corée
AES 3610	3 AH 1	Colloque sur l'Asie de l'Est
AES 3710	3 H 1	Calligraphie chinoise et japonaise
AES 3810	3 AH 1	Séminaire de recherches sur la Chine
AES 3910	3 AH 1	Séminaire de recherches sur le Japon
ANT 3164	3 H 1	La société japonaise contemporaine
ANT 3864	3 A 1	Aire culturelle : Japon
ANT 3866	3 H 1 s	Aire culturelle : la Chine
CHN 2011	3 A 1	Introduction à la littérature chinoise
CHN 2012	3 H 1	Littérature chinoise du XX ^e siècle
CIN 2085	3 H 1	Cinéma est-asiatique
ECN 1961	3 A 1	Économie de l'Asie
ETA 3315	3 AHE1 s	L'éducation en Chine
GEO 3412	3 H 1 s	La Chine
GEO 3422	3 A 1	Le Japon
GEO 3432	3 A 1	Le Pacifique
GEO 3442	3 AH 1 s	L'Asie du Sud-Est
HAR 2085	3 H 1	Art est-asiatique
HST 2619	3 A 1	La Chine impériale
HST 2620	3 H 1	La Chine en révolution
HST 2624	3 A 1	Histoire du Japon jusqu'en 1868

HST 2625	3 H 1 j	Histoire du Japon contemporain
JPN 2020	3 AH 1 j	Introduction à la littérature japonaise
JPN 2021	3 AH 1 j	Littérature japonaise du XXe siècle
LNG 3015	3 A 1 j	Le chinois : synchronie et diachronie
LNG 3025	3 A 1 j	Le japonais : synchronie et diachronie
PHI 2950	3 H 1 j	Le confucianisme
PHI 2960	3 H 1 j	Naissance de la philosophie chinoise
PHI 3960	3 H 1 j	Cosmologie taoïste
POL 2751	3 AH 1 j	La Chine
POL 2752	3 AH 1 j	Le Japon
POL 2860	3 AH 1 j	Régimes politiques de l'Asie de l'Est
SOL 2310	3 A 1 j	Sociologie de la Chine

Bloc 01 Y *option* *minimum 3 cr., maximum 3 cr.*

Complément de formation

ANT 1213	3 H 1 j	L'archéologie des civilisations
ANT 1611	3 H 1 j	Langage, culture, société
COM 2001	3 AH 1 js	Communication internationale
DMO 1010	3 H 1 js	Problèmes de population contemporains
EAM 1060	3 H 1 s	Littérature universelle
GEO 2833	3 A 1 js	La carte du monde actuel
LCO 2011	3 A 1 js	Études comparatives des récits
MUL 3301	3 A 1 js	Panorama des musiques du monde 1
PHI 2920	3 A 1 js	Mythe, religion et connaissance
POL 1954	3 AH 1 js	Relations internationales
PPL 3040	3 AHE1 js	Communication interculturelle
SRL 2020	3 AHE1 js	Hindouisme et bouddhisme

Segment 71 Propre à l'orientation Chine

Bloc 71 A *option* *minimum 6 cr., maximum 36 cr.*

Langue chinoise

CHN 1050	6 AE 1 j	Chinois élémentaire 1
CHN 1050H	6 A 2 js	Chinois élémentaire 1
CHN 1060	6 H 1 j	Chinois élémentaire 2
CHN 1060H	6 A 2 js	Chinois élémentaire 2
CHN 1075	6 AE 1 j	Chinois intermédiaire 1
CHN 1085	6 HE 1 j	Chinois intermédiaire 2
CHN 2050	3 AE 1 js	Chinois avancé : langue parlée 1
CHN 2060	3 HE 1 js	Chinois avancé : langue parlée 2
CHN 2070	3 AE 1 js	Chinois avancé : langue écrite 1
CHN 2080	3 HE 1 js	Chinois avancé : langue écrite 2

Segment 72 Propre à l'orientation Japon

Bloc 72 A *option* *minimum 6 cr., maximum 36 cr.*

Langue japonaise

JPN 1050	6 AE 1 j	Japonais élémentaire 1
JPN 1050H	6 A 2 js	Japonais élémentaire 1
JPN 1060	6 HE 1 j	Japonais élémentaire 2
JPN 1060H	6 A 2 js	Japonais élémentaire 2
JPN 1075	6 A 1 j	Japonais intermédiaire 1
JPN 1085	6 H 1 j	Japonais intermédiaire 2
JPN 2050	3 A 1 js	Japonais avancé : langue parlée 1
JPN 2060	3 H 1 js	Japonais avancé : langue parlée 2
JPN 2070	3 A 1 js	Japonais avancé : langue écrite 1
JPN 2080	3 H 1 js	Japonais avancé : langue écrite 2

Segment 73 Propre à l'orientation Corée

Bloc 73 A *option* *minimum 6 cr., maximum 12 cr.*

Langue coréenne

CRN 1050	6 A 1 j	Coréen élémentaire 1
CRN 1060	6 H 1 j	Coréen élémentaire 2

Segment 74 Propre à l'orientation Vietnam

Bloc 74 A *option* *minimum 6 cr., maximum 24 cr.*

Langue vietnamienne

VNM 1050	6 A 1 js	Vietnamien élémentaire 1
VNM 1060	6 H 1 js	Vietnamien élémentaire 2
VNM 1070	6 A 1 js	Vietnamien intermédiaire 1
VNM 1080	6 H 1 js	Vietnamien intermédiaire 2

Mineur en études est-asiatiques**J**

L'orientation Chine comprend les segments 01 et 71, avec 9 crédits obligatoires, 21 à option et 0 au choix.

L'orientation Japon comprend les segments 01 et 72, avec 9 crédits obligatoires, 21 à option et 0 au choix.

L'orientation Corée comprend les segments 01 et 73, avec 9 crédits obligatoires, 21 à option et 0 au choix.

L'orientation Vietnam comprend les segments 01 et 74, avec 9 crédits obligatoires, 21 à option et 0 au choix.

Segment 01 Commun aux quatre orientations

Bloc 01 A *obligatoire*

9 cr.

Formation est-asiatique de base

AES 1010	3 A 1 j	Introduction à l'Asie de l'Est : Chine
AES 1020	3 H 1 j	Introduction à l'Asie de l'Est : Japon
AES 1030	3 A 1 j	Introduction à l'Asie de l'Est : Corée

Bloc 01 B *option*

*minimum 9 cr., maximum 21 cr.***Formation est-asiatique complémentaire**

AES 3010	3 AH 1 j	Analyse de textes chinois classiques
AES 3030	3 AH 1 j	Civilisation chinoise par les textes
AES 3031	3 AH 1 j	Civilisation japonaise par les textes
AES 3032	3 H 1 j	Analyse de la culture de la Corée
AES 3610	3 AH 1 j	Colloque sur l'Asie de l'Est
AES 3710	3 H 1 j	Calligraphie chinoise et japonaise
AES 3810	3 AH 1 j	Séminaire de recherches sur la Chine
AES 3910	3 AH 1 j	Séminaire de recherches sur le Japon
ANT 3164	3 H 1 j	La société japonaise contemporaine
ANT 3864	3 A 1 j	Aire culturelle : Japon
ANT 3866	3 H 1 js	Aire culturelle : la Chine
CHN 2011	3 A 1 j	Introduction à la littérature chinoise
CHN 2012	3 H 1 j	Littérature chinoise du XXe siècle
CIN 2085	3 H 1 j	Cinéma est-asiatique
ECN 1961	3 A 1 j	Économie de l'Asie
ETA 3315	3 AHE1 js	L'éducation en Chine
GEO 3412	3 H 1 js	La Chine
GEO 3422	3 A 1 j	Le Japon
GEO 3432	3 A 1 j	Le Pacifique
GEO 3442	3 AH 1 js	L'Asie du Sud-Est
HAR 2085	3 H 1 j	Art est-asiatique
HST 2619	3 A 1 j	La Chine impériale
HST 2620	3 H 1 j	La Chine en révolution
HST 2624	3 A 1 j	Histoire du Japon jusqu'en 1868
HST 2625	3 H 1 j	Histoire du Japon contemporain
JPN 2020	3 AH 1 j	Introduction à la littérature japonaise
JPN 2021	3 AH 1 j	Littérature japonaise du XXe siècle
LNG 3015	3 A 1 j	Le chinois : synchronie et diachronie
LNG 3025	3 A 1 j	Le japonais : synchronie et diachronie
PHI 2950	3 H 1 j	Le confucianisme
PHI 2960	3 H 1 j	Naissance de la philosophie chinoise
PHI 3960	3 H 1 j	Cosmologie taoïste
POL 2751	3 AH 1 j	La Chine
POL 2752	3 AH 1 j	Le Japon
POL 2860	3 AH 1 j	Régimes politiques de l'Asie de l'Est
SOL 2310	3 A 1 j	Sociologie de la Chine

Segment 71 Propre à l'orientation Chine

Bloc 71 A *option*

*minimum 0 cr., maximum 12 cr.***Langue chinoise**

CHN 1050	6 AE 1 j	Chinois élémentaire 1
CHN 1050H	6 A 2 js	Chinois élémentaire 1
CHN 1060	6 H 1 j	Chinois élémentaire 2
CHN 1060H	6 A 2 js	Chinois élémentaire 2
CHN 1075	6 AE 1 j	Chinois intermédiaire 1
CHN 1085	6 HE 1 j	Chinois intermédiaire 2
CHN 2050	3 AE 1 js	Chinois avancé : langue parlée 1

CHN 2060	3	HE	1	js	Chinois avancé : langue parlée 2
CHN 2070	3	AE	1	js	Chinois avancé : langue écrite 1
CHN 2080	3	HE	1	js	Chinois avancé : langue écrite 2

Segment 72 Propre à l'orientation Japon

Bloc 72 A option minimum 0 cr., maximum 12 cr.

Langue japonaise

JPN 1050	6	AE	1	j	Japonais élémentaire 1
JPN 1050H	6	A	2	js	Japonais élémentaire 1
JPN 1060	6	HE	1	j	Japonais élémentaire 2
JPN 1060H	6	A	2	js	Japonais élémentaire 2
JPN 1075	6	A	1	j	Japonais intermédiaire 1
JPN 1085	6	H	1	j	Japonais intermédiaire 2
JPN 2050	3	A	1	js	Japonais avancé : langue parlée 1
JPN 2060	3	H	1	js	Japonais avancé : langue parlée 2
JPN 2070	3	A	1	js	Japonais avancé : langue écrite 1
JPN 2080	3	H	1	js	Japonais avancé : langue écrite 2

Segment 73 Propre à l'orientation Corée

Bloc 73 A option minimum 0 cr., maximum 12 cr.

Langue coréenne

CRN 1050	6	A	1	j	Coréen élémentaire 1
CRN 1060	6	H	1	j	Coréen élémentaire 2

Segment 74 Propre à l'orientation Vietnam

Bloc 74 A option minimum 0 cr., maximum 12 cr.

Langue vietnamienne

VNM 1050	6	A	1	js	Vietnamien élémentaire 1
VNM 1060	6	H	1	js	Vietnamien élémentaire 2
VNM 1070	6	A	1	js	Vietnamien intermédiaire 1
VNM 1080	6	H	1	js	Vietnamien intermédiaire 2

Études est-asiatiques et Anthropologie

B.A. spécialisé bidisciplinaire 1-096-1-0

Information sur le programme :

Bernard Bernier 343-6560

Information sur l'admission :

343-7076

1 Conditions d'admissibilité

Être titulaire du diplôme d'études collégiales (DEC) ou faire la preuve d'une formation scolaire équivalente ;

ou

avoir atteint l'âge de 21 ans et posséder une préparation académique adéquate et, s'il y a lieu, une expérience appropriée à ce programme.

2 Capacité d'accueil

La capacité d'accueil n'est pas limitée. La personne qui satisfait aux conditions d'admission est admise sous réserve de la qualité du dossier.

3 Remarques

3.1 Tout nouvel étudiant doit réussir le test de français imposé par l'Université ou, s'il échoue au test, réussir les cours de français prescrits par l'Université pour obtenir son diplôme. Les étudiants qui auront réussi l'Épreuve uniforme de français, langue d'enseignement et littérature ou le Test de français du MEQ seront exemptés du test imposé par l'Université.

3.2 Toutes les conditions d'admissibilité doivent être satisfaites avant le 15 septembre pour une admission au trimestre d'automne ou avant le 1^{er} février pour une admission au trimestre d'hiver.

3.3 Toute personne âgée de 21 ans ou plus qui ne détient pas le DEC et qui a interrompu ses études depuis au moins un an doit avoir acquis une formation scolaire démontrant des habiletés et des aptitu-

des à poursuivre des études universitaires en ayant suivi, par exemple, des cours au collège ou à l'université à titre d'étudiant libre. Les personnes concernées peuvent s'adresser, si elles le désirent, à un conseiller pédagogique du Service de gestion des études et des programmes facultaires pour discuter de leur cheminement d'études (343-6037).

3.4 Ce programme est offert à plein temps et à temps partiel.

Programme 1-096-1-0

Version 00

B.A. spécialisé bidisciplinaire en Études est-asiatiques et Anthropologie

J

L'orientation Chine comprend les segments 01 et 71, avec 18 crédits obligatoires, 72 à option et 0 au choix.

L'orientation Japon comprend les segments 01 et 72, avec 18 crédits obligatoires, 72 à option et 0 au choix.

L'orientation Corée comprend les segments 01 et 73, avec 30 crédits obligatoires, 60 à option et 0 au choix.

L'orientation Vietnam comprend les segments 01 et 74, avec 18 crédits obligatoires, 72 à option et 0 au choix.

Segment 01 Commun aux quatre orientations

Bloc 01 A obligatoire 18 cr.

Formation est-asiatique de base

AES 1010	3	A	1	j	Introduction à l'Asie de l'Est : Chine
AES 1020	3	H	1	j	Introduction à l'Asie de l'Est : Japon
AES 1030	3	A	1	j	Introduction à l'Asie de l'Est : Corée
ANT 3164	3	H	1	j	La société japonaise contemporaine
ANT 3864	3	A	1	j	Aire culturelle : Japon
ANT 3866	3	H	1	js	Aire culturelle : la Chine

Bloc 01 B option minimum 3 cr., maximum 6 cr.

Formation en ethnologie

ANT 1010	3	A	1	j	Les théories en ethnologie
ANT 1013	3	A	1	j	Éléments d'ethnologie

Bloc 01 C option minimum 3 cr., maximum 6 cr.

Formation en archéologie

ANT 1210	3	A	1	j	Éléments de préhistoire
ANT 1213	3	H	1	j	L'archéologie des civilisations

Bloc 01 D option minimum 3 cr., maximum 6 cr.

Formation en anthropologie biologique

ANT 1511	3	A	1	j	Évolution et comportement humain
ANT 1513	3	H	1	j	Introduction à la variation biologique

Bloc 01 E option minimum 3 cr., maximum 6 cr.

Formation en ethnolinguistique

ANT 1611	3	H	1	j	Langage, culture, société
ANT 1613	3	A	1	j	Anthropologie linguistique

Bloc 01 F option minimum 3 cr., maximum 6 cr.

Formation méthodologique

ANT 2065	3	H	1	j	Méthodologie anthropologique
ANT 3081	3	A	1	j	Analyses quantitatives en anthropologie

Bloc 01 G option minimum 6 cr., maximum 24 cr.

Formation est-asiatique complémentaire

AES 3010	3	AH	1	j	Analyse de textes chinois classiques
AES 3030	3	AH	1	j	Civilisation chinoise par les textes
AES 3031	3	AH	1	j	Civilisation japonaise par les textes
AES 3032	3	H	1	j	Analyse de la culture de la Corée
AES 3610	3	AH	1	j	Colloque sur l'Asie de l'Est

AES 3710	3 H 1	Calligraphie chinoise et japonaise
AES 3810	3 AH 1	Séminaire de recherches sur la Chine
AES 3910	3 AH 1	Séminaire de recherches sur le Japon
CHN 2011	3 A 1	Introduction à la littérature chinoise
CHN 2012	3 H 1	Littérature chinoise du XXe siècle
CIN 2085	3 H 1	Cinéma est-asiatique
ECN 1961	3 A 1	Économie de l'Asie
ETA 3315	3 AHE1 js	L'éducation en Chine
GEO 3412	3 H 1 js	La Chine
GEO 3422	3 A 1	Le Japon
GEO 3432	3 A 1	Le Pacifique
GEO 3442	3 AH 1 js	L'Asie du Sud-Est
HAR 2085	3 H 1	Art est-asiatique
HST 2619	3 A 1	La Chine impériale
HST 2620	3 H 1	La Chine en révolution
HST 2624	3 A 1	Histoire du Japon jusqu'en 1868
HST 2625	3 H 1	Histoire du Japon contemporain
JPN 2020	3 AH 1	Introduction à la littérature japonaise
JPN 2021	3 AH 1	Littérature japonaise du XXe siècle
LNG 3015	3 A 1	Le chinois : synchronie et diachronie
LNG 3025	3 A 1	Le japonais : synchronie et diachronie
PHI 2950	3 H 1	Le confucianisme
PHI 2960	3 H 1	Naissance de la philosophie chinoise
PHI 3960	3 H 1	Cosmologie taoïste
POL 2751	3 AH 1	La Chine
POL 2752	3 AH 1	Le Japon
POL 2860	3 AH 1	Régimes politiques de l'Asie de l'Est
SOL 2310	3 A 1	Sociologie de la Chine

Bloc 01 H option minimum 5 cr., maximum 24 cr.

Formation anthropologique complémentaire

ANT 1018	3 H 1 js	Étude des systèmes de parenté
ANT 2020	3 A 1 js	Anthropologie de la religion
ANT 2023	3 H 1	Anthropologie économique
ANT 2026	3 A 1 js	Anthropologie politique
ANT 2030	3 H 1	Écologie culturelle
ANT 2035	3 AE 1 js	Anthropologie des sexes
ANT 2042	3 A 1	Problèmes d'ethnologie urbaine
ANT 2058	3 H 1	Les technologies
ANT 2070	3 H 1	Techniques de la collecte des données
ANT 2210	3 H 1	Techniques de recherche en archéologie
ANT 2220	3 H 1	Préhistoire de l'Amérique (éléments)
ANT 2260	3 A 1	Méthodes et concepts en archéologie 1
ANT 2423	3 H 1	Biologie et environnement socioculturel
ANT 2425	3 H 1	Génétique, milieu, variation biologique
ANT 2430	3 H 1	Introduction à la paléontologie
ANT 2440	3 A 1	Génétique et anthropologie
ANT 2442	3 A 1	Anthropologie et psychologie évolutives
ANT 2454	3 A 1	Introduction à la primatologie
ANT 2480	3 A 1	Techniques anthropobiologiques
ANT 2611	3 H 1 js	Ethnographie de la communication
ANT 2624	3 A 1	Langages et systèmes symboliques
ANT 2660	3 A 1 js	Langue et identité sociale
ANT 2665	3 H 1	Description ethnolinguistique
ANT 3030	3 H 1	Les Autochtones et l'État canadien
ANT 3035	3 H 1	Dynamique socioculturelle
ANT 3044	3 A 1	Anthropologie et développement
ANT 3050	3 A 1	Anthropologie psychologique
ANT 3052	3 H 1	Culture, déviance et psychopathologie
ANT 3055	3 A 1	Anthropologie des problèmes médicaux
ANT 3065	3 A 1	Critiques des théories anthropologiques
ANT 3072	3 AE 1	Analyse qualitative des données
ANT 3230	3 A 1	Le paléolithique
ANT 3260	3 H 1	Méthodes et concepts en archéologie 2
ANT 3266	3 A 1	Archéologie : approche interdisciplinaire
ANT 3283	6 AHE1	Techniques de fouilles sur le terrain
ANT 3341	3 A 1	Archéologie des sociétés pré-agricoles
ANT 3420	3 A 1	Interactions bioculturelles
ANT 3440	3 H 1	Génétique du comportement humain
ANT 3456	3 A 1	Primatologie et anthropologie
ANT 3460	3 H 1	Concepts, méthodes en paléoanthropologie
ANT 3554	3 A 1	Méthodes en primatologie
ANT 3612	3 A 1	Ethnolinguistique : méthode de recherche
ANT 3625	3 H 1	Langue, culture et poétique
ANT 3631	3 AH 1	Changement social et linguistique

ANT 3809	3 H 1	Séminaire d'ethnologie 1
ANT 3811	3 HE 1	Séminaire d'ethnologie 2
ANT 3812	3 AH 1	Séminaire d'ethnologie 3
ANT 3813	3 AHE1	Séminaire d'archéologie
ANT 3814	3 A 1	Séminaire d'anthropologie biologique
ANT 3815	3 A 1	Séminaire d'ethnolinguistique
ANT 3850	3 A 1	Aire culturelle : Europe
ANT 3854	3 A 1	Aire : les Autochtones du Canada
ANT 3855	3 A 1	Aire culturelle : l'ouest de l'Amérique
ANT 3856	3 A 1	Aire culturelle : région caraïbe
ANT 3858	3 H 1	Aire culturelle : Amérique du Sud
ANT 3859	3 H 1	Aire culturelle méso-américaine
ANT 3860	3 H 1	Aire : l'Afrique au sud du Sahara
ANT 3861	3 A 1 js	Aire culturelle : le monde arabo-musulman
ANT 3862	3 H 1	Aire culturelle : Pacifique
ANT 3875	3 A 1	Aire culturelle : Asie du Sud
ANT 3876	3 H 1	Aire culturelle : Caucase
ANT 3881	3 A 1	Aire : Méso-Amérique précolombienne
ANT 3882	3 H 1	Aire culturelle : préhistoire du Québec
ANT 3883	3 A 1	Préhistoire de l'Asie du Sud-ouest

Bloc 01 Y option minimum 3 cr., maximum 3 cr.

Complément de formation

COM 2001	3 AH 1 js	Communication internationale
DMO 1010	3 H 1 js	Problèmes de population contemporains
EAM 1000	3 H 1 s	Littérature universelle
GEO 2833	3 A 1 js	La carte du monde actuel
LCO 2011	3 A 1 js	Études comparatives des récits
MUL 3301	3 A 1 js	Panorama des musiques du monde 1
PHI 2920	3 A 1 js	Mythe, religion et connaissance
POL 1954	3 AH 1 js	Relations internationales
PPL 3040	3 AHE1 js	Communication interculturelle
SRL 2020	3 AHE1 js	Hindouisme et bouddhisme

Segment 71 Propre à l'orientation Chine

Bloc 71 A option minimum 12 cr., maximum 36 cr.

Langue chinoise

CHN 1050	6 AE 1 j	Chinois élémentaire 1
CHN 1050H	6 A 2 js	Chinois élémentaire 1
CHN 1060	6 H 1	Chinois élémentaire 2
CHN 1060H	6 A 2 js	Chinois élémentaire 2
CHN 1075	6 AE 1 j	Chinois intermédiaire 1
CHN 1085	6 HE 1 j	Chinois intermédiaire 2
CHN 2050	3 AE 1 js	Chinois avancé : langue parlée 1
CHN 2060	3 HE 1 js	Chinois avancé : langue parlée 2
CHN 2070	3 AE 1 js	Chinois avancé : langue écrite 1
CHN 2080	3 HE 1 js	Chinois avancé : langue écrite 2

Segment 72 Propre à l'orientation Japon

Bloc 72 A option minimum 12 cr., maximum 36 cr.

Langue japonaise

JPN 1050	6 AE 1 j	Japonais élémentaire 1
JPN 1050H	6 A 2 js	Japonais élémentaire 1
JPN 1060	6 HE 1 j	Japonais élémentaire 2
JPN 1060H	6 A 2 js	Japonais élémentaire 2
JPN 1075	6 A 1 j	Japonais intermédiaire 1
JPN 1085	6 H 1 j	Japonais intermédiaire 2
JPN 2050	3 A 1 js	Japonais avancé : langue parlée 1
JPN 2060	3 H 1 js	Japonais avancé : langue parlée 2
JPN 2070	3 A 1 js	Japonais avancé : langue écrite 1
JPN 2080	3 H 1 js	Japonais avancé : langue écrite 2

Segment 73 Propre à l'orientation Corée

Bloc 73 A obligatoire 12 cr.

Langue coréenne

CRN 1050	6 A 1 j	Coréen élémentaire 1
CRN 1060	6 H 1 j	Coréen élémentaire 2

Segment 74 Propre à l'orientation Vietnam

Bloc 74 A option minimum 12 cr., maximum 24 cr.

Langue vietnamienne

VNM 1050	6	A	1	js	Vietnamien élémentaire 1
VNM 1060	6	H	1	js	Vietnamien élémentaire 2
VNM 1070	6	A	1	js	Vietnamien intermédiaire 1
VNM 1080	6	H	1	js	Vietnamien intermédiaire 2

Études est-asiatiques et Géographie

B.A. spécialisé bidisciplinaire 1-098-1-0

Information sur le programme :Peter M. Foggin 343-8044
Information sur l'admission : 343-7076**1 Conditions d'admissibilité**Être titulaire du diplôme d'études collégiales (DEC) ou faire la preuve d'une formation scolaire équivalente ;
ou

avoir atteint l'âge de 21 ans et posséder une préparation académique adéquate et, s'il y a lieu, une expérience appropriée à ce programme.

2 Capacité d'accueil

La capacité d'accueil n'est pas limitée. La personne qui satisfait aux conditions d'admission est admise sous réserve de la qualité du dossier.

3 Remarques

3.1 Tout nouvel étudiant doit réussir le test de français imposé par l'Université ou, s'il échoue au test, réussir les cours de français prescrits par l'Université pour obtenir son diplôme. Les étudiants qui auront réussi l'Épreuve uniforme de français, langue d'enseignement et littérature ou le Test de français du MEQ seront exemptés du test imposé par l'Université.

3.2 Toutes les conditions d'admissibilité doivent être satisfaites avant le 15 septembre pour une admission au trimestre d'automne ou avant le 1^{er} février pour une admission au trimestre d'hiver.

3.3 Toute personne âgée de 21 ans ou plus qui ne détient pas le DEC et qui a interrompu ses études depuis au moins un an doit avoir acquis une formation scolaire démontrant des habiletés et des aptitudes à poursuivre des études universitaires en ayant suivi, par exemple, des cours au collège ou à l'université à titre d'étudiant libre. Les personnes concernées peuvent s'adresser, si elles le désirent, à un conseiller pédagogique du Service de gestion des études et des programmes.

3.4 Ce programme est offert à plein temps et à temps partiel, de jour et de soir.

Programme 1-098-1-0

Version 00

B.A. spécialisé bidisciplinaire en Études est-asiatiques et Géographie

J

L'orientation Chine comprend les segments 01 et 71, avec 42 crédits obligatoires, 48 à option et 0 au choix.

L'orientation Japon comprend les segments 01 et 72, avec 42 crédits obligatoires, 48 à option et 0 au choix.

L'orientation Corée comprend les segments 01 et 73, avec 54 crédits obligatoires, 36 à option et 0 au choix.

L'orientation Vietnam comprend les segments 01 et 74, avec 42 crédits obligatoires, 48 à option et 0 au choix.

Segment 01 commun aux quatre orientations

Bloc 01 A obligatoire

21 cr.

Formation est-asiatique de base

AES 1010	3	A	1	Introduction à l'Asie de l'Est : Chine
AES 1020	3	H	1	Introduction à l'Asie de l'Est : Japon
AES 1030	3	A	1	Introduction à l'Asie de l'Est : Corée
GEO 3412	3	H	1	La Chine
GEO 3422	3	A	1	Le Japon
GEO 3432	3	A	1	Le Pacifique
GEO 3442	3	AH	1	L'Asie du Sud-Est

Bloc 01 B obligatoire

21 cr.

Formation géographique de base

GEO 1112	3	A	1	Le géosystème planétaire
GEO 1122	3	H	1	Les équilibres zonaux
GEO 1212	3	A	1	L'organisation spatiale
GEO 1222	3	H	1	Le système monde
GEO 1532	3	AH	1	Cartographie
GEO 1542	3	A	1	Photo-interprétation et télédétection
GEO 2212	3	H	1	Géographie du développement

Bloc 01 C option

minimum 6 cr., maximum 30 cr.

Formation est-asiatique complémentaire

AES 3010	3	AH	1	Analyse de textes chinois classiques
AES 3030	3	AH	1	Civilisation chinoise par les textes
AES 3031	3	AH	1	Civilisation japonaise par les textes
AES 3032	3	H	1	Analyse de la culture de la Corée
AES 3610	3	AH	1	Colloque sur l'Asie de l'Est
AES 3710	3	H	1	Calligraphie chinoise et japonaise
AES 3810	3	AH	1	Séminaire de recherches sur la Chine
AES 3910	3	AH	1	Séminaire de recherches sur le Japon
ANT 3164	3	H	1	La société japonaise contemporaine
ANT 3864	3	A	1	Aire culturelle : Japon
ANT 3866	3	H	1	Aire culturelle : la Chine
CHN 2011	3	A	1	Introduction à la littérature chinoise
CHN 2012	3	H	1	Littérature chinoise du XXe siècle
CIN 2085	3	H	1	Cinéma est-asiatique
ECN 1961	3	A	1	Économie de l'Asie
ETA 3315	3	AHE1	1	L'éducation en Chine
HAR 2085	3	H	1	Art est-asiatique
HST 2619	3	A	1	La Chine impériale
HST 2620	3	H	1	La Chine en révolution
HST 2624	3	A	1	Histoire du Japon jusqu'en 1868
HST 2625	3	H	1	Histoire du Japon contemporain
JPN 2020	3	AH	1	Introduction à la littérature japonaise
JPN 2021	3	AH	1	Littérature japonaise du XXe siècle
LNG 3015	3	A	1	Le chinois : synchronie et diachronie
LNG 3025	3	A	1	Le japonais : synchronie et diachronie
PHI 2950	3	H	1	Le confucianisme
PHI 2960	3	H	1	Naissance de la philosophie chinoise
PHI 3960	3	H	1	Cosmologie taoïste
POL 2751	3	AH	1	La Chine
POL 2752	3	AH	1	Le Japon
POL 2860	3	AH	1	Régimes politiques de l'Asie de l'Est
SOL 2310	3	A	1	Sociologie de la Chine

Bloc 01 D option

minimum 6 cr., maximum 30 cr.

Formation géographique complémentaire

GEO 1312	3	AH	1	Géographie et environnement
GEO 1512	3	AH	1	Géographie quantitative 1
GEO 1522	3	AH	1	Géographie quantitative 2
GEO 2112	3	A	1	Phytogéographie
GEO 2122	3	AH	1	Climatologie
GEO 2222	3	AH	1	Géographie des activités économiques
GEO 2232	3	AH	1	Géographie sociale et des populations
GEO 2312	3	AH	1	Gestion des ressources
GEO 2512	3	AHE1	1	Systèmes d'information géographique
GEO 3112	3	AH	1	Géomorphologie
GEO 3132	3	AH	1	Reconstitutions paléo-environnementales

GEO 3222	3 A 1	Transport et réseaux géographiques
GEO 3232	3 H 1	Géographie politique
GEO 3322	3 A 1	Géographie de la santé et environnement

Segment 71 Propre à l'orientation Chine

Bloc 71 A option minimum 12 cr., maximum 36 cr.

Langue chinoise

CHN 1050	6 AE 1 j	Chinois élémentaire 1
CHN 1050H	6 A 2 js	Chinois élémentaire 1
CHN 1060	6 H 1 j	Chinois élémentaire 2
CHN 1060H	6 A 2 js	Chinois élémentaire 2
CHN 1075	6 AE 1 j	Chinois intermédiaire 1
CHN 1085	6 HE 1 j	Chinois intermédiaire 2
CHN 2050	3 AE 1 js	Chinois avancé : langue parlée 1
CHN 2060	3 HE 1 js	Chinois avancé : langue parlée 2
CHN 2070	3 AE 1 js	Chinois avancé : langue écrite 1
CHN 2080	3 HE 1 js	Chinois avancé : langue écrite 2

Segment 72 Propre à l'orientation Japon

Bloc 72 A option minimum 12 cr., maximum 36 cr.

Langue japonaise

JPN 1050	6 AE 1 j	Japonais élémentaire 1
JPN 1050H	6 A 2 js	Japonais élémentaire 1
JPN 1060	6 HE 1 j	Japonais élémentaire 2
JPN 1060H	6 A 2 js	Japonais élémentaire 2
JPN 1075	6 A 1 j	Japonais intermédiaire 1
JPN 1085	6 H 1 j	Japonais intermédiaire 2
JPN 2050	3 A 1 js	Japonais avancé : langue parlée 1
JPN 2060	3 H 1 js	Japonais avancé : langue parlée 2
JPN 2070	3 A 1 js	Japonais avancé : langue écrite 1
JPN 2080	3 H 1 js	Japonais avancé : langue écrite 2

Segment 73 Propre à l'orientation Corée

Bloc 73 A obligatoire 12 cr.

Langue coréenne

CRN 1050	6 A 1 j	Coréen élémentaire 1
CRN 1060	6 H 1 j	Coréen élémentaire 2

Segment 74 Propre à l'orientation vietnam

Bloc 74 A option minimum 12 cr., maximum 24 cr.

VNM 1050	6 A 1 js	Vietnamien élémentaire 1
VNM 1060	6 H 1 js	Vietnamien élémentaire 2
VNM 1070	6 A 1 js	Vietnamien intermédiaire 1
VNM 1080	6 H 1 js	Vietnamien intermédiaire 2

Études est-asiatiques et Histoire**B.A. spécialisé bidisciplinaire 1-099-1-0****Information sur le programme :**

David Ownby 343-6244

Information sur l'admission : 343-7076

1 Conditions d'admissibilité

Être titulaire du diplôme d'études collégiales (DEC) ou faire la preuve d'une formation scolaire équivalente ;

ou

avoir atteint l'âge de 21 ans et posséder une préparation académique adéquate et, s'il y a lieu, une expérience appropriée à ce programme.

2 Capacité d'accueil

La capacité d'accueil n'est pas limitée. La personne qui satisfait aux conditions d'admission est admise sous réserve de la qualité du dossier.

3 Remarques

3.1 Tout nouvel étudiant doit réussir le test de français imposé par l'Université ou, s'il échoue au test, réussir les cours de français prescrits par l'Université pour obtenir son diplôme. Les étudiants qui auront réussi l'Épreuve uniforme de français, langue d'enseignement et littérature ou le Test de français du MEQ seront exemptés du test imposé par l'Université.

3.2 Toutes les conditions d'admissibilité doivent être satisfaites avant le 15 septembre pour une admission au trimestre d'automne ou avant le 1^{er} février pour une admission au trimestre d'hiver.

3.3 Toute personne âgée de 21 ans ou plus qui ne détient pas le DEC et qui a interrompu ses études depuis au moins un an doit avoir acquis une formation scolaire démontrant des habiletés et des aptitudes à poursuivre des études universitaires en ayant suivi, par exemple, des cours au collège ou à l'université à titre d'étudiant libre. Les personnes concernées peuvent s'adresser, si elles le désirent, à un conseiller pédagogique du Service de gestion des études et des programmes facultaires pour discuter de leur cheminement d'études (343-6515).

3.4 Ce programme est offert à plein temps et à temps partiel.

Programme 1-099-1-0

Version 00

B.A. spécialisé bidisciplinaire en Études est-asiatiques et Histoire

J

L'orientation Chine comprend les segments 01 et 71, avec 33 crédits obligatoires, 57 à option et 0 au choix.

L'orientation Japon comprend les segments 01 et 72, avec 33 crédits obligatoires, 57 à option et 0 au choix.

L'orientation Corée comprend les segments 01 et 73, avec 45 crédits obligatoires, 45 à option et 0 au choix.

L'orientation Vietnam comprend les segments 01 et 74, avec 33 crédits obligatoires, 57 à option et 0 au choix.

Segment 01 Commun aux quatre orientations

Bloc 01 A obligatoire 21 cr.

Formation est-asiatique de base

AES 1010	3 A 1 j	Introduction à l'Asie de l'Est : Chine
AES 1020	3 H 1 j	Introduction à l'Asie de l'Est : Japon
AES 1030	3 A 1 j	Introduction à l'Asie de l'Est : Corée
HST 2619	3 A 1 j	La Chine impériale
HST 2620	3 H 1 j	La Chine en révolution
HST 2624	3 A 1 j	Histoire du Japon jusqu'en 1868
HST 2625	3 H 1 j	Histoire du Japon contemporain

Bloc 01 B obligatoire 12 cr.

Formation historique de base

HST 1010	3 A 1 j	Méthodes de recherche en histoire
HST 1041	3 A 1 j	L'Europe moderne
HST 1042	3 H 1 j	L'Europe contemporaine
HST 2023	3 H 1 j	Introduction à la discipline historique

Bloc 01 C option minimum 12 cr., maximum 24 cr.

Formation est-asiatique complémentaire

AES 3010	3 AH 1 j	Analyse de textes chinois classiques
AES 3030	3 AH 1 j	Civilisation chinoise par les textes
AES 3031	3 AH 1 j	Civilisation japonaise par les textes
AES 3032	3 H 1 j	Analyse de la culture de la Corée
AES 3610	3 AH 1 j	Colloque sur l'Asie de l'Est
AES 3710	3 H 1 j	Calligraphie chinoise et japonaise
AES 3810	3 AH 1 j	Séminaire de recherches sur la Chine
AES 3910	3 AH 1 j	Séminaire de recherches sur le Japon
ANT 3164	3 H 1 j	La société japonaise contemporaine

ANT 3864	3 A 1 j	Aire culturelle : Japon
ANT 3866	3 H 1 j	Aire culturelle : la Chine
CHN 2011	3 A 1 j	Introduction à la littérature chinoise
CHN 2012	3 H 1 j	Littérature chinoise du XXe siècle
CIN 2085	3 H 1 j	Cinéma est-asiatique
ECN 1961	3 A 1 j	Économie de l'Asie
ETA 3315	3 AHE1 j	L'éducation en Chine
GEO 3412	3 H 1 j	La Chine
GEO 3422	3 A 1 j	Le Japon
GEO 3432	3 A 1 j	Le Pacifique
GEO 3442	3 AH 1 j	L'Asie du Sud-Est
HAR 2085	3 H 1 j	Art est-asiatique
JPN 2020	3 AH 1 j	Introduction à la littérature japonaise
JPN 2021	3 AH 1 j	Littérature japonaise du XXe siècle
LNG 3015	3 A 1 j	Le chinois : synchronie et diachronie
LNG 3025	3 A 1 j	Le japonais : synchronie et diachronie
PHI 2950	3 H 1 j	Le confucianisme
PHI 2960	3 H 1 j	Naissance de la philosophie chinoise
PHI 3960	3 H 1 j	Cosmologie taoïste
POL 2751	3 AH 1 j	La Chine
POL 2752	3 AH 1 j	Le Japon
POL 2860	3 AH 1 j	Régimes politiques de l'Asie de l'Est
SOL 2310	3 A 1 j	Sociologie de la Chine

Bloc 01 D option minimum 9 cr., maximum 12 cr.

Formation historique complémentaire

HST 1043	3 A 1 j	Histoire des États-Unis
HST 1044	3 H 1 j	Introduction à l'Amérique latine
HST 1045	3 H 1 j	Introduction à l'histoire des sciences
HST 1051	3 A 1 j	Histoire du Canada jusqu'en 1850
HST 1052	3 H 1 j	Histoire du Canada depuis 1850
HST 2212	3 A 1 j	Histoire de l'Union soviétique
HST 2262	3 A 1 j	La Grande-Bretagne depuis 1485
HST 2267	3 A 1 j	Histoire de la France contemporaine
HST 2275	3 A 1 j	Histoire de l'Allemagne contemporaine
HST 2361	3 A 1 j	Histoire des États-Unis depuis 1865
HST 2522	3 A 1 j	Sciences et conflits internationaux
HST 2904	3 A 1 j	Histoire du Québec contemporain

Bloc 01 E option minimum 9 cr., maximum 12 cr.

Formation à la recherche historique

HST 3220	3 H 1 j	France contemporaine : économie, société
HST 3256	3 A 1 j	La politique étrangère allemande
HST 3257	3 H 1 j	Relations internationales : France
HST 3360	3 H 1 j	Société et idéologie aux États-Unis
HST 3361	3 A 1 j	Société et pouvoir aux États-Unis
HST 3460	3 A 1 j	Histoire politique du Canada
HST 3475	3 A 1 j	Histoire des travailleurs au Québec
HST 3562	3 H 1 j	Sciences, techniques et sociétés
HST 3591	3 A 1 j	Médecine, santé et société en Europe

Bloc 01 Y option minimum 3 cr., maximum 3 cr.

Complément de formation

ANT 1213	3 H 1 j	L'archéologie des civilisations
ANT 1611	3 H 1 j	Langage, culture, société
COM 2001	3 AH 1 j	Communication internationale
DMO 1010	3 H 1 j	Problèmes de population contemporains
EAM 1000	3 H 1 s	Littérature universelle
GEO 2833	3 A 1 j	La carte du monde actuel
LCO 2011	3 A 1 j	Études comparatives des récits
MUL 3301	3 A 1 j	Panorama des musiques du monde 1
PHI 2920	3 A 1 j	Mythe, religion et connaissance
POL 1954	3 AH 1 j	Relations internationales
PPL 3040	3 AHE1 j	Communication interculturelle
SRL 2020	3 AHE1 j	Hindouisme et bouddhisme

Segment 71 Propre à l'orientation Chine

Bloc 71 A option minimum 12 cr., maximum 24 cr.

Langue chinoise

CHN 1050	6 AE 1 j	Chinois élémentaire 1
CHN 1050H	6 A 2 j	Chinois élémentaire 1
CHN 1060	6 H 1 j	Chinois élémentaire 2
CHN 1060H	6 A 2 j	Chinois élémentaire 2

CHN 1075	6 AE 1 j	Chinois intermédiaire 1
CHN 1085	6 HE 1 j	Chinois intermédiaire 2
CHN 2050	3 AE 1 j	Chinois avancé : langue parlée 1
CHN 2060	3 HE 1 j	Chinois avancé : langue parlée 2
CHN 2070	3 AE 1 j	Chinois avancé : langue écrite 1
CHN 2080	3 HE 1 j	Chinois avancé : langue écrite 2

Segment 72 Propre à l'orientation Japon

Bloc 72 A option minimum 12 cr., maximum 24 cr.

Langue japonaise

JPN 1050	6 AE 1 j	Japonais élémentaire 1
JPN 1050H	6 A 2 j	Japonais élémentaire 1
JPN 1060	6 HE 1 j	Japonais élémentaire 2
JPN 1060H	6 A 2 j	Japonais élémentaire 2
JPN 1075	6 A 1 j	Japonais intermédiaire 1
JPN 1085	6 H 1 j	Japonais intermédiaire 2
JPN 2050	3 A 1 j	Japonais avancé : langue parlée 1
JPN 2060	3 H 1 j	Japonais avancé : langue parlée 2
JPN 2070	3 A 1 j	Japonais avancé : langue écrite 1
JPN 2080	3 H 1 j	Japonais avancé : langue écrite 2

Segment 73 Propre à l'orientation Corée

Bloc 73 A obligatoire 12 cr.

Langue coréenne

CRN 1050	6 A 1 j	Coréen élémentaire 1
CRN 1060	6 H 1 j	Coréen élémentaire 2

Segment 74 Propre à l'orientation Vietnam

Bloc 74 A option minimum 12 cr., maximum 24 cr.

Langue vietnamienne

VNM 1050	5 A 1 j	Vietnamien élémentaire 1
VNM 1060	5 H 1 j	Vietnamien élémentaire 2
VNM 1070	5 A 1 j	Vietnamien intermédiaire 1
VNM 1080	5 H 1 j	Vietnamien intermédiaire 2

Études françaises

B.A. spécialisé 1-145-1-0

Majeur 1-145-2-0

Mineur 1-145-4-0

Information sur les programmes :

Benoit Melançon 343-5665

Information sur l'admission :

343-7076

1 Conditions d'admissibilité

Détenir le diplôme d'études collégiales (DEC) ou faire la preuve d'une formation scolaire équivalente ;

ou

avoir atteint l'âge de 21 ans et posséder une préparation académique adéquate et, s'il y a lieu, une expérience appropriée à ce programme.

2 Capacité d'accueil

La capacité d'accueil n'est pas limitée. La personne qui satisfait aux conditions d'admission est admise sous réserve de la qualité du dossier.

3 Remarques

3.1 Toute personne dont les deux dernières sessions d'études n'ont pas été faites en français doit subir un test de connaissance du français et obtenir un résultat égal ou supérieur à 70 % avant de pouvoir s'inscrire à ce programme.

3.2 Tout nouvel étudiant doit réussir le test de français imposé par l'Université ou, s'il échoue au test, réussir les cours de français prescrits par l'Université pour obtenir son diplôme. Les étudiants qui au-

ront réussi l'Épreuve uniforme de français, langue d'enseignement et littérature ou le Test de français du MEQ seront exemptés du test imposé par l'Université.

3.3 Toutes les conditions d'admissibilité doivent être satisfaites avant le 15 septembre pour une admission au trimestre d'automne ou avant le 1^{er} février pour une admission au trimestre d'hiver.

3.4 Toute personne âgée de 21 ans ou plus qui ne détient pas le DEC et qui a interrompu ses études depuis au moins un an doit avoir acquis une formation scolaire démontrant des habiletés et des aptitudes à poursuivre des études universitaires en ayant suivi, par exemple, des cours au collège ou à l'université à titre d'étudiant libre. Les personnes concernées peuvent s'adresser, si elles le désirent, à un conseiller pédagogique du Service de gestion des études et des programmes facultaires pour discuter de leur cheminement d'études (343-6515).

3.5 Un baccalauréat en éducation, option enseignement du français au secondaire est offert par la Faculté des sciences de l'éducation en collaboration avec la Faculté des arts et des sciences (pour plus d'informations, voir les programmes d'enseignement au secondaire).

En cas de refus au baccalauréat en éducation, le candidat sera admis dans un programme d'études françaises s'il satisfait aux conditions d'admissibilité et aux critères de sélection et s'il a indiqué ce programme parmi les quatre choix de programme possibles sur le formulaire de demande d'admission.

3.6 Le mineur en études françaises peut être suivi entièrement en fin d'après-midi ou le soir.

3.7 Les autres programmes sont offerts à plein temps et à temps partiel.

Statistiques d'admission (automne 1999)

Cote de rendement collégial (CRC) du dernier collégien admis : 20.000.

Programme 1-145-1-0 Version 13

B.A. spécialisé en études françaises J

Ce programme totalise 30 crédits obligatoires, 51 à option et 9 au choix.

Segment 73

Bloc 73 A obligatoire 21 cr.

Lecture et analyse : outils fondamentaux

FRA 1000	3 A 2 j	Introduction aux études littéraires
FRA 1003	3 A 2 j	Histoire de la littérature
FRA 1004	6 A 2 j	Programme individuel de lecture
FRA 1012	6 A 2 j	Études de textes
FRA 1030	3 AH 1 j	Grammaire du français 1

Bloc 73 B option minimum 6 cr., maximum 6 cr.

Initiations

FRA 1011	3 A 1 j	Le français aujourd'hui
FRA 1013	3 HE 1 j	La rédaction
FRA 1031	3 H 1 j	Questions de langue
FRA 1091	3 HE 1 j	Création littéraire 1
FRA 1202	3 A 1 j	Introduction à la littérature médiévale
FRA 1300	3 A 1 j	Humanismes
FRA 1301	3 H 1 j	Classicismes
FRA 1302	3 A 1 j	Modernités
FRA 1602	3 A 1 j	Classiques de la poésie québécoise
FRA 1603	3 HE 1 j	Classiques du roman québécois
FRA 1700D	3 AH 1 j	La littérature québécoise depuis 1960
FRA 1701	3 AE 1 j	Histoire du théâtre

LNG 1060	3 A 1 j	Stylistique
LNG 1125	3 H 1 j	Temps et espaces francophones
LNG 1955	3 E 1 j	Notions générales de linguistique

Bloc 73 C obligatoire

9 cr.

Lectures critiques

FRA 2000	3 A 2 j	Théories et méthodes critiques
FRA 2001	3 A 2 j	Programme de lectures critiques
FRA 2002	3 A 2 j	Les écrivains et la langue

Bloc 73 D option

minimum 6 cr., maximum 6 cr.

Littérature française avant 1800

FRA 2100	3 A 1 j	Littérature médiévale 1
FRA 2101	3 H 1 j	Littérature médiévale 2
FRA 2120	3 A 1 j	Littérature de la Renaissance 1
FRA 2122	3 H 1 j	Littérature de la Renaissance 2
FRA 2200	3 A 1 j	Littérature du XVII ^e siècle 1
FRA 2201	3 A 1 j	Littérature du XVII ^e siècle 2
FRA 2205	3 H 1 j	Littérature de Nouvelle France
FRA 2300	3 H 1 j	Littérature du XVIII ^e siècle 1
FRA 2301	3 A 1 j	Littérature du XVIII ^e siècle 2

Bloc 73 E option

minimum 6 cr., maximum 6 cr.

Littérature française après 1800

FRA 2401	3 A 1 j	Littérature du XIX ^e siècle 1
FRA 2402	3 A 1 j	Littérature du XIX ^e siècle 2
FRA 2403	3 A 1 j	Littérature du XIX ^e siècle 3
FRA 2404	3 H 1 j	Littérature du XIX ^e siècle 4
FRA 2502	3 H 1 j	Littérature du XX ^e siècle 1
FRA 2503	3 H 1 j	Littérature du XX ^e siècle 2
FRA 2504	3 H 1 j	Littérature du XX ^e siècle 3
FRA 2505	3 A 1 j	Littérature du XX ^e siècle 4
FRA 2506	3 H 1 j	Littérature du XX ^e siècle 5

Bloc 73 F option

minimum 6 cr., maximum 6 cr.

Littérature québécoise

FRA 2604	3 A 1 j	Nouvelle et conte québécois
FRA 2606	3 A 1 j	L'essai québécois
FRA 2608	3 H 1 j	Poésie québécoise 1
FRA 2609	3 A 1 j	Poésie québécoise 2
FRA 2610	3 A 1 j	Littérature québécoise du XIX ^e siècle
FRA 2611	3 AE 1 j	Roman québécois 1
FRA 2612	3 H 1 j	Roman québécois 2
FRA 2614	3 A 1 j	Théâtre québécois
FRA 2615	3 H 1 j	Questions de littérature québécoise

Bloc 73 G option

minimum 3 cr., maximum 3 cr.

Littérature francophone

FRA 2808	3 H 1 j	Oeuvres de la francophonie 1
FRA 2809	3 A 1 j	Oeuvres de la francophonie 2
FRA 2810	3 H 1 j	Oeuvres de la francophonie 3

Bloc 73 H option

minimum 6 cr., maximum 6 cr.

Théories et méthodes critiques

FRA 3003	3 H 1 j	Poétique et théorie des genres
FRA 3015	3 H 1 j	Littérature et anthropologie
FRA 3016	3 A 1 j	Narratologie
FRA 3017	3 A 1 j	Littérature et philosophie
FRA 3018	3 A 1 j	Littérature et société
FRA 3019	3 H 1 j	Littérature et psychanalyse
FRA 3022	3 H 1 j	Thématique
FRA 3023	3 H 1 j	Édition critique et génétique textuelle
FRA 3024	3 H 1 j	Questions d'histoire littéraire
FRA 3025	3 HE 1 j	La littérature et les autres arts
FRA 3026	3 A 1 j	Littérature et linguistique

Bloc 73 I option

minimum 9 cr., maximum 9 cr.

Recherches

FRA 3815	3 A 1 j	L'édition : historique
FRA 3816	3 AHE 1 j	L'édition : recherches et travaux
FRA 3822	3 A 1 j	Auteur québécois 1
FRA 3823	3 H 1 j	Auteur québécois 2

FRA 3824	3 H 1	js	Auteur québécois 3
FRA 3831	3 A 1	j	Littérature féminine 1
FRA 3832	3 A 1	j	Littérature féminine 2
FRA 3833	3 H 1	j	Littérature féminine 3
FRA 3842	3 H 1	js	Auteur français 1
FRA 3843	3 H 1	j	Auteur français 2
FRA 3861	3 A 1	j	Littérature du Québec : groupes culturels
FRA 3876	3 H 1	j	Question de théâtre 1
FRA 3877	3 H 1	js	Question de théâtre 2
FRA 3878	3 A 1	js	Question de roman
FRA 3879	3 A 1	j	Question de poésie
FRA 3880	3 H 1	j	Questions de littérature francophone
FRA 3886	3 E 1	j	Genres 1
FRA 3887	3 AH 1	j	Genres 2
FRA 3891	3 AH 1	j	Création littéraire 2
FRA 3892	3 A 1	js	Création littéraire 3

Bloc 73 Y *option* *minimum 9 cr., maximum 9 cr.*

Autres littératures, philosophie, sciences humaines

ALL 2231	3 H 1	j	Littérature allemande (fr.)
ANG 1361	3 H 1	j	Colonial Visions of the Other
ANG 1950	3 H 1	js	Ecrivains anglophones du Québec
ANG 2113	3 A 1	j	Introduction to Shakespeare
ANG 2151	3 H 1	j	English Writers of the Romantic Period
ANG 2152	3 A 1	j	Victorian Literature
ANG 2401	3 A 1	j	Women's Writing and Literary Traditions
ANT 1900	3 AHE 1	js	Introduction à l'anthropologie
CHN 2011	3 A 1	j	Introduction à la littérature chinoise
COM 1200	3 A 1	js	Introduction aux médias
COM 1300	3 A 1	j	Théories de la communication
ESP 1325	3 H 1	j	Littérature hispano-américaine : panorama
GRC 1031	3 A 1	j	Introduction à la littérature grecque
GRC 3140	3 H 1	j	La tragédie et la comédie
GRM 1001	3 H 1	js	Littérature néo-hellénique
HAR 1090	3 H 1	j	La Renaissance à Florence
HAR 1130	3 H 1	j	L'école impressionniste
HAR 1190	3 A 1	j	Introduction aux arts de l'Occident
HAR 1200	3 A 1	j	Introduction à l'art moderne
HAR 2132	3 H 1	j	L'art en Europe aux XVIIe et XVIIIe s.
HAR 3040	3 A 1	j	Histoire de la critique d'art
HAR 3260	3 A 1	j	Réalisme au XIXe siècle
HGL 1021	3 A 1	j	Mythe et religion en Grèce ancienne
HGL 1031	3 H 1	j	Rites et croyances dans le monde romain
HST 1905	3 H 1	j	Histoire du Canada contemporain
HST 1931	3 A 1	j	L'Antiquité
HST 2108	3 A 1	j	Rome : des origines aux Antonins
HST 2261	3 H 1	j	Société française d'ancien régime
HST 2267	3 A 1	j	Histoire de la France contemporaine
HST 2904	3 A 1	j	Histoire du Québec contemporain
ITL 2160	3 A 1	j	Cinéma et littérature après 1945
JPN 2020	3 AH 1	j	Introduction à la littérature japonaise
LAT 1031	3 H 1	j	Histoire de la littérature latine
LCO 1000	3 AH 1	j	Introduction à la littérature comparée
LNG 1050	3 AH 1	j	Ancien et moyen français
LNG 1126	3 H 1	j	Histoire du français en Amérique
LNG 2011	3 H 1	j	Courants théoriques en linguistique
LNG 2170	3 H 1	j	Français, langue maternelle
LNG 2250	3 A 1	j	Analyse du discours en linguistique
PHI 1620	3 H 1	j	Fondements de l'éthique philosophique
PHI 2180	3 A 1	j	Philosophie du langage
PHI 2615	3 A 1	j	Les Lumières en Europe
PHI 3010	3 H 1	j	Philosophie, psychanalyse et écriture
PHI 3250	3 A 1	j	Esthétique de la littérature
RUS 3089	3 A 1	s	Aperçu de la littérature russe 1
RUS 3094	3 H 1	js	Aperçu de la littérature russe 2
SOL 2309	3 H 1	j	Connaissance et idéologie
SOL 3104	3 A 1	j	Ethnicité et société : thèmes choisis
SOL 3301	3 A 1	j	Sociologie des productions culturelles
TRA 2115	3 A 1	j	Histoire de la traduction

En première année, l'étudiant s'inscrit aux cours des blocs 73 A et B, ainsi qu'à un cours au choix puis, en deuxième année, aux cours des blocs 73 C, D, E, F et G. Dans les blocs D et E, il doit choisir des cours portant sur des périodes littéraires différentes. Les cours des autres blocs sont suivis en troisième année, ainsi que deux cours au

choix. Sauf exception autorisée, les crédits au choix ne sont pas de simple FRA.

Programme 1-145-2-0			Version 12
Majeur en études françaises			J
Ce programme totalise 30 crédits obligatoires, 27 à option et 3 au choix.			
Segment 73			
Bloc 73 A		<i>obligatoire</i>	<i>21 cr.</i>
Lecture et analyse : outils fondamentaux			
FRA 1000	3 A 2	j	Introduction aux études littéraires
FRA 1003	3 A 2	j	Histoire de la littérature
FRA 1004	6 A 2	j	Programme individuel de lecture
FRA 1012	6 A 2	j	Études de textes
FRA 1030	3 AH 1	j	Grammaire du français 1
Bloc 73 B		<i>option</i>	<i>minimum 6 cr., maximum 6 cr.</i>
Initiations			
FRA 1011	3 A 1	j	Le français aujourd'hui
FRA 1013	3 HE 1	j	La rédaction
FRA 1031	3 H 1	j	Questions de langue
FRA 1091	3 HE 1	js	Création littéraire 1
FRA 1202	3 A 1	j	Introduction à la littérature médiévale
FRA 1300	3 A 1	j	Humanismes
FRA 1301	3 H 1	j	Classicismes
FRA 1302	3 A 1	j	Modernités
FRA 1602	3 A 1	j	Classiques de la poésie québécoise
FRA 1603	3 HE 1	j	Classiques du roman québécois
FRA 1700D	3 AH 1	js	La littérature québécoise depuis 1960
FRA 1701	3 AE 1	js	Histoire du théâtre
LNG 1060	3 A 1	j	Stylistique
LNG 1125	3 H 1	j	Temps et espaces francophones
LNG 1955	3 E 1	j	Notions générales de linguistique
Bloc 73 C		<i>obligatoire</i>	<i>9 cr.</i>
Lectures critiques			
FRA 2000	3 A 2	j	Théories et méthodes critiques
FRA 2001	3 A 2	j	Programme de lectures critiques
FRA 2002	3 A 2	j	Les écrivains et la langue
Bloc 73 D		<i>option</i>	<i>minimum 6 cr., maximum 6 cr.</i>
Littérature française avant 1800			
FRA 2100	3 A 1	j	Littérature médiévale 1
FRA 2101	3 H 1	j	Littérature médiévale 2
FRA 2120	3 A 1	j	Littérature de la Renaissance 1
FRA 2122	3 H 1	j	Littérature de la Renaissance 2
FRA 2200	3 A 1	j	Littérature du XVIIe siècle 1
FRA 2201	3 A 1	j	Littérature du XVIIe siècle 2
FRA 2205	3 H 1	js	Littérature de Nouvelle France
FRA 2300	3 H 1	j	Littérature du XVIIIe siècle 1
FRA 2301	3 A 1	j	Littérature du XVIIIe siècle 2
Bloc 73 E		<i>option</i>	<i>minimum 6 cr., maximum 6 cr.</i>
Littérature française après 1800			
FRA 2401	3 A 1	j	Littérature du XIXe siècle 1
FRA 2402	3 A 1	j	Littérature du XIXe siècle 2
FRA 2403	3 H 1	j	Littérature du XIXe siècle 3
FRA 2404	3 H 1	js	Littérature du XIXe siècle 4
FRA 2502	3 H 1	j	Littérature du XXe siècle 1
FRA 2503	3 H 1	j	Littérature du XXe siècle 2
FRA 2504	3 H 1	js	Littérature du XXe siècle 3
FRA 2505	3 A 1	js	Littérature du XXe siècle 4
FRA 2506	3 H 1	j	Littérature du XXe siècle 5

Bloc 73 F	option	minimum 6 cr., maximum 6 cr.
Littérature québécoise		
FRA 2604	3 A 1 j	Nouvelle et conte québécois
FRA 2606	3 A 1 j	L'essai québécois
FRA 2608	3 H 1 j	Poésie québécoise 1
FRA 2609	3 A 1 j	Poésie québécoise 2
FRA 2610	3 A 1 j	Littérature québécoise du XIXe siècle
FRA 2611	3 AE 1 j	Roman québécois 1
FRA 2612	3 H 1 j	Roman québécois 2
FRA 2614	3 A 1 j	Théâtre québécois
FRA 2615	3 H 1 j	Questions de littérature québécoise

Bloc 73 G	option	minimum 3 cr., maximum 3 cr.
Littérature francophone		
FRA 2808	3 H 1 j	Oeuvres de la francophonie 1
FRA 2809	3 A 1 j	Oeuvres de la francophonie 2
FRA 2810	3 H 1 j	Oeuvres de la francophonie 3

En première année, l'étudiant s'inscrit aux cours des blocs 73 A et B, ainsi qu'à un cours au choix puis, en deuxième année, aux cours des blocs 73 C, D, E, F et G. Dans les blocs D et E, il doit choisir des cours portant sur des périodes littéraires différentes. Sauf exception autorisée, les crédits au choix ne sont pas de sigle FRA.

Programme 1-145-4-0 Version 06

Mineur en études françaises J

Ce programme totalise 12 crédits obligatoires, 15 à option et 3 au choix.

Segment 73

Bloc 73 A	obligatoire	12 cr.
Lecture et analyse : outils fondamentaux		
FRA 1004	6 A 2 j	Programme individuel de lecture
FRA 1012	6 A 2 j	Études de textes

Bloc 73 B	option	minimum 15 cr., maximum 15 cr.
-----------	--------	--------------------------------

Panorama des études littéraires francophones		
FRA 1000	3 A 2 j	Introduction aux études littéraires
FRA 1003	3 A 2 j	Histoire de la littérature
FRA 1011	3 A 1 j	Le français aujourd'hui
FRA 1013	3 HE 1 j	La rédaction
FRA 1030	3 AH 1 j	Grammaire du français 1
FRA 1031	3 H 1 j	Questions de langue
FRA 1091	3 HE 1 j	Création littéraire 1
FRA 1202	3 A 1 j	Introduction à la littérature médiévale
FRA 1300	3 A 1 j	Humanismes
FRA 1301	3 H 1 j	Classicismes
FRA 1302	3 A 1 j	Modernités
FRA 1602	3 A 1 j	Classiques de la poésie québécoise
FRA 1603	3 HE 1 j	Classiques du roman québécois
FRA 1700D	3 AH 1 j	La littérature québécoise depuis 1960
FRA 1701	3 AE 1 j	Histoire du théâtre
FRA 2000	3 A 2 j	Théories et méthodes critiques
FRA 2001	3 A 2 j	Programme de lectures critiques
FRA 2002	3 A 2 j	Les écrivains et la langue
FRA 2100	3 A 1 j	Littérature médiévale 1
FRA 2101	3 H 1 j	Littérature médiévale 2
FRA 2120	3 A 1 j	Littérature de la Renaissance 1
FRA 2122	3 H 1 j	Littérature de la Renaissance 2
FRA 2200	3 A 1 j	Littérature du XVIIe siècle 1
FRA 2201	3 A 1 j	Littérature du XVIIe siècle 2
FRA 2205	3 H 1 j	Littérature de Nouvelle France
FRA 2300	3 H 1 j	Littérature du XVIIIe siècle 1
FRA 2301	3 A 1 j	Littérature du XVIIIe siècle 2
FRA 2401	3 A 1 j	Littérature du XIXe siècle 1
FRA 2402	3 A 1 j	Littérature du XIXe siècle 2
FRA 2403	3 H 1 j	Littérature du XIXe siècle 3

FRA 2404	3 H 1 j	Littérature du XIXe siècle 4
FRA 2502	3 H 1 j	Littérature du XXe siècle 1
FRA 2503	3 H 1 j	Littérature du XXe siècle 2
FRA 2504	3 H 1 j	Littérature du XXe siècle 3
FRA 2505	3 A 1 j	Littérature du XXe siècle 4
FRA 2506	3 H 1 j	Littérature du XXe siècle 5
FRA 2604	3 A 1 j	Nouvelle et conte québécois
FRA 2606	3 A 1 j	L'essai québécois
FRA 2608	3 H 1 j	Poésie québécoise 1
FRA 2609	3 A 1 j	Poésie québécoise 2
FRA 2610	3 A 1 j	Littérature québécoise du XIXe siècle
FRA 2611	3 AE 1 j	Roman québécois 1
FRA 2612	3 H 1 j	Roman québécois 2
FRA 2614	3 A 1 j	Théâtre québécois
FRA 2615	3 H 1 j	Questions de littérature québécoise
FRA 2808	3 H 1 j	Oeuvres de la francophonie 1
FRA 2809	3 A 1 j	Oeuvres de la francophonie 2
FRA 2810	3 H 1 j	Oeuvres de la francophonie 3
LNG 1060	3 A 1 j	Stylistique
LNG 1125	3 H 1 j	Temps et espaces francophones
LNG 1955	3 E 1 j	Notions générales de linguistique

Sauf exception autorisée, les crédits au choix ne sont pas de sigle FRA.

Études françaises et Linguistique

B.A. spécialisé bidisciplinaire 1-147-1-0

Information sur le programme :

Richard Patry	343-6675
Information sur l'admission :	343-7076

1 Conditions d'admissibilité

Être titulaire du diplôme d'études collégiales (DEC) ou faire la preuve d'une formation scolaire équivalente ;

ou

avoir atteint l'âge de 21 ans et posséder une préparation académique adéquate et, s'il y a lieu, une expérience appropriée à ce programme.

2 Capacité d'accueil

La capacité d'accueil n'est pas limitée. La personne qui satisfait aux conditions d'admission est admise sous réserve de la qualité du dossier.

3 Remarques

3.1 Toute personne dont les deux dernières sessions d'études n'ont pas été faites en français doit subir un test de connaissance du français et obtenir un résultat égal ou supérieur à 70 % avant de pouvoir s'inscrire à ce programme.

3.2 Tout nouvel étudiant doit réussir le test de français imposé par l'Université ou, s'il échoue au test, réussir les cours de français prescrits par l'Université pour obtenir son diplôme. Les étudiants qui auront réussi l'Épreuve uniforme de français, langue d'enseignement et littérature ou le Test de français du MEQ seront exemptés du test imposé par l'Université.

3.3 Toutes les conditions d'admissibilité doivent être satisfaites avant le 15 septembre pour une admission au trimestre d'automne ou avant le 1^{er} février pour une admission au trimestre d'hiver.

3.4 Toute personne âgée de 21 ans ou plus qui ne détient pas le DEC et qui a interrompu ses études depuis au moins un an doit avoir acquis une formation scolaire démontrant des habiletés et des aptitudes à poursuivre des études universitaires en ayant suivi, par exemple, des cours au collège ou à l'université à titre d'étudiant libre. Les personnes concernées peuvent s'adresser, si elles le désirent, à un conseiller pédagogique du Service de gestion des études et des pro-

grammes facultaires pour discuter de leur cheminement d'études (343-6519).

3.5 Le programme est offert à plein temps et à temps partiel.

Programme 1-147-1-0

Version 00

B.A. spécialisé bidisciplinaire en Études françaises et Linguistique

J

Ce programme totalise 54 crédits obligatoires, 33 à option et 3 au choix.

Segment 72

Bloc 72 A obligatoire 54 cr.

Bases en études françaises et en linguistique

FRA 1000	3 A 2 j	Introduction aux études littéraires
FRA 1003	3 A 2 j	Histoire de la littérature
FRA 1004	6 A 2 j	Programme individuel de lecture
FRA 1012	6 A 2 j	Études de textes
FRA 2000	3 A 2 j	Théories et méthodes critiques
FRA 2001	3 A 2 j	Programme de lectures critiques
FRA 2002	3 A 2 j	Les écrivains et la langue
LNG 1050	3 AH 1 j	Ancien et moyen français
LNG 1080	3 A 1 j	Lexique et notions de sémantique
LNG 1400	3 A 1 j	Notions de phonétique et de phonologie
LNG 1540	3 A 1 j	Notions de morphologie et de syntaxe
LNG 2050	3 H 1 j	Syntaxes du français
LNG 2080	3 H 1 j	Sémantique du français
LNG 2360	3 H 1 j	Morphologie du français
LNG 2400	3 H 1 j	Phonétique instrumentale du français
LNG 2470	3 H 1 j	Phonologie du français

Bloc 72 B option minimum 6 cr., maximum 6 cr.

Langues

ALL 1981	6 A 1 s	Lecture de textes en langue allemande 1
ALL 1982	3 H 1 s	Lecture de textes en langue allemande 2
ALL 1983	3 AE 1 s	Lecture de textes en langue allemande 3
ANG 1967	3 AHE1 js	Anglais intermédiaire 1
ANG 1968	3 AHE1 js	Anglais intermédiaire 2
ANG 1969	3 AHE1 js	Lecture de l'anglais
ESP 1951	6 A 2 j	Espagnol élémentaire
ESP 1952	3 AHE1 js	Espagnol intermédiaire
ESP 1953	3 AHE1 js	Espagnol avancé
ITL 1951	6 A 2 js	Italien élémentaire
ITL 1952	3 AHE1 js	Italien intermédiaire
ITL 1953	3 AH 1 s	Italien avancé
LAT 1111	3 AE 1 s	Initiation à la langue latine 1
LAT 1121	3 HE 1 js	Initiation à la langue latine 2
PTG 1951	6 A 1 s	Portugais élémentaire
PTG 1952	3 H 1 s	Portugais intermédiaire
PTG 1953	3 A 1 s	Portugais avancé

Bloc 72 C option minimum 3 cr., maximum 3 cr.

Littérature québécoise

FRA 1602	3 A 1 j	Classiques de la poésie québécoise
FRA 1603	3 HE 1 j	Classiques du roman québécois
FRA 2604	3 A 1 j	Nouvelle et conte québécois
FRA 2606	3 A 1 j	L'essai québécois
FRA 2608	3 H 1 j	Poésie québécoise 1
FRA 2609	3 A 1 j	Poésie québécoise 2
FRA 2610	3 A 1 j	Littérature québécoise du XIXe siècle
FRA 2611	3 AE 1 j	Roman québécois 1
FRA 2612	3 H 1 js	Roman québécois 2
FRA 2614	3 A 1 j	Théâtre québécois
FRA 2615	3 H 1 j	Questions de littérature québécoise

Bloc 72 D option minimum 3 cr., maximum 3 cr.

Littérature de la francophonie

FRA 2808	3 H 1 j	Oeuvres de la francophonie 1
FRA 2809	3 A 1 j	Oeuvres de la francophonie 2
FRA 2810	3 H 1 j	Oeuvres de la francophonie 3

Bloc 72 E option minimum 3 cr., maximum 3 cr.

Langue dans la francophonie

LNG 1125	3 H 1 j	Temps et espaces francophones
LNG 1126	3 H 1 j	Histoire du français en Amérique
LNG 1300	3 H 1 j	Dictionnaires : analyse de contenu
LNG 2045	3 A 1 j	Grammaire du français et linguistique
LNG 2170	3 H 1 j	Français, langue maternelle
TRA 2115	3 A 1 j	Histoire de la traduction
TRA 3075	3 A 1 j	Traduction et cultures
TRA 3125	3 H 1 j	Théories contemporaines de la traduction
TRA 3580	3 A 1 j	Traduction littéraire

Bloc 72 F option minimum 3 cr., maximum 3 cr.

Littérature française avant 1800

FRA 1300	3 A 1 j	Humanismes
FRA 1301	3 H 1 j	Classicismes
FRA 2100	3 A 1 j	Littérature médiévale 1
FRA 2101	3 H 1 j	Littérature médiévale 2
FRA 2120	3 A 1 j	Littérature de la Renaissance 1
FRA 2122	3 H 1 j	Littérature de la Renaissance 2
FRA 2200	3 A 1 j	Littérature du XVIIe siècle 1
FRA 2201	3 A 1 j	Littérature du XVIIe siècle 2
FRA 2205	3 H 1 js	Littérature de Nouvelle France
FRA 2300	3 H 1 j	Littérature du XVIIIe siècle 1
FRA 2301	3 A 1 j	Littérature du XVIIIe siècle 2

Bloc 72 G option minimum 3 cr., maximum 3 cr.

Langue avant 1800

LNG 1120	3 A 1 j	Histoire de la langue française
LNG 2120	3 H 1 j	Le français moderne de 1550 à 1789
LNG 2650	3 H 1 j	Philologie 1 : ancien et moyen français
LNG 2660	3 H 1 j	Philologie occitane
LNG 2820	3 H 1 j	Linguistique historique : introduction

Bloc 72 H option minimum 3 cr., maximum 3 cr.

Littérature française après 1800

FRA 1302	3 A 1 j	Modernités
FRA 2401	3 A 1 j	Littérature du XIXe siècle 1
FRA 2402	3 A 1 j	Littérature du XIXe siècle 2
FRA 2403	3 H 1 j	Littérature du XIXe siècle 3
FRA 2404	3 H 1 js	Littérature du XIXe siècle 4
FRA 2502	3 H 1 j	Littérature du XXe siècle 1
FRA 2503	3 H 1 j	Littérature du XXe siècle 2
FRA 2504	3 H 1 js	Littérature du XXe siècle 3
FRA 2505	3 A 1 js	Littérature du XXe siècle 4
FRA 2506	3 H 1 j	Littérature du XXe siècle 5

Bloc 72 I option minimum 3 cr., maximum 3 cr.

Champs sectoriels en linguistique

LNG 1060	3 A 1 j	Stylistique
LNG 1090	3 H 1 j	Systèmes de signes et sémiotiques
LNG 1150	3 A 1 j	Linguistique amérindienne
LNG 2005	3 A 1 j	Introduction à la lexicométrie
LNG 2011	3 H 1 j	Courants théoriques en linguistique
LNG 2100	3 A 1 j	Français québécois
LNG 2140	3 A 1 j	Questions de bilinguisme
LNG 2180	3 H 1 j	Introduction à la psycholinguistique
LNG 2240	3 H 1 j	Pragmatique
LNG 2250	3 A 1 j	Analyse du discours en linguistique
LNG 2340	3 A 1 j	Langues secondes
LNG 2350	3 H 1 j	Sociolinguistique

Bloc 72 J option minimum 3 cr., maximum 3 cr.

Recherche en littérature française

FRA 3003	3 H 1 j	Poétique et théorie des genres
FRA 3015	3 H 1 j	Littérature et anthropologie

FRA 3016	3 A 1 j	Narratologie
FRA 3017	3 A 1 j	Littérature et philosophie
FRA 3018	3 A 1 j	Littérature et société
FRA 3019	3 H 1 j	Littérature et psychanalyse
FRA 3022	3 H 1 js	Thématique
FRA 3023	3 H 1 js	Édition critique et génétique textuelle
FRA 3024	3 H 1 j	Questions d'histoire littéraire
FRA 3025	3 HE 1 j	La littérature et les autres arts
FRA 3026	3 A 1 j	Littérature et linguistique

Bloc 72 K *option* *minimum 3 cr., maximum 3 cr.*

Recherche en linguistique

LNG 3020	3 A 1 j	Problèmes en histoire du français
LNG 3040	3 A 1 j	Syntaxe : théorie et description
LNG 3050	3 A 1 j	Sémantique : théorie et description
LNG 3070	3 H 1 j	Phonologie : théorie et description
LNG 3150	3 H 1 j	Linguistique du texte amérindien
LNG 3240	3 A 1 j	Philologie romane
LNG 3400	3 A 1 j	Morphologie : théorie et description
LNG 3560	3 A 1 j	Phonétique : théorie et description
LNG 3600	3 A 1 j	Philologie 2 : ancien et moyen français

Les 6 crédits du bloc 72 B doivent être choisis dans une seule et même langue.

Études hispaniques

B.A. spécialisé 1-105-1-0

Majeur 1-105-2-0

Mineur 1-105-4-0

Information sur les programmes :

Catherine Poupeney Hart 343-2303

Information sur l'admission : 343-7076

1 Conditions d'admissibilité

1.1 Détenir le diplôme d'études collégiales (DEC) ou faire la preuve d'une formation scolaire équivalente ;

ou

avoir atteint l'âge de 21 ans et posséder une préparation académique adéquate et, s'il y a lieu, une expérience appropriée à ce programme.

1.2 Pour le B.A. spécialisé et le programme de majeure : avoir réussi les cours du bloc 10.5 (voir section 4), ou l'équivalent ;

1.3 Pour le mineur, il n'y a pas de cours préalable.

2 Capacité d'accueil

La capacité d'accueil n'est pas limitée. La personne qui satisfait aux conditions d'admission est admise sous réserve de la qualité du dossier.

3 Remarques

3.1 Tout nouvel étudiant doit réussir le test de français imposé par l'Université ou, s'il échoue au test, réussir les cours de français prescrits par l'Université pour obtenir son diplôme. Les étudiants qui auront réussi l'Épreuve uniforme de français, langue d'enseignement et littérature ou le Test de français du MEQ seront exemptés du test imposé par l'Université.

3.2 Toutes les conditions d'admissibilité doivent être satisfaites avant le 15 septembre pour une admission au trimestre d'automne ou avant le 1^{er} février pour une admission au trimestre d'hiver.

3.3 Toute personne âgée de 21 ans ou plus qui ne détient pas le DEC et qui a interrompu ses études depuis au moins un an doit avoir acquis une formation scolaire démontrant des habiletés et des aptitudes à poursuivre des études universitaires en ayant suivi, par exemple, des cours au collège ou à l'université à titre d'étudiant libre. Parmi ces cours, on peut retrouver ceux du bloc 10.5 (voir section 4). Les personnes concernées peuvent s'adresser, si elles le désirent, à un con-

seiller pédagogique du Service de gestion des études et des programmes facultaires pour discuter de leur cheminement d'études (343-6519).

3.4 Un baccalauréat en éducation, option enseignement de l'espagnol au secondaire est offert par la Faculté des sciences de l'éducation en collaboration avec la Faculté des arts et des sciences (pour plus d'informations, voir les programmes d'enseignement au secondaire).

En cas de refus au baccalauréat en éducation, le candidat sera admis dans un programme d'études hispaniques s'il satisfait aux conditions d'admissibilité et aux critères de sélection et s'il a indiqué ce programme parmi les quatre choix de programme possibles sur le formulaire de demande d'admission.

3.5 Ces programmes sont offerts à plein temps et à temps partiel.

Programme 1-105-1-0

Version 10

B.A. spécialisé en études hispaniques

J

Ce programme totalise 33 crédits obligatoires, 54 à option et 3 au choix. Tous les cours ESP se donnent en espagnol sauf indication contraire.

Segment 73

Bloc 73 A *obligatoire* *33 cr.*

Langue, civilisations, littérature

ESP 1215	3 A 1 j	Civilisation espagnole
ESP 1225	6 A 1 j	Littérature espagnole : panorama
ESP 1317	3 H 1 j	Civilisation hispano-américaine 1
ESP 1325	3 H 1 j	Littérature hispano-américaine : panorama
ESP 1327	3 H 1 j	Civilisation hispano-américaine 2
ESP 2536	3 A 1 j	Grammaire avancée
ESP 2651	3 A 1 j	Stylistique hispanique 1
ESP 2652	3 H 1 j	Stylistique hispanique 2
ESP 3517	3 A 1 j	Espagnol médiéval et classique 1
ESP 3537	3 H 1 j	Espagnol moderne

Bloc 73 B *option* *minimum 0 cr., maximum 12 cr.*

Apprentissage de l'espagnol

ESP 1510	3 H 1 j	Cours pratique d'espagnol 1
ESP 1952	3 AHE1 js	Espagnol intermédiaire
ESP 1953	3 AHE1 js	Espagnol avancé
ESP 1996	6 AH 1 js	Espagnol intermédiaire et avancé
ESP 2520	3 A 1 j	Cours pratique d'espagnol 2

Bloc 73 C *option* *minimum 3 cr., maximum 9 cr.*

Étude de la langue

ESP 3518	3 H 1 j	Espagnol médiéval et classique 2
ESP 3540	3 H 1 j	Espagnol idiomatique
ESP 3550	3 H 1 j	L'espagnol d'Amérique
ESP 3700	3 H 1 j	L'espagnol : langue étrangère
LNG 1955	3 E 1 j	Notions générales de linguistique

Bloc 73 D *option* *minimum 6 cr., maximum 15 cr.*

Traduction et rédaction

ESP 2525	3 A 1 j	Composition espagnole 1
ESP 2531	3 A 1 j	Thème 1
ESP 2535	3 H 1 j	Composition 2
ESP 2540	3 A 1 j	Version 1
ESP 2541	3 H 1 j	Thème 2
ESP 2550	3 H 1 j	Version 2
ESP 2900	3 H 1 j	Espagnol spécialisé
ESP 2910	3 H 1 j	Stylistique comparée

Bloc 73 E option minimum 9 cr., maximum 15 cr.

Littérature espagnole

ESP 3212	3 A 1 j	Littérature espagnole du Moyen Âge
ESP 3222	3 H 1 j	Cervantes et le roman du Siècle d'or
ESP 3232	3 A 1 j	Néoclassicisme et romantisme espagnols
ESP 3242	3 A 1 j	Galdos et le réalisme
ESP 3252	3 AH 1 j	Roman et théâtre espagnols du XXe siècle

Bloc 73 F option minimum 6 cr., maximum 15 cr.

Littérature hispano-américaine

ESP 3311	3 AH 1 j	Littérature de la conquête
ESP 3312	3 A 1 j	Littérature de l'indépendance
ESP 3324	3 A 1 j	Roman et conte hispano-américains
ESP 3326	3 AH 1 j	Narration et théâtre hispano-américains
ESP 3355	3 H 1 j	Littérature hispano-américaine

Bloc 73 G option minimum 6 cr., maximum 15 cr.

Littérature hispanique

ESP 2400	3 A 1 j	Cinéma et littératures hispaniques
ESP 3415	3 H 1 j	Poésie hispanique de l'époque baroque
ESP 3435	3 H 1 j	Théâtre hispanique du Siècle d'or
ESP 3440	3 A 1 j	Poésie hispanique moderne
ESP 3451	3 A 1 j	Essai hispanique

Bloc 73 H option minimum 0 cr., maximum 9 cr.

Lectures et recherches complémentaires

ESP 3810	3 AHE1 js	Travail de recherche
ESP 3820	3 AHE1 js	Programme de lectures
ESP 3900	3 AHE1 js	Travail dirigé en traduction

Bloc 73 I option minimum 3 cr., maximum 6 cr.

Théorie littéraire

FRA 1000	3 A 2 j	Introduction aux études littéraires
FRA 3003	3 H 1 j	Poétique et théorie des genres
LCO 2011	3 A 1 js	Études comparatives des récits
LCO 3010	3 A 1 js	Théories de la littérature

Bloc 73 J option minimum 6 cr., maximum 9 cr.

Culture et société

ANT 1950	3 A 1 js	Éléments d'anthropologie culturelle
ANT 3858	3 H 1 j	Aire culturelle : Amérique du Sud
ANT 3859	3 H 1 j	Aire culturelle méso-américaine
ANT 3881	3 A 1 j	Aire : Méso-Amérique précolombienne
HAR 1500	3 H 1 j	L'art baroque en Amérique latine
HAR 1612	3 H 1 j	Le phénomène des avant-gardes
HAR 2200	3 A 1 j	Les arts précolombiens
HAR 3131	3 H 1 j	La peinture espagnole du Siècle d'or
HST 1931	3 A 1 j	L'Antiquité
JUI 2100	3 A 1 js	Judaïsme et judéité
LAA 1101	3 A 1 j	Amérique latine : études de cas

Bloc 73 Y option minimum 3 cr., maximum 9 cr.

ARA 1001	3 A 1 s	Introduction au monde arabe 1
ARA 1002	3 H 1 s	Introduction au monde arabe 2
CIN 1040	3 A 1 s	Langage et matières de l'expression
COM 1200	3 A 1 js	Introduction aux médias
FRA 1701	3 AE 1 js	Histoire du théâtre
GRM 1000	3 A 1 s	Introduction à l'hellénisme
HGL 1021	3 A 1 j	Mythe et religion en Grèce ancienne
HGL 1031	3 H 1 j	Rites et croyances dans le monde romain
HST 2351	3 A 1 j	Amérique latine à l'époque coloniale
HST 2352	3 A 1 s	Amérique latine depuis l'indépendance
ITL 1120	3 A 1 j	Introduction à la culture italienne
ITL 3130	3 H 1 js	La Renaissance italienne
LAT 1111	3 AE 1 s	Initiation à la langue latine 1
LAT 1121	3 HE 1 js	Initiation à la langue latine 2
LAT 3160	3 H 1 j	Le théâtre latin
LNG 1060	3 A 1 j	Stylistique
LNG 1400	3 A 1 j	Notions de phonétique et de phonologie
LNG 1540	3 A 1 j	Notions de morphologie et de syntaxe
PHI 1635	3 H 1 j	Philosophie de l'esprit
PTG 1951	6 A 1 s	Portugais élémentaire

PTG 1952 3 H 1 s Portugais intermédiaire

PTG 1953 3 A 1 s Portugais avancé

Pour être admis à ce programme, l'étudiant devra avoir suivi 90 heures de cours d'espagnol ou l'équivalent : ESP 1991 ou les cours 101 et 201 du CEGEP.

Les étudiants dont les connaissances langagières sont insuffisantes devront choisir, en tout ou en partie selon le niveau atteint, les cours du bloc B.

Sauf exception autorisée, les crédits au choix ne seront pas de sigle ESP.

Programme 1-105-2-0

Version 11

Majeur en études hispaniques

J

Ce programme totalise 18 crédits obligatoires, 39 à option et 3 au choix. Tous les cours ESP se donnent en espagnol sauf indication contraire.

Segment 73

Bloc 73 A obligatoire

18 cr.

Langue, civilisations, littérature

ESP 1215	3 A 1 j	Civilisation espagnole
ESP 1225	6 A 1 j	Littérature espagnole : panorama
ESP 1317	3 H 1 j	Civilisation hispano-américaine 1
ESP 1325	3 H 1 j	Littérature hispano-américaine : panorama
ESP 2536	3 A 1 j	Grammaire avancée

Bloc 73 B option minimum 0 cr., maximum 12 cr.

Apprentissage de l'espagnol

ESP 1510	3 H 1 j	Cours pratique d'espagnol 1
ESP 1952	3 AHE1 js	Espagnol intermédiaire
ESP 1953	3 AHE1 js	Espagnol avancé
ESP 1996	6 AH 1 js	Espagnol intermédiaire et avancé
ESP 2520	3 A 1 j	Cours pratique d'espagnol 2

Bloc 73 C option minimum 6 cr., maximum 9 cr.

Étude de la langue

ESP 3517	3 A 1 j	Espagnol médiéval et classique 1
ESP 3518	3 H 1 j	Espagnol médiéval et classique 2
ESP 3537	3 H 1 j	Espagnol moderne
ESP 3540	3 H 1 j	Espagnol idiomatique
ESP 3550	3 H 1 j	L'espagnol d'Amérique
ESP 3700	3 H 1 j	L'espagnol : langue étrangère
LNG 1955	3 E 1 j	Notions générales de linguistique

Bloc 73 D option minimum 6 cr., maximum 12 cr.

Traduction et rédaction

ESP 2525	3 A 1 j	Composition espagnole 1
ESP 2531	3 A 1 j	Thème 1
ESP 2535	3 H 1 j	Composition 2
ESP 2540	3 A 1 j	Version 1
ESP 2541	3 H 1 j	Thème 2
ESP 2550	3 H 1 j	Version 2
ESP 2900	3 H 1 j	Espagnol spécialisé
ESP 2910	3 H 1 j	Stylistique comparée

Bloc 73 E option minimum 3 cr., maximum 12 cr.

Littérature espagnole

ESP 3212	3 A 1 j	Littérature espagnole du Moyen Âge
ESP 3222	3 H 1 j	Cervantes et le roman du Siècle d'or
ESP 3232	3 A 1 j	Néoclassicisme et romantisme espagnols
ESP 3242	3 A 1 j	Galdos et le réalisme
ESP 3252	3 AH 1 j	Roman et théâtre espagnols du XXe siècle

Bloc 73 F option minimum 3 cr., maximum 12 cr.

Pratiques culturelles hispano-américaines

ESP 1327	3 H 1	Civilisation hispano-américaine 2
ESP 3311	3 AH 1	Littérature de la conquête
ESP 3312	3 A 1	Littérature de l'indépendance
ESP 3324	3 A 1	Roman et conte hispano-américains
ESP 3326	3 AH 1	Narration et théâtre hispano-américains
ESP 3355	3 H 1	Littérature hispano-américaine

Bloc 73 G option minimum 3 cr., maximum 12 cr.

Littérature hispanique

ESP 2400	3 A 1	Cinéma et littératures hispaniques
ESP 2651	3 A 1	Stylistique hispanique 1
ESP 2652	3 H 1	Stylistique hispanique 2
ESP 3415	3 H 1	Poésie hispanique de l'époque baroque
ESP 3435	3 H 1	Théâtre hispanique du Siècle d'or
ESP 3440	3 A 1	Poésie hispanique moderne
ESP 3451	3 A 1	Essai hispanique

Bloc 73 H option minimum 0 cr., maximum 9 cr.

Lectures et recherches complémentaires

ESP 3810	3 AHE1 js	Travail de recherche
ESP 3820	3 AHE1 js	Programme de lectures
ESP 3900	3 AHE1 js	Travail dirigé en traduction

Bloc 73 I option minimum 3 cr., maximum 6 cr.

Théorie littéraire

FRA 1000	3 A 2	Introduction aux études littéraires
FRA 3003	3 H 1	Poétique et théorie des genres
LCO 2011	3 A 1	Études comparatives des récits
LCO 3010	3 A 1	Théories de la littérature

Bloc 73 J option minimum 3 cr., maximum 9 cr.

Culture et société

ANT 1950	3 A 1	Éléments d'anthropologie culturelle
ANT 3858	3 H 1	Aire culturelle : Amérique du Sud
ANT 3859	3 H 1	Aire culturelle méso-américaine
ANT 3881	3 A 1	Aire : Méso-Amérique précolombienne
HAR 1500	3 H 1	L'art baroque en Amérique latine
HAR 1612	3 H 1	Le phénomène des avant-gardes
HAR 2200	3 A 1	Les arts précolombiens
HAR 3131	3 H 1	La peinture espagnole du Siècle d'or
HST 1931	3 A 1	L'Antiquité
JUI 2100	3 A 1	Judaïsme et judéité
LAA 1101	3 A 1	Amérique latine : études de cas

Bloc 73 Y option minimum 3 cr., maximum 3 cr.

ARA 1001	3 A 1	s Introduction au monde arabe 1
ARA 1002	3 H 1	s Introduction au monde arabe 2
CIN 1040	3 A 1	s Langage et matières de l'expression
COM 1200	3 A 1	js Introduction aux médias
FRA 1701	3 AE 1	js Histoire du théâtre
GRM 1000	3 A 1	s Introduction à l'hellénisme
HGL 1021	3 A 1	Mythe et religion en Grèce ancienne
HGL 1031	3 H 1	Rites et croyances dans le monde romain
HST 2351	3 A 1	i Amérique latine à l'époque coloniale
HST 2352	3 A 1	s Amérique latine depuis l'indépendance
ITL 1120	3 A 1	i Introduction à la culture italienne
ITL 3130	3 H 1	js La Renaissance italienne
LAT 3160	3 H 1	i Le théâtre latin
LNG 1060	3 A 1	i Stylistique
LNG 1400	3 A 1	i Notions de phonétique et de phonologie
LNG 1540	3 A 1	i Notions de morphologie et de syntaxe
PHI 1635	3 H 1	i Philosophie de l'esprit
PTG 1952	3 H 1	s Portugais intermédiaire
PTG 1953	3 A 1	s Portugais avancé

Pour être admis à ce programme, l'étudiant devra avoir suivi 90 heures de cours d'espagnol ou l'équivalent : ESP 1991 ou les cours 101 et 201 du CEGEP.

Les étudiants dont les connaissances langagières sont insuffisantes devront choisir, en tout ou en partie selon le niveau atteint, les cours du bloc B.

Sauf exception autorisée, les crédits au choix ne seront pas de sigle ESP.

Programme 1-105-4-0

Version 07

Mineur en études hispaniques**J**

Ce programme totalise 0 crédit obligatoire, 27 à option et 3 au choix. Tous les cours ESP se donnent en espagnol sauf indication contraire.

Segment 72

Bloc 72 A option minimum 0 cr., maximum 15 cr.

Apprentissage de l'espagnol

ESP 1510	3 H 1	j Cours pratique d'espagnol 1
ESP 1951	6 A 2	j Espagnol élémentaire
ESP 1952	3 AHE1 js	Espagnol intermédiaire
ESP 1953	3 AHE1 js	Espagnol avancé
ESP 1996	6 AH 1	js Espagnol intermédiaire et avancé

Bloc 72 B option minimum 3 cr., maximum 12 cr.

Étude de la langue

ESP 2520	3 A 1	j Cours pratique d'espagnol 2
ESP 2536	3 A 1	j Grammaire avancée
ESP 3540	3 H 1	j Espagnol idiomatique
ESP 3550	3 H 1	j L'espagnol d'Amérique

Bloc 72 C option minimum 3 cr., maximum 15 cr.

Traduction et rédaction

ESP 2525	3 A 1	j Composition espagnole 1
ESP 2531	3 A 1	j Thème 1
ESP 2535	3 H 1	j Composition 2
ESP 2540	3 A 1	j Version 1
ESP 2541	3 H 1	j Thème 2
ESP 2550	3 H 1	j Version 2
ESP 2900	3 H 1	j Espagnol spécialisé
ESP 2910	3 H 1	j Stylistique comparée

Bloc 72 D option minimum 6 cr., maximum 18 cr.

Civilisation et littérature

ESP 1215	3 A 1	j Civilisation espagnole
ESP 1225	6 A 1	j Littérature espagnole : panorama
ESP 1317	3 H 1	j Civilisation hispano-américaine 1
ESP 1325	3 H 1	j Littérature hispano-américaine : panorama
ESP 1327	3 H 1	j Civilisation hispano-américaine 2
ESP 2400	3 A 1	j Cinéma et littératures hispaniques
ESP 2651	3 A 1	j Stylistique hispanique 1
ESP 2652	3 H 1	j Stylistique hispanique 2

Les étudiants dont les connaissances langagières sont insuffisantes devront choisir, en tout ou en partie selon le niveau atteint, les cours du bloc A.

Sauf exception autorisée, les crédits au choix ne seront pas de sigle ESP.

Études italiennes

Majeur 1-110-2-0

Mineur 1-110-4-0

Information sur les programmes :

Sylvestre Mariniello

343-7327

Information sur l'admission :

343-7076

1 Conditions d'admissibilité

Détenir le diplôme d'études collégiales (DEC) ou faire la preuve d'une formation scolaire équivalente ;

ou avoir atteint l'âge de 21 ans et posséder une préparation académique adéquate et, s'il y a lieu, une expérience appropriée à ce programme.

2 Capacité d'accueil

La capacité d'accueil n'est pas limitée. La personne qui satisfait aux conditions d'admission est admise sous réserve de la qualité du dossier.

3 Remarques

3.1 Tout nouvel étudiant doit réussir le test de français imposé par l'Université ou, s'il échoue au test, réussir les cours de français prescrits par l'Université pour obtenir son diplôme. Les étudiants qui auront réussi l'Épreuve uniforme de français, langue d'enseignement et littérature ou le Test de français du MEQ seront exemptés du test imposé par l'Université.

3.2 Toutes les conditions d'admissibilité doivent être satisfaites avant le 15 septembre pour une admission au trimestre d'automne ou avant le 1^{er} février pour une admission au trimestre d'hiver.

3.3 Toute personne âgée de 21 ans ou plus qui ne détient pas le DEC et qui a interrompu ses études depuis au moins un an doit avoir acquis une formation scolaire démontrant des habiletés et des aptitudes à poursuivre des études universitaires en ayant suivi, par exemple, des cours au collège ou à l'université à titre d'étudiant libre. Les personnes concernées peuvent s'adresser, si elles le désirent, à un conseiller pédagogique de la Direction des programmes de langue et de culture anglaises et étrangères pour discuter de leur cheminement d'études (343-7580).

3.4 Ces programmes sont offerts à plein temps et à temps partiel.

Programme 1-110-2-0 Version 05

Majeur en études italiennes

J

Ce programme totalise 6 crédits obligatoires, 51 à option et 3 au choix.

Segment 72

Bloc 72 A obligatoire 6 cr.

Civilisation

ITL 1120	3 A 1 j	Introduction à la culture italienne
ITL 2190	3 H 1 j	Société et culture en Italie

Bloc 72 B option minimum 12 cr., maximum 27 cr.

Langue

ITL 1070	3 AH 1 js	Grammaire avancée 1
ITL 1951	6 A 2 js	Italien élémentaire
ITL 1952	3 AHE1 js	Italien intermédiaire
ITL 1953	3 AH 1 s	Italien avancé
ITL 2030	3 A 1 j	Stylistique et composition italiennes
ITL 2040	3 H 1 j	Italien parlé
ITL 2070	3 H 1 js	Grammaire avancée 2
ITL 3000	3 AH 1 j	Versions
ITL 3010	3 AE 1 j	L'étude de l'italien
ITL 3020	3 AH 1 j	Langue et culture en Italie
TRA 3075	3 A 1 j	Traduction et cultures
TRA 3125	3 H 1 j	Théories contemporaines de la traduction

Bloc 72 C option minimum 6 cr., maximum 18 cr.

Littérature

ITL 1141	3 H 1 j	Introduction à la littérature italienne
ITL 2110	3 A 1 s	Le roman italien contemporain
ITL 2150	3 H 1 js	La poésie italienne du XXe siècle
ITL 2180	3 H 1 j	L'âge du romantisme en Italie
ITL 3070	3 AH 1 j	Courants de la littérature italienne
LCO 3010	3 A 1 js	Théories de la littérature

Bloc 72 D option minimum 6 cr., maximum 18 cr.

L'Italie dans la Méditerranée

ANT 3861	3 A 1 js	Aire culturelle : le monde arabo-musulman
ESP 1215	3 A 1 j	Civilisation espagnole
ESP 2400	3 A 1 j	Cinéma et littératures hispaniques
GRM 1100	3 H 1 s	Civilisation de la Grèce moderne
GRM 1201	3 H 1 s	Cinéma grec
HST 2127	3 A 1 j	Histoire de l'Italie au Moyen Âge
HST 2284	3 A 1 j	L'Italie aux XIXe et XXe siècles
ITL 2170	3 H 1 js	Grandes questions d'identité italienne
ITL 2880	3 E 1 j	L'Italie méditerranéenne
LCO 3521	3 AH 1 j	Littératures italiennes et comparées

Bloc 72 E option minimum 6 cr., maximum 18 cr.

Les Arts

HAR 1090	3 H 1 j	La Renaissance à Florence
HAR 1612	3 H 1 j	Le phénomène des avant-gardes
HAR 2062	3 A 1 j	Le design moderne
HAR 2090	3 H 1 j	La Renaissance à Rome
HAR 3420	3 A 1 j	Une ville : Venise
ITL 2120	3 H 1 j	Le théâtre italien du XXe siècle
ITL 2160	3 A 1 j	Cinéma et littérature après 1945
MUL 1104	3 AH 1 j	Histoire de la musique 2
MUL 1105	3 AH 1 j	Histoire de la musique 3
PHI 2255	3 H 1 j	Théories esthétiques

Bloc 72 F option minimum 0 cr., maximum 6 cr.

Disciplines connexes

ETM 2104	3 AH 1 j	Occident médiéval : histoire religieuse
HGL 1031	3 H 1 j	Rites et croyances dans le monde romain
HST 1932	3 H 1 j	Le Moyen Âge occidental
HST 1941	3 A 1 j	L'époque moderne
HST 2282	3 A 1 j	L'Europe méridionale 1500-1800
HST 3187	3 H 1 j	Réforme et contre-réforme au XVIe siècle
LCO 1008	3 AH 1 j	Oeuvres de la littérature mondiale 1
LCO 2011	3 A 1 js	Études comparatives des récits
LCO 2040	3 H 1 j	Oeuvres de la littérature mondiale 2
LNG 2340	3 A 1 j	Langues secondes
PHI 3010	3 H 1 j	Philosophie, psychanalyse et écriture

Programme 1-110-4-0 Version 05

Mineur en études italiennes

J

Ce programme totalise 6 crédits obligatoires, 21 à option et 3 au choix.

Segment 72

Bloc 72 A obligatoire 6 cr.

FAS 1000	3 A 1 j	Introduction à l'interculturel
ITL 1120	3 A 1 j	Introduction à la culture italienne

Bloc 72 B option minimum 0 cr., maximum 12 cr.

ITL 1010	6 A 1 j	Italien élémentaire
ITL 1020	3 A 1 j	Italien intermédiaire
ITL 1030	3 A 1 j	Italien avancé
ITL 1070	3 AH 1 js	Grammaire avancée 1
ITL 2030	3 A 1 j	Stylistique et composition italiennes
ITL 2040	3 H 1 j	Italien parlé

Bloc 72 C option minimum 6 cr., maximum 15 cr.

HAR 1090	3 H 1 j	La Renaissance à Florence
HAR 2090	3 H 1 j	La Renaissance à Rome
HAR 3420	3 A 1 j	Une ville : Venise
HST 2284	3 A 1 j	L'Italie aux XIXe et XXe siècles
ITL 1141	3 H 1 j	Introduction à la littérature italienne
ITL 2110	3 A 1 s	Le roman italien contemporain
ITL 2120	3 H 1 j	Le théâtre italien du XXe siècle
ITL 2150	3 H 1 js	La poésie italienne du XXe siècle
ITL 2160	3 A 1 j	Cinéma et littérature après 1945

ITL 2180	3 H 1 j	L'âge du romantisme en Italie
ITL 2880	3 E 1 j	L'Italie méditerranéenne

<i>Bloc 72 D</i>	<i>option</i>	<i>minimum 3 cr., maximum 9 cr.</i>
ETM 2104	3 AH 1 j	Occident médiéval : histoire religieuse
HGL 1031	3 H 1 j	Rites et croyances dans le monde romain
HST 1932	3 H 1 j	Le Moyen Âge occidental
HST 1941	3 A 1 j	L'époque moderne
HST 2282	3 A 1 j	L'Europe méridionale 1500-1800
HST 3187	3 H 1 j	Réforme et contre-réforme au XVI ^e siècle
LCO 1008	3 AH 1 j	Oeuvres de la littérature mondiale 1
LCO 2011	3 A 1 j s	Études comparatives des récits
LCO 3010	3 A 1 j s	Théories de la littérature
LNG 2340	3 A 1 j	Langues secondes

Études internationales

B.Sc. spécialisé 1-960-1-3 (programme individualisé)

Information sur le programme :

Jean-Philippe Thérien 343-2462
343-6588

Information sur l'admission :

343-7076

1 Conditions d'admissibilité

Être titulaire du diplôme d'études collégiales (DEC) ou faire la preuve d'une formation scolaire équivalente ;

ou

avoir atteint l'âge de 21 ans et posséder une préparation académique adéquate et, s'il y a lieu, une expérience appropriée à ce programme.

2 Catégories de candidats

2.1 Collégien : toute personne qui détient un DEC ou qui est en voie de l'obtenir.

2.2 Universitaire : toute personne qui a suivi au moins douze (12) crédits de cours d'un programme universitaire à la date limite fixée pour le dépôt de la demande d'admission.

2.3 Adulte : toute personne âgée de 21 ans ou plus qui ne détient pas le DEC ou l'équivalent et qui a interrompu ses études depuis au moins un an et qui a accumulé au moins 24 crédits de cours universitaires.

2.4 Étranger : toute personne qui n'a ni la citoyenneté canadienne ni le statut de résident permanent.

2.5 Cas particulier : toute personne âgée de plus de 21 ans qui a complété au moins 24 crédits universitaires après un arrêt d'au moins cinq (5) ans avant lequel elle a suivi des cours de niveau collégial ou universitaire où elle a obtenu des résultats faibles.

3 Capacité d'accueil

La capacité d'accueil est limitée et elle est répartie au prorata des demandes entre les différentes catégories sous réserve de la qualité des dossiers.

4 Critères de sélection

4.1 Pour les collégiens et les universitaires

L'excellence du dossier scolaire constitue le seul critère de sélection. Dans l'évaluation du dossier scolaire des universitaires, l'importance relative du dossier universitaire par rapport à celui du collège est égale au nombre de crédits de cours universitaires multiplié par 2 %.

4.2 Pour les cas particuliers

Le dossier est étudié sur la base d'au moins 24 crédits accumulés après le retour aux études.

4.3 Pour les autres catégories

Les dossiers sont étudiés par la Faculté et le Registrariat.

5 Remarques

5.1 Tout nouvel étudiant doit réussir le test de français imposé par l'Université ou, s'il échoue au test, réussir les cours de français prescrits par l'Université pour obtenir son diplôme. Les étudiants qui auront réussi l'Épreuve uniforme de français, langue d'enseignement et littérature ou le Test de français du MEQ seront exemptés du test imposé par l'Université.

5.2 Toutes les conditions d'admissibilité doivent être satisfaites avant le 15 septembre pour une admission au trimestre d'automne.

5.3 Ce programme est offert à plein temps et à temps partiel.

Statistiques d'admission (automne 1999)

	Collégiens	Autres
Demandes	69	53
Refus	0	14
Offres d'admission	47	29
Capacité d'accueil	19	16

Cote de rendement collégial (CRC) du dernier collégien admis : 25.000

Programme 1-960-1-3

Version 00

B.Sc. spécialisé en études internationales*

Ce programme totalise 39 crédits obligatoires, 51 à option et 0 au choix.

Segment 72

Bloc 72 A obligatoire 36 cr.

Connaissances de base

DMO 1010	3 H 1 j s	Problèmes de population contemporains
DRT 1002S	3 AHE1 j	Introduction au droit
DRT 2100	3 AHE1 j	Droit international public général
ECN 1110	3 AH 1 j	Microéconomie : introduction
ECN 1111	3 AH 1 j	Macroéconomie : introduction
ECN 2700	3 H 1 s	Relations économiques internationales
GEO 1222	3 H 1 j	Le système monde
HST 1010	3 A 1 j	Méthodes de recherche en histoire
HST 1942	3 H 1 j	L'Europe aux XIX ^e et XX ^e siècles
POL 1000	3 AH 1 j	Analyse politique : théories et concepts
POL 1600	3 AH 1 j	Relations internationales
POL 1803	3 AH 1 j	Introduction à l'analyse quantitative

Bloc 72 B obligatoire 3 cr.

Synthèse

INT 3000	3 H 1 j	Cours synthèse en études internationales
----------	---------	--

Bloc 72 C option minimum 6 cr., maximum 24 cr.

Droit

DRT 1501	3 AHE1 j	Droit constitutionnel 1
DRT 1502	3 AHE1 j	Droit constitutionnel 2
DRT 3001	3 AHE1 j	Introduction au droit comparé
DRT 3002	3 AHE1 j	Droit constitutionnel comparé
DRT 3101	3 AHE1 j	Aspects jur. de la coop. intern. can.
DRT 3102	3 AHE1 j	Institutions internationales
DRT 3103	3 AHE1 j	Dr. intern. des droits de la personne
DRT 3105	3 AHE1 j	Dr. des relations économiques intern.
DRT 3107	3 AHE1 j	Droit international de la mer
DRT 3121	3 AHE1 j	Droit international avancé
DRT 3502	3 AHE1 j	Partage des compétences législatives

* Orientation études internationales du baccalauréat individualisé.

DRT 3503	3 AHE1 j	Libertés publiques
DRT 3804	3 AHE1 j	Droit de l'environnement

Bloc 72 D option minimum 6 cr., maximum 24 cr.

Économie-Administration

ECN 1200	3 H 1 s	Institutions économiques canadiennes
ECN 1300	4 A 1 s	Histoire économique du monde occidental
ECN 1311	4 A 1 j	Problèmes économiques contemporains
ECN 1961	3 A 1 j	Économie de l'Asie
ECN 1962	3 E 1 j	Économie de l'Amérique du Nord
ECN 1966	3 H 1 s	Économie du monde arabe
ECN 1967	3 H 1 j	Économie de l'Europe
ECN 1970	3 E 1 j	Économie des pays de l'Europe de l'Est
ECN 2011	3 AH 1	Théorie microéconomique 1
ECN 2050	3 AH 1	Théorie macroéconomique 1
ECN 3100	4 A 1 j	Commerce international
ECN 3110	4 H 1 j	Finance internationale
ECN 3370	3 H 1 j	Économie des pays capitalistes
ECN 3400	4 H 1 j	Développement économique
HEC 3057	3 AH 1	Processus administratifs
HEC 3058	3 AH 1	Présentation de l'information comptable

Bloc 72 E option minimum 6 cr., maximum 24 cr.

Histoire

HST 1043	3 A 1 j	Histoire des États-Unis
HST 1044	3 H 1 j	Introduction à l'Amérique latine
HST 1052	3 H 1 j	Histoire du Canada depuis 1850
HST 1941	3 A 1 j	L'époque moderne
HST 2023	3 H 1 j	Introduction à la discipline historique
HST 2262	3 A 1 j	La Grande-Bretagne depuis 1485
HST 2267	3 A 1 j	Histoire de la France contemporaine
HST 2275	3 A 1 j	Histoire de l'Allemagne contemporaine
HST 2352	3 A 1 s	Amérique latine depuis l'indépendance
HST 2361	3 A 1 j	Histoire des États-Unis depuis 1865
HST 2441	3 H 1 j	Histoire du Québec, 1930-1990
HST 2606	3 E 1 j	Les Juifs dans le monde contemporain
HST 2620	3 H 1 j	La Chine en révolution
HST 2623	3 A 1 j	Histoire arabe aux XIXe et XXe siècles
HST 2625	3 H 1 j	Histoire du Japon contemporain
HST 3256	3 A 1 j	La politique étrangère allemande
HST 3257	3 H 1 j	Relations internationales : France

Bloc 72 F option minimum 6 cr., maximum 24 cr.

Science politique

POL 1020	3 AH 1 j	Systèmes politiques : Québec et Canada
POL 2004	3 AH 1 j	Pensée stratégique classique
POL 2007	3 AH 1 j	Institutions politiques comparées
POL 2110	3 AH 1 j	La France
POL 2140	3 AH 1 j	Politiques publiques
POL 2150	3 AH 1 j	Politiques sociales
POL 2170	3 AH 1 j	Politiques environnementales comparées
POL 2240	3 AH 1 j	La pensée politique arabe
POL 2250	3 AH 1 j	Systèmes internationaux : 19e - 20e s.
POL 2280	3 AH 1 j	Le système politique de la Russie
POL 2281	3 AH 1 j	La communauté des États indépendants
POL 2310	3 AH 1 j	Les États-Unis : les institutions
POL 2350	3 AH 1 j	Systèmes politiques européens
POL 2510	3 AH 1 j	Les organisations internationales
POL 2600	3 AH 1 j	Relations internationales : impérialisme
POL 2751	3 AH 1 j	La Chine
POL 2752	3 AH 1 j	Le Japon
POL 2801	3 AH 1 j	La politique étrangère de la Russie
POL 2806	3 AH 1 j	Théories des relations internationales
POL 2830	3 AH 1 j	L'Amérique latine
POL 2840	3 AH 1 j	Systèmes comparés : Moyen-Orient
POL 2860	3 AH 1 j	Régimes politiques de l'Asie de l'Est
POL 3004	3 AH 1 j	Contrôle des armements
POL 3005	3 AH 1 j	Sociopolitique des conflits armés
POL 3010	3 AH 1 j	Les relations Nord-Sud
POL 3120	3 AH 1 j	Politique comparée : théories, méthodes
POL 3220	3 AH 1 j	Pensée stratégique contemporaine
POL 3280	3 AH 1 j	Épistémologie de la science politique
POL 3321	3 AH 1 j	Administration publique comparée
POL 3400	3 AH 1 j	Fédéralisme comparé

POL 3410	3 AH 1 j	Les modernisations politiques en Europe
POL 3601	3 AH 1 j	Politique étrangère : grandes puissances
POL 3721	3 AH 1 j	Relations extérieures : Canada, Québec
POL 3806	3 AH 1 j	Économie politique internationale
POL 3830	3 AHE1 j	Développement et politique au Mexique
POL 3851	3 AHE1 j	Intégration européenne
POL 3861	3 AH 1 j	L'intégration nord-américaine
POL 3906	3 AH 1 j	La coopération internationale

Bloc 72 G option minimum 6 cr., maximum 9 cr.

Langues

ALL 1951	6 A 2 j	Allemand élémentaire
ALL 1952	3 AHE1 js	Allemand intermédiaire 1
ALL 1954	3 AHE1 js	Allemand intermédiaire 2
ALL 1955	3 AH 1 s	Allemand avancé 1
ALL 1956	3 AH 1 s	Allemand avancé 2
ANG 1011	3 AHE1 j	English Composition 1
ANG 1012	3 AHE1 j	English Composition 2
ANG 1013	3 AH 1 j	English Composition 3
ANG 1014	3 H 1 j	English Composition 4
ANG 1967	3 AHE1 js	Anglais intermédiaire 1
ANG 1968	3 AHE1 js	Anglais intermédiaire 2
ANG 1969	3 AHE1 js	Lecture de l'anglais
ANG 1975	3 AHE1 js	Lecture de l'anglais 2
ANG 2051	3 AHE1 js	Anglais avancé 1
ANG 2052	3 AHE1 js	Anglais avancé 2
ARA 1951	6 A 1 s	Arabe élémentaire
ARA 1952	3 H 1 s	Arabe intermédiaire
ARA 1953	3 H 1 s	Arabe avancé
CHN 1050	6 AE 1 j	Chinois élémentaire 1
CHN 1060	6 H 1 j	Chinois élémentaire 2
CHN 1075	6 AE 1 j	Chinois intermédiaire 1
CHN 1085	6 HE 1 j	Chinois intermédiaire 2
CHN 2050	3 AE 1 js	Chinois avancé : langue parlée 1
CHN 2060	3 HE 1 js	Chinois avancé : langue parlée 2
CHN 2070	3 AE 1 js	Chinois avancé : langue écrite 1
CHN 2080	3 HE 1 js	Chinois avancé : langue écrite 2
CRN 1050	6 A 1 j	Coréen élémentaire 1
CRN 1060	6 H 1 j	Coréen élémentaire 2
ESP 1510	3 H 1 j	Cours pratique d'espagnol 1
ESP 1952	3 AHE1 js	Espagnol intermédiaire
ESP 1953	3 AHE1 js	Espagnol avancé
ESP 1991	6 AHE1 js	Espagnol élémentaire
ESP 1996	6 AH 1 js	Espagnol intermédiaire et avancé
ESP 2520	3 A 1 j	Cours pratique d'espagnol 2
GRM 1010	6 A 2 s	Grec moderne élémentaire
GRM 2020	3 A 1 s	Grec moderne intermédiaire
GRM 2030	3 H 1 s	Grec moderne avancé
ITL 1951	6 A 2 js	Italien élémentaire
ITL 1952	3 AHE1 js	Italien intermédiaire
ITL 1953	3 AH 1 s	Italien avancé
ITL 2040	3 H 1 j	Italien parlé
JPN 1050	6 AE 1 j	Japonais élémentaire 1
JPN 1060	6 HE 1 j	Japonais élémentaire 2
JPN 1075	6 A 1 j	Japonais intermédiaire 1
JPN 1085	6 H 1 j	Japonais intermédiaire 2
JPN 2050	3 A 1 js	Japonais avancé : langue parlée 1
JPN 2060	3 H 1 js	Japonais avancé : langue parlée 2
JPN 2070	3 A 1 js	Japonais avancé : langue écrite 1
JPN 2080	3 H 1 js	Japonais avancé : langue écrite 2
PTG 1951	6 A 1 s	Portugais élémentaire
PTG 1952	3 H 1 s	Portugais intermédiaire
PTG 1953	3 A 1 s	Portugais avancé
PTG 1954	3 A 1 s	Portugais oral et écrit 1
PTG 1955	3 H 1 s	Portugais oral et écrit 2
RUS 1951	6 A 1 s	Russe élémentaire
RUS 1996	6 H 1 j	Russe intermédiaire et avancé

Bloc 72 H option minimum 0 cr., maximum 3 cr.

Expérience pratique

INT 3001	3 H 1 j	Stage en milieu de travail
----------	---------	----------------------------

L'étudiant doit choisir une des concentrations disciplinaires offertes par les blocs 72 C, D, E ou F et s'inscrire à des cours totalisant 24 crédits du bloc choisi. Il doit par ailleurs s'inscrire à des cours totalisant 6 crédits de chacun des trois autres blocs de concentration.

Les cours du bloc 72 G doivent être choisis dans une seule et même langue.

Pour avoir accès à la maîtrise en science politique, les étudiants du spécialisé en études internationales devront suivre un des deux cours suivants : POL 2806 ou POL 3120.

Études latino-américaines

Mineur 1-092-4-0

Information sur le programme :

Philippe Faucher 343-2464

Information sur l'admission : 343-7076

1 Conditions d'admissibilité

Détenir le diplôme d'études collégiales (DEC) ou faire la preuve d'une formation scolaire équivalente ;

ou

avoir atteint l'âge de 21 ans et posséder une préparation académique adéquate et, s'il y a lieu, une expérience appropriée à ce programme.

2 Capacité d'accueil

La capacité d'accueil n'est pas limitée. La personne qui satisfait aux conditions d'admission est admise sous réserve de la qualité du dossier.

3 Remarques

3.1 Tout nouvel étudiant doit réussir le test de français imposé par l'Université ou, s'il échoue au test, réussir les cours de français prescrits par l'Université pour obtenir son diplôme. Les étudiants qui auront réussi l'Épreuve uniforme de français, langue d'enseignement et littérature ou le Test de français du MEQ seront exemptés du test imposé par l'Université.

3.2 Toutes les conditions d'admissibilité doivent être satisfaites avant le 15 septembre pour une admission au trimestre d'automne ou avant le 1^{er} février pour une admission au trimestre d'hiver.

3.3 Toute personne âgée de 21 ans ou plus qui ne détient pas le DEC et qui a interrompu ses études depuis au moins un an doit avoir acquis une formation scolaire démontrant des habiletés et des aptitudes à poursuivre des études universitaires en ayant suivi, par exemple, des cours au collège ou à l'université à titre d'étudiant libre. Les personnes concernées peuvent s'adresser, si elles le désirent, à un conseiller pédagogique de la Direction des programmes de langue et de culture anglaises et étrangères pour discuter de leur cheminement d'études (343-7580).

3.4 Ce programme est offert à plein temps et à temps partiel.

Programme 1-092-4-0

Version 01

Mineur en études latino-américaines

J

Ce programme totalise 3 crédits obligatoires, 24 à option et 3 au choix.

Segment 70

Bloc 70 A obligatoire 3 cr.

Fondements

LAA 1101 3 A 1 j Amérique latine : études de cas

Bloc 70 B option minimum 3 cr., maximum 3 cr.

Aires culturelles

ANT 3858 3 H 1 j Aire culturelle : Amérique du Sud

ANT 3859 3 H 1 j Aire culturelle méso-américaine

84

Bloc 70 C option

minimum 3 cr., maximum 3 cr.

Histoire

ESP 1317 3 H 1 j Civilisation hispano-américaine 1

HST 1044 3 H 1 j Introduction à l'Amérique latine

Bloc 70 D option

minimum 3 cr., maximum 6 cr.

Économie et société

ECN 1971 3 H 1 j Économie de l'Amérique latine

POL 2830 3 AH 1 j L'Amérique latine

Bloc 70 E option

minimum 6 cr., maximum 6 cr.

Langues

ESP 1952 3 AHE1 js Espagnol intermédiaire

ESP 1953 3 AHE1 js Espagnol avancé

PTG 1952 3 H 1 s Portugais intermédiaire

PTG 1953 3 A 1 s Portugais avancé

Bloc 70 F option

minimum 3 cr., maximum 6 cr.

Histoire et développement

HST 2351 3 A 1 j Amérique latine à l'époque coloniale

HST 2352 3 A 1 s Amérique latine depuis l'indépendance

POL 3830 3 AHE1 j Développement et politique au Mexique

POL 3861 3 AH 1 j L'intégration nord-américaine

Bloc 70 G option

minimum 3 cr., maximum 6 cr.

Arts, cultures et littératures

ANT 2220 3 H 1 j Préhistoire de l'Amérique (éléments)

ANT 3881 3 A 1 j Aire : Méso-Amérique précolombienne

ESP 1325 3 H 1 j Littérature hispano-américaine : panorama

ESP 1327 3 H 1 j Civilisation hispano-américaine 2

ESP 2400 3 A 1 j Cinéma et littératures hispaniques

ESP 3311 3 AH 1 j Littérature de la conquête

ESP 3312 3 A 1 j Littérature de l'indépendance

ESP 3324 3 A 1 j Roman et conte hispano-américains

ESP 3326 3 AH 1 j Narration et théâtre hispano-américains

ESP 3355 3 H 1 j Littérature hispano-américaine

ESP 3550 3 H 1 j L'espagnol d'Amérique

HAR 1500 3 H 1 j L'art baroque en Amérique latine

HAR 2200 3 A 1 j Les arts précolombiens

PTG 1220 3 H 1 s Civilisation et littérature brésiliennes

Bloc 70 H option

minimum 0 cr., maximum 4 cr.

Croissance et développement

ANT 3044 3 A 1 j Anthropologie et développement

DMO 1950 3 A 1 j Démographie sociale

ECN 1311 4 A 1 j Problèmes économiques contemporains

GEO 2212 3 H 1 j Géographie du développement

POL 2600 3 AH 1 j Relations internationales : impérialisme

POL 3806 3 AH 1 j Économie politique internationale

SOL 3201 3 H 1 j Sociologie du développement

Les étudiants qui auraient déjà une bonne connaissance de la langue espagnole ou de la langue portugaise pourront, avec l'accord du responsable, remplacer les crédits du bloc 70 D par autant de crédits choisis parmi les cours d'autres blocs.

Études médiévales

Mineur 1-150-4-0

Information sur le programme :

Denise Angers 343-6243

Information sur l'admission : 343-7076

1 Conditions d'admissibilité

1.1 Détenir le diplôme d'études collégiales (DEC) ou faire la preuve d'une formation scolaire équivalente ;

ou

avoir atteint l'âge de 21 ans et posséder une préparation académique adéquate et, s'il y a lieu, une expérience appropriée à ce programme.

1.2 Avoir complété au moins trente (30) crédits de cours de niveau universitaire de premier cycle.

2 Capacité d'accueil

La capacité d'accueil n'est pas limitée. La personne qui satisfait aux conditions d'admission est admise sous réserve de la qualité du dossier.

3 Remarques

3.1 Tout nouvel étudiant doit réussir le test de français imposé par l'Université ou, s'il échoue au test, réussir les cours de français prescrits par l'Université pour obtenir son diplôme. Les étudiants qui auront réussi l'Épreuve uniforme de français, langue d'enseignement et littérature ou le Test de français du MEQ seront exemptés du test imposé par l'Université.

3.2 Ce programme est offert à plein temps et à temps partiel.

3.3 Le mineur ne peut être fait en une seule année.

3.4 L'acquisition d'une troisième langue est fortement recommandée.

Programme 1-150-4-0

Version 04

Mineur en études médiévales

Ce programme totalise 15 crédits obligatoires, 15 à option et 0 au choix.

Segment 70

<i>Bloc 70 A</i>	<i>obligatoire</i>		15 cr.
ETM 2200	3 A 1 j	Latin médiéval 1	
HST 1032	3 H 1 j	Histoire du Moyen Âge	
LAT 1111	3 AE 1 s	Initiation à la langue latine 1	
LAT 1121	3 HE 1 js	Initiation à la langue latine 2	
LAT 2011	3 A 1 j	Auteurs latins 1	

Bloc 70 B *option* *minimum 9 cr., maximum 12 cr.*

Compléments de base

ETM 2102	3 AH 1 j	Les institutions médiévales
ETM 2201	3 H 1 j	Latin médiéval 2
ETM 3200	3 H 1 j	Instruments de travail sur le Moyen Âge
ETM 3202	3 A 1 j	Sources écrites de l'histoire médiévale
HST 2001	3 H 1 j	Paléographie
LNG 1050	3 AH 1 j	Ancien et moyen français

Bloc 70 C *option* *minimum 0 cr., maximum 6 cr.*

Histoire

ETM 2006	3 AH 1 j	Les Juifs au Moyen Âge
ETM 2008	3 H 1 j	Archéologie médiévale
ETM 2104	3 AH 1 j	Occident médiéval : histoire religieuse
HST 2125	3 A 1 j	Le Moyen Âge européen Ve - Xe siècle
HST 2126	3 H 1 j	Le Moyen Âge européen Xe - XVe siècle
HST 2127	3 A 1 j	Histoire de l'Italie au Moyen Âge
HST 2150	3 A 1 j	Histoire de Byzance
HST 3108	3 H 1 j	Religion et société au Moyen Âge
HST 3127	3 H 1 j	Pouvoir, économie, société au Moyen Âge
HST 3130	3 H 1 j	Culture et société au Moyen Âge

Bloc 70 D *option* *minimum 0 cr., maximum 6 cr.*

Histoire de l'art

HAR 1080	3 H 1 j	L'art roman
HAR 2070	3 A 1 j	L'art gothique
HAR 2072	3 H 1 j	Histoire de la peinture médiévale
HAR 3080	3 H 1 j	L'art de cour au XIVe siècle

Bloc 70 E *option* *minimum 0 cr., maximum 6 cr.*

Langues

LNG 1120	3 A 1 j	Histoire de la langue française
LNG 2225	3 A 1 j	Historia de la lengua española
LNG 2231	3 A 1 j	History of the English Language
LNG 2650	3 H 1 j	Philologie 1 : ancien et moyen français
LNG 2660	3 H 1 j	Philologie occitane
LNG 3240	3 A 1 j	Philologie romane
LNG 3600	3 A 1 j	Philologie 2 : ancien et moyen français

Bloc 70 F *option* *minimum 0 cr., maximum 6 cr.*

Littératures

ALL 3260	3 A 1 j	Le Moyen Âge et la Réforme
ANG 2102	3 H 1 j	Chaucer
ESP 3212	3 A 1 j	Littérature espagnole du Moyen Âge
ETM 2106	3 A 1 s	Littérature latine médiévale
FRA 1300	3 A 1 j	Humanismes
FRA 2100	3 A 1 j	Littérature médiévale 1
FRA 2101	3 H 1 j	Littérature médiévale 2
FRA 3878	3 A 1 js	Question de roman

Bloc 70 G *option* *minimum 0 cr., maximum 6 cr.*

Philosophie et théologie

ETM 2001	3 AH 1 j	Introduction à la pensée médiévale
PHI 1860	3 H 1 j	Introduction à la philosophie médiévale
PHI 2865	3 H 1 j	Auteurs médiévaux
THS 1000	3 AHE1 js	Histoire du christianisme

Bloc 70 H *option* *minimum 0 cr., maximum 6 cr.*

Cours spéciaux

ETM 3302	3 AH 1 j	Lectures dirigées
ETM 3303	3 AH 1 j	Sujet spécial

Ce mineur ne peut être fait en une seule année. Pour s'inscrire à ce programme, l'étudiant doit avoir suivi, au préalable, trente crédits au premier cycle. L'acquisition d'une troisième langue est fortement recommandée. Les cours HST de niveau 3000 ont comme préalable HST 1032.

Études néo-helléniques

Mineur 1-130-4-0

Information sur le programme :

Jacques Bouchard

343-7791

Information sur l'admission :

343-7076

1 Conditions d'admissibilité

Détenir le diplôme d'études collégiales (DEC) ou faire la preuve d'une formation scolaire équivalente ;

ou

avoir atteint l'âge de 21 ans et posséder une préparation académique adéquate et, s'il y a lieu, une expérience appropriée à ce programme.

2 Capacité d'accueil

La capacité d'accueil n'est pas limitée. La personne qui satisfait aux conditions d'admission est admise sous réserve de la qualité du dossier.

3 Remarques

3.1 Tout nouvel étudiant doit réussir le test de français imposé par l'Université ou, s'il échoue au test, réussir les cours de français prescrits par l'Université pour obtenir son diplôme. Les étudiants qui auront réussi l'Épreuve uniforme de français, langue d'enseignement et littérature ou le Test de français du MEQ seront exemptés du test imposé par l'Université.

- 3.2 Toutes les conditions d'admissibilité doivent être satisfaites avant le 15 septembre pour une admission au trimestre d'automne ou avant le 1^{er} février pour une admission au trimestre d'hiver.
- 3.3 Toute personne âgée de 21 ans ou plus qui ne détient pas le DEC et qui a interrompu ses études depuis au moins un an doit avoir acquis une formation scolaire démontrant des habiletés et des aptitudes à poursuivre des études universitaires en ayant suivi, par exemple, des cours au collège ou à l'université à titre d'étudiant libre. Les personnes concernées peuvent s'adresser, si elles le désirent, à un conseiller pédagogique de la Direction des programmes de langue et de culture anglaises et étrangères pour discuter de leur cheminement d'études (343-7590).
- 3.4 Ce programme est offert à plein temps et à temps partiel. Toutefois, les étudiants admis à plein temps ne sont pas assurés de pouvoir compléter toute la scolarité en deux trimestres.
- 3.5 Ce programme peut être suivi en fin d'après-midi ou le soir.

Programme 1-130-4-0 Version 04

Mineur en études néo-helléniques S

Ce programme totalise 15 crédits obligatoires, 12 à option et 3 au choix.

Segment 72

Bloc 72 A	obligatoire	15 cr.
GRM 1000	3 A 1 s	Introduction à l'hellénisme
GRM 1010	6 A 2 s	Grec moderne élémentaire
GRM 2020	3 A 1 s	Grec moderne intermédiaire
GRM 2030	3 H 1 s	Grec moderne avancé
Bloc 72 B	option	minimum 3 cr., maximum 6 cr.
GRM 1100	3 H 1 s	Civilisation de la Grèce moderne
GRM 1201	3 H 1 s	Cinéma grec
Bloc 72 C	option	minimum 5 cr., maximum 9 cr.
GRM 1001	3 H 1 js	Littérature néo-hellénique
GRM 3001	3 A 1 s	Prose néo-hellénique 1
GRM 3002	3 A 1 s	Prose néo-hellénique 2
GRM 3003	3 H 1 s	Poésie néo-hellénique 1
GRM 3004	3 H 1 s	Poésie néo-hellénique 2
Bloc 72 D	option	minimum 0 cr., maximum 3 cr.
GRM 2040	3 A 1 s	Travaux pratiques 1
GRM 2050	3 H 1 s	Travaux pratiques 2
GRM 3000	3 AH 1 js	Programme de lecture
HST 2150	3 A 1 j	Histoire de Byzance
HST 2294	3 H 1 j	Histoire de la Grèce depuis 1821
POL 3851	3 AHE1 j	Intégration européenne

Avec l'approbation du conseiller pédagogique, l'étudiant qui connaît déjà la langue grecque moderne doit remplacer les 12 crédits des cours GRM 1010, 2020 et 2030, en tout ou en partie selon le niveau atteint, par autant de crédits choisis parmi les cours des blocs 72 B, C ou D.

Études québécoises

Mineur 1-375-4-0

Information sur le programme :

Jacques Rouillard

343-6254

Information sur l'admission :

343-7076

1 Conditions d'admissibilité

Détenir le diplôme d'études collégiales (DEC) ou faire la preuve d'une formation scolaire équivalente ;

ou

avoir atteint l'âge de 21 ans et posséder une préparation académique adéquate et, s'il y a lieu, une expérience appropriée à ce programme.

2 Capacité d'accueil

La capacité d'accueil n'est pas limitée. La personne qui satisfait aux conditions d'admission est admise sous réserve de la qualité du dossier.

3 Remarques

3.1 Tout nouvel étudiant doit réussir le test de français imposé par l'Université ou, s'il échoue au test, réussir les cours de français prescrits par l'Université pour obtenir son diplôme. Les étudiants qui auront réussi l'Épreuve uniforme de français, langue d'enseignement et littérature ou le Test de français du MEQ seront exemptés du test imposé par l'Université.

3.2 Toutes les conditions d'admissibilité doivent être satisfaites avant le 15 septembre pour une admission au trimestre d'automne ou avant le 1^{er} février pour une admission au trimestre d'hiver.

3.3 Toute personne âgée de 21 ans ou plus qui ne détient pas le DEC et qui a interrompu ses études depuis au moins un an doit avoir acquis une formation scolaire démontrant des habiletés et des aptitudes à poursuivre des études universitaires en ayant suivi, par exemple, des cours au collège ou à l'université à titre d'étudiant libre. Les personnes concernées peuvent s'adresser, si elles le désirent, à un conseiller pédagogique du Service de gestion des études et des programmes facultaires pour discuter de leur cheminement d'études (343-7327).

3.4 Ce programme est offert à plein temps et à temps partiel.

3.5 Il peut être suivi entièrement en fin d'après-midi ou le soir.

Programme 1-375-4-0 Version 01

Mineur en études québécoises J

Ce programme totalise 6 crédits obligatoires, 21 à option et 3 au choix.

Segment 70

Bloc 70 A	obligatoire	6 cr.
QCF 1050	3 A 1 j	Introduction au Québec
QCF 3100	3 H 1 j	Travail dirigé sur le Québec

Bloc 70 B	option	minimum 3 cr., maximum 12 cr.
-----------	--------	-------------------------------

Discipline de sciences et sciences humaines

GEO 1412	3 H 1 js	Le Québec
GEO 2412	3 AH 1 j	Le Canada
GLG 1980	3 A 1 j	Patrimoine géologique du Québec
HST 1903	3 A 1 j	Le Canada pré-industriel
HST 1905	3 H 1 j	Histoire du Canada contemporain
HST 2440	3 A 1 j	Histoire du Québec, 1867-1929
HST 2446	3 A 1 j	Histoire des femmes au Canada
HST 2904	3 A 1 j	Histoire du Québec contemporain

HST 3476	3 A 1	Histoire intellectuelle du Québec
SRL 1020	3 AHE1 js	Histoire religieuse du Québec

Bloc 70 C option minimum 3 cr., maximum 12 cr.

Discipline de sciences sociales

ANT 3854	3 A 1	Aire : les Autochtones du Canada
DMO 1000	3 AH 1	Éléments de démographie
DMO 2100	3 H 1	Population canadienne
ECN 1200	3 H 1	Institutions économiques canadiennes
ECN 1400	3 A 1	L'économie québécoise
ECN 2320	4 H 1	Histoire économique du Canada
POL 1953	3 AH 1	Institutions politiques Canada - Québec
POL 2904	3 AH 1	Système politique québécois 1
POL 2905	3 AH 1	Système politique québécois 2
POL 3290	3 AH 1	Mouvement des idées politiques au Québec
POL 3350	3 AH 1	Relations intergouvernementales : Canada
POL 3721	3 AH 1	Relations extérieures : Canada, Québec
PPL 1010	3 AHE1 js	Immigration : Canada et Québec
PPL 2010	3 AHE1 js	Politiques d'immigration : étude comparée
REI 1010	3 A 1	Introduction aux relations industrielles
SOL 1003	3 H 1	Introduction à la sociologie du Québec
SOL 1970	3 AH 1	Sociologie du Québec
SVS 1151	3 H 1	Condition féminine et service social
SVS 1385	3 H 1	Législation, mesures de sécurité sociale
URB 4023	3 H 1	Développement local et urbanisme

Bloc 70 D option minimum 3 cr., maximum 12 cr.

Discipline d'arts et lettres

ANG 1950	3 H 1	Écrivains anglophones du Québec
ARC 2530D	3 AHE1	Montréal en évolution
CIN 1045	3 A 1	Cinéma québécois
FRA 1602	3 A 1	Classiques de la poésie québécoise
FRA 1603	3 HE 1	Classiques du roman québécois
FRA 1700D	3 AH 1	La littérature québécoise depuis 1960
FRA 2205	3 H 1	Littérature de Nouvelle France
FRA 2604	3 A 1	Nouvelle et conte québécois
FRA 2606	3 A 1	L'essai québécois
FRA 2608	3 H 1	Poésie québécoise 1
FRA 2609	3 A 1	Poésie québécoise 2
FRA 2610	3 A 1	Littérature québécoise du XIXe siècle
FRA 2611	3 AE 1	Roman québécois 1
FRA 2612	3 H 1	Roman québécois 2
FRA 2614	3 A 1	Théâtre québécois
HAR 2115	3 A 1	Arts anciens au Québec
HAR 2195	3 H 1	La peinture moderne au Québec
HAR 2195D	3 AH 1	La peinture moderne au Québec
HAR 3910	3 A 1	La sculpture ancienne au Québec
LNG 1150	3 A 1	Linguistique amérindienne
LNG 2100	3 A 1	Français québécois
LNG 2140	3 A 1	Questions de bilinguisme
MUL 2112	3 AH 1	Histoire de la musique au Canada
QCF 1960	3 E 1	Culture et société, Québec contemporain

Études russes

Mineur 1-121-4-0

Information sur le programme :

Angela Steinmetz

343-7580

Information sur l'admission :

343-7076

Note : Les admissions à ce programme sont suspendues pour l'année 2000-2001. Cependant, les étudiants intéressés par ce champ d'études sont invités à faire une demande d'admission au mineur en littérature comparée (343-2412) ou au mineur arts et sciences qui offre une concentration en études russes (343-6111 poste 5564) ou au module Langue et culture russes (343-7580).

1 Conditions d'admissibilité

Détenir le diplôme d'études collégiales (DEC) ou faire la preuve d'une formation scolaire équivalente ;

ou

avoir atteint l'âge de 21 ans et posséder une préparation académique adéquate et, s'il y a lieu, une expérience appropriée à ce programme.

2 Capacité d'accueil

La capacité d'accueil n'est pas limitée. La personne qui satisfait aux conditions d'admission est admise sous réserve de la qualité du dossier.

3 Remarques

3.1 Tout nouvel étudiant doit réussir le test de français imposé par l'Université ou, s'il échoue au test, réussir les cours de français prescrits par l'Université pour obtenir son diplôme. Les étudiants qui auront réussi l'Épreuve uniforme de français, langue d'enseignement et littérature ou le Test de français du MEQ seront exemptés du test imposé par l'Université.

3.2 Toutes les conditions d'admissibilité doivent être satisfaites avant le 15 septembre pour une admission au trimestre d'automne ou avant le 1^{er} février pour une admission au trimestre d'hiver.

3.3 Ce programme est offert à plein temps et à temps partiel.

3.4 Toute personne âgée de 21 ans ou plus qui ne détient pas le DEC et qui a interrompu ses études depuis au moins un an doit avoir acquis une formation scolaire démontrant des habiletés et des aptitudes à poursuivre des études universitaires en ayant suivi, par exemple, des cours au collège ou à l'université à titre d'étudiant libre. Les personnes concernées peuvent s'adresser, si elles le désirent, à un conseiller pédagogique de la Direction des programmes de langue et de culture anglaises et étrangères pour discuter de leur cheminement d'études (343-7580).

Programme 1-121-4-0

Version 01

Mineur en études russes

J

Ce programme totalise 6 crédits obligatoires, 21 à option et 3 au choix.

Segment 92

Bloc 92 A	obligatoire	6 cr.
FAS 1000	3 A 1	Introduction à l'interculturel
RUS 1050	3 A 1	Russie ancienne et moderne : introduction

Bloc 92 B	option	minimum 0 cr., maximum 12 cr.
RUS 1010	6 A 1	Langue russe 1
RUS 1011	6 H 1	Langue russe 2

Bloc 92 C	option	minimum 6 cr., maximum 18 cr.
HST 2211	3 H 1 j	Histoire de la Russie impériale
HST 2212	3 A 1 j	Histoire de l'Union soviétique
RUS 2050	3 H 1 s	Civilisation russe
RUS 2880	3 E 1 j	Connaissance de la Russie
RUS 3087	3 H 1 s	Les grands écrivains russes
RUS 3089	3 A 1 s	Aperçu de la littérature russe 1
RUS 3095	3 A 1 j	Littérature russe du XX ^e siècle 1

Bloc 92 D	option	minimum 3 cr., maximum 15 cr.
ANT 3876	3 H 1 j	Aire culturelle : Caucase
ECN 1970	3 E 1 j	Économie des pays de l'Europe de l'Est
POL 2180	3 AH 1 j	Théories marxistes
POL 2280	3 AH 1 j	Le système politique de la Russie
POL 2281	3 AH 1 j	La communauté des États indépendants
POL 2801	3 AH 1 j	La politique étrangère de la Russie
RUS 2255	3 H 1 j	Problèmes de la société russe

Formation en administration des systèmes informatiques

Module 1-175-7-3

Information sur le programme :

Guy Lapalme 343-2145

Information sur l'admission : 343-7076

1 Conditions d'admissibilité

- 1.1 Avoir atteint l'âge de 21 ans.
 - 1.2 Avoir complété au moins 12 crédits d'informatique de niveau universitaire
- ou
- posséder une expérience pertinente.

2 Capacité d'accueil

La capacité d'accueil n'est pas limitée. La personne qui satisfait aux conditions d'admission est admise sous réserve de la qualité du dossier.

3 Remarques

- 3.1 Toutes les conditions d'admissibilité doivent être satisfaites avant le 15 septembre pour une admission au trimestre d'automne ou avant le 1^{er} février pour une admission au trimestre d'hiver.
- 3.2 Toute personne âgée de 21 ans ou plus qui ne détient pas le DEC et qui a interrompu ses études depuis au moins un an doit avoir acquis une formation scolaire démontrant des habiletés et des aptitudes à poursuivre des études universitaires en ayant suivi, par exemple, des cours au collège ou à l'université à titre d'étudiant libre. Les personnes concernées peuvent s'adresser, si elles le désirent, à un conseiller pédagogique du Service de gestion des études et des programmes facultaires pour discuter de leur cheminement d'études (343-6012).
- 3.3 Ce programme est offert à plein temps et à temps partiel.
- 3.4 Le module donne lieu à une attestation spécifique.

Programme 1-175-7-3 Version 00

Module de formation en administration des systèmes informatiques S

Ce programme totalise 12 crédits obligatoires, 0 à option et 0 au choix.

Segment 72

Bloc 72 A	obligatoire	12 cr.
IFT 2880	3 AH 1 s	Organisation des ordinateurs et systèmes
IFT 3820	3 HE 1 s	Gestion de réseaux et protocoles
IFT 3830	3 HE 1 s	Systèmes d'exploitation : administration
IFT 3880	3 H 1 s	Applications distribuées

Formation en multimédia

Module 1-175-7-4

Information sur le programme :

Guy Lapalme 343-2145

Information sur l'admission : 343-7076

1 Conditions d'admissibilité

- 1.1 Avoir atteint l'âge de 21 ans.
 - 1.2 Avoir complété au moins 12 crédits d'informatique de niveau universitaire
- ou
- posséder une expérience pertinente.

2 Capacité d'accueil

La capacité d'accueil n'est pas limitée. La personne qui satisfait aux conditions d'admission est admise sous réserve de la qualité du dossier.

3 Remarques

- 3.1 Toutes les conditions d'admissibilité doivent être satisfaites avant le 15 septembre pour une admission au trimestre d'automne ou avant le 1^{er} février pour une admission au trimestre d'hiver.
- 3.2 Toute personne âgée de 21 ans ou plus qui ne détient pas le DEC et qui a interrompu ses études depuis au moins un an doit avoir acquis une formation scolaire démontrant des habiletés et des aptitudes à poursuivre des études universitaires en ayant suivi, par exemple, des cours au collège ou à l'université à titre d'étudiant libre. Les personnes concernées peuvent s'adresser, si elles le désirent, à un conseiller pédagogique du Service de gestion des études et des programmes facultaires pour discuter de leur cheminement d'études (343-6012).
- 3.3 Ce programme est offert à plein temps et à temps partiel.
- 3.4 Le module donne lieu à une attestation spécifique.

Programme 1-175-7-4 Version 00

Module de formation en multimédia S

Ce programme totalise 12 crédits obligatoires, 0 à option et 0 au choix.

Segment 72

Bloc 72 A	obligatoire	12 cr.
IFT 2720	3 AHE1 s	Introduction au multimédia
IFT 2730	3 A 1 s	Traitement d'images
IFT 3730	3 H 1 s	Infographie 3D
IFT 3740	3 H 1 s	Animation par ordinateur

Information sur le programme :

Guy Lapalme 343-2145

Information sur l'admission : 343-7076**1 Conditions d'admissibilité**

- 1.1 Avoir atteint l'âge de 21 ans.
- 1.2 Être titulaire d'un diplôme, certificat ou attestation d'études universitaires

et avoir une formation initiale en programmation

ou

posséder une expérience appropriée au programme.

2 Capacité d'accueil

La capacité d'accueil n'est pas limitée. La personne qui satisfait aux conditions d'admission est admise sous réserve de la qualité du dossier.

3 Remarques

3.1 Toutes les conditions d'admissibilité doivent être satisfaites avant le 15 septembre pour une admission au trimestre d'automne ou avant le 1^{er} février pour une admission au trimestre d'hiver.

3.2 Toute personne âgée de 21 ans ou plus qui ne détient pas le DEC et qui a interrompu ses études depuis au moins un an doit avoir acquis une formation scolaire démontrant des habiletés et des aptitudes à poursuivre des études universitaires en ayant suivi, par exemple, des cours au collège ou à l'université à titre d'étudiant libre. Les personnes concernées peuvent s'adresser, si elles le désirent, à un conseiller pédagogique du Service de gestion des études et des programmes facultaires pour discuter de leur cheminement d'études (343-6012).

3.3 Ce programme est offert à plein temps et à temps partiel.

3.4 Le module donne lieu à une attestation spécifique.

Programme 1-175-7-2

Version 00

Module de formation en programmation JS

Ce programme totalise 0 crédit obligatoire, 12 à option et 0 au choix.

Segment 72

Bloc 72 A	option	minimum 3 cr., maximum 6 cr.
IFT 1160	3 AHE1 js	Programmation avec le langage C
IFT 1170	3 HE 1 s	Java et applications
IFT 1175	3 AHE1 s	Visual Basic pour applications

Bloc 72 B	option	minimum 6 cr., maximum 9 cr.
IFT 1166	3 AHE1 j	Programmation orientée objet en C++
IFT 2810	3 AH 1 s	Structures de données
IFT 2821	3 AH 1 s	Introduction aux bases de données

Information sur le programme :

Guy Lapalme 343-2145

Information sur l'admission : 343-7076**1 Conditions d'admissibilité**

- 1.1 Avoir atteint l'âge de 21 ans.
- 1.2 Avoir une formation mathématique de niveau collégial.

2 Capacité d'accueil

La capacité d'accueil n'est pas limitée. La personne qui satisfait aux conditions d'admission est admise sous réserve de la qualité du dossier.

3 Remarques

3.1 Toutes les conditions d'admissibilité doivent être satisfaites avant le 15 septembre pour une admission au trimestre d'automne ou avant le 1^{er} février pour une admission au trimestre d'hiver.

3.2 Toute personne âgée de 21 ans ou plus qui ne détient pas le DEC et qui a interrompu ses études depuis au moins un an doit avoir acquis une formation scolaire démontrant des habiletés et des aptitudes à poursuivre des études universitaires en ayant suivi, par exemple, des cours au collège ou à l'université à titre d'étudiant libre. Les personnes concernées peuvent s'adresser, si elles le désirent, à un conseiller pédagogique du Service de gestion des études et des programmes facultaires pour discuter de leur cheminement d'études (343-6012).

3.3 Ce programme est offert à plein temps et à temps partiel.

3.4 Le module donne lieu à une attestation spécifique.

Programme 1-175-7-5

Version 00

Module de formation en recherche opérationnelle S

Ce programme totalise 0 crédit obligatoire, 12 crédits à option et 0 crédit au choix.

Segment 72

Bloc 72 A	option	minimum 12 cr., maximum 12 cr.
IFT 1850	3 AH 1 s	Modèles de recherche opérationnelle
IFT 2850	3 A 1 s	Optimisation appliquée
IFT 3855	3 A 1 s	Optimisation de réseaux
IFT 3870	3 H 1 s	Logistique
IFT 3875	3 A 1 s	Simulation

Géographie environnementale

B.Sc. spécialisé en géographie environnementale,
orientation *environnement physique*, orientation
environnement humain 1-155-1-0
Majeur en géographie 1-155-2-0
Mineur en géographie 1-155-4-0

Information sur les programmes :

Claude Marois 343-8062

Information sur l'admission : 343-7076

1 Conditions d'admissibilité

Détenir le diplôme d'études collégiales (DEC) ou faire la preuve d'une formation scolaire équivalente ;

ou

avoir atteint l'âge de 21 ans et posséder une préparation académique adéquate et, s'il y a lieu, une expérience appropriée à ce programme.

2 Capacité d'accueil

La capacité d'accueil n'est pas limitée. La personne qui satisfait aux conditions d'admission est admise sous réserve de la qualité du dossier.

3 Remarques

3.1 Tout nouvel étudiant doit réussir le test de français imposé par l'Université ou, s'il échoue au test, réussir les cours de français prescrits par l'Université pour obtenir son diplôme. Les étudiants qui auront réussi l'Épreuve uniforme de français, langue d'enseignement et littérature ou le Test de français du MEQ seront exemptés du test imposé par l'Université.

3.2 Toutes les conditions d'admissibilité doivent être satisfaites avant le 15 septembre pour une admission au trimestre d'automne ou avant le 1^{er} février pour une admission au trimestre d'hiver.

3.3 Toute personne âgée de 21 ans ou plus qui ne détient pas le DEC et qui a interrompu ses études depuis au moins un an doit avoir acquis une formation scolaire démontrant des habiletés et des aptitudes à poursuivre des études universitaires en ayant suivi, par exemple, des cours au collège ou à l'université à titre d'étudiant libre. Les personnes concernées peuvent s'adresser, si elles le désirent, à un conseiller pédagogique du Service de gestion des études et des programmes facultaires pour discuter de leur cheminement d'études (343-6037).

3.4 Ces programmes sont offerts à plein temps et à temps partiel. Le mineur peut être suivi entièrement en fin d'après-midi ou le soir.

Programme 1-155-1-0

Version 15

B.Sc. spécialisé en géographie environnementale

L'orientation Environnement physique comprend les segments 01 et 81, avec 63 crédits obligatoires, 21 à option et 6 au choix.

L'orientation Environnement humain comprend les segments 01 et 82, avec 63 crédits obligatoires, 21 à option et 6 au choix.

Segment 01 Commun aux deux orientations

Bloc 01 A obligatoire

27 cr.

Fondements

GEO 1112	3 A 1	Le géosystème planétaire
GEO 1122	3 H 1	Les équilibres zonaux
GEO 1212	3 A 1	L'organisation spatiale
GEO 1222	3 H 1	Le système monde
GEO 1412	3 H 1	Le Québec
GEO 1512	3 AH 1	Géographie quantitative 1
GEO 1522	3 AH 1	Géographie quantitative 2
GEO 1532	3 AH 1	Cartographie
GEO 1542	3 A 1	Photo-interprétation et télédétection

Bloc 01 B obligatoire

12 cr.

Environnement

GEO 1312	3 AH 1	Géographie et environnement
GEO 2312	3 AH 1	Gestion des ressources
GEO 3312	3 AH 1	Études d'impacts
GEO 3322	3 A 1	Géographie de la santé et environnement

Bloc 01 C option

minimum 3 cr., maximum 6 cr.

Techniques

GEO 2512	3 AHE1	Systèmes d'information géographique
GEO 2522	3 AH 1	Télédétection numérique

Bloc 01 D option

minimum 0 cr., maximum 3 cr.

Méthodologie

GEO 3512	3 A 2	Recherche en géographie humaine
GEO 3522	3 A 2	Recherche en géographie physique

Segment 81 Propre à l'orientation environnement physique

Bloc 81 A obligatoire

18 cr.

Environnement physique

GEO 2112	3 A 1	Phytogéographie
GEO 2122	3 AH 1	Climatologie
GEO 3112	3 AH 1	Géomorphologie
GEO 3122	3 A 1	Pédologie
GEO 3132	3 AH 1	Reconstitutions paléo-environnementales
GEO 3142	3 H 1	Hydrologie

Bloc 81 B obligatoire

6 cr.

Terrains

GEO 2182	3 A 1	Terrain en environnement physique 1
GEO 3182	3 A 1	Terrain en environnement physique 2

Bloc 81 C option

minimum 6 cr., maximum 6 cr.

Environnement humain

GEO 2212	3 H 1	Géographie du développement
GEO 2222	3 AH 1	Géographie des activités économiques
GEO 2232	3 AH 1	Géographie sociale et des populations
GEO 3212	3 AH 1	Grandes régions métropolitaines
GEO 3222	3 A 1	Transport et réseaux géographiques
GEO 3232	3 H 1	Géographie politique

Bloc 81 Y option

minimum 9 cr., maximum 9 cr.

Complément de formation

BIO 1803	3 H 1	Écologie générale
BIO 2306	3 A 1	Floristique du Québec
BIO 3801	3 H 1	Écologie et aménagement des ressources
CHM 1963	3 A 1	Chimie générale
DRT 3804	3 AHE1	Droit de l'environnement
GLG 1952	3 AH 1	Géologie générale
GLG 2951	3 H 1	Matériaux terrestres
GLG 3951	3 H 1	Géologie sédimentaire
IFT 1810	3 AHE1	Initiation à la programmation
PHY 1990	3 H 1	Physique et géographie
URB 3111	3 H 1	Urbanisme et gestion municipale

Segment 82 Propre à l'orientation environnement humain

Bloc 82 A obligatoire 18 cr.

Environnement humain

GEO 2212	3 H 1 js	Géographie du développement
GEO 2222	3 AH 1 j	Géographie des activités économiques
GEO 2232	3 AH 1 j	Géographie sociale et des populations
GEO 3212	3 AH 1 j	Grandes régions métropolitaines
GEO 3222	3 A 1 j	Transport et réseaux géographiques
GEO 3232	3 H 1 j	Géographie politique

Bloc 82 B obligatoire 6 cr.

Terrains

GEO 2282	3 A 1 j	Terrain en environnement humain 1
GEO 3282	3 A 1 j	Terrain en environnement humain 2

Bloc 82 C option minimum 6 cr., maximum 6 cr.

Environnement physique

GEO 2112	3 A 1 js	Phytogéographie
GEO 2122	3 AH 1 js	Climatologie
GEO 3112	3 AH 1 j	Géomorphologie
GEO 3122	3 A 1 j	Pédologie
GEO 3132	3 AH 1 j	Reconstitutions paléo-environnementales
GEO 3142	3 H 1 j	Hydrologie

Bloc 82 D option minimum 3 cr., maximum 3 cr.

Géographie régionale

GEO 2412	3 AH 1 j	Le Canada
GEO 3412	3 H 1 js	La Chine
GEO 3422	3 A 1 j	Le Japon
GEO 3432	3 A 1 j	Le Pacifique
GEO 3442	3 AH 1 js	L'Asie du Sud-Est
GEO 3452	3 H 1 j	L'Europe
GEO 3462	3 AHE1 j	Thème régional

Bloc 82 Y option minimum 6 cr., maximum 6 cr.

Complément de formation

ANT 1900	3 AHE1 js	Introduction à l'anthropologie
ANT 1982	3 AHE1 js	Groupes ethniques et anthropologie
DMO 1000	3 AH 1 js	Éléments de démographie
DRT 3804	3 AHE1 j	Droit de l'environnement
ECN 1110	3 AH 1 j	Microéconomie : introduction
ECN 1111	3 AH 1 j	Macroéconomie : introduction
POL 1951	3 AH 1 js	Éléments de politique
POL 1954	3 AH 1 js	Relations internationales
PSY 1952	3 AH 1 j	Psychologie de la perception
SOL 1100	3 A 1 j	Introduction à la sociologie
SOL 3200	3 H 1 j	Sociologie de l'environnement
URB 1287	3 A 1 j	Sociétés et espaces urbains
URB 2332	3 A 1 j	Économie et aménagement
URB 3111	3 H 1 j	Urbanisme et gestion municipale

Sauf exception autorisée, les crédits au choix ne sont pas de signe GEO.

Programme 1-155-2-0

Version 09

Majeur en géographie

J

Ce programme totalise 30 crédits obligatoires, 27 à option et 3 au choix.

Segment 80

Bloc 80 A obligatoire 24 cr.

Fondements

GEO 1112	3 A 1 j	Le géosystème planétaire
GEO 1122	3 H 1 j	Les équilibres zonaux
GEO 1212	3 A 1 j	L'organisation spatiale
GEO 1222	3 H 1 j	Le système monde

GEO 1412	3 H 1 js	Le Québec
GEO 1512	3 AH 1 j	Géographie quantitative 1
GEO 1532	3 AH 1 j	Cartographie
GEO 1542	3 A 1 j	Photo-interprétation et télédétection

Bloc 80 B obligatoire 6 cr.

Environnement

GEO 1312	3 AH 1 js	Géographie et environnement
GEO 2312	3 AH 1 j	Gestion des ressources

Bloc 80 C option minimum 3 cr., maximum 6 cr.

Technique et géographie quantitative

GEO 1522	3 AH 1 j	Géographie quantitative 2
GEO 2512	3 AHE1 j	Systèmes d'information géographique
GEO 2522	3 AH 1 j	Télédétection numérique

Bloc 80 D option minimum 9 cr., maximum 9 cr.

Environnement physique

GEO 2112	3 A 1 js	Phytogéographie
GEO 2122	3 AH 1 js	Climatologie
GEO 2182	3 A 1 j	Terrain en environnement physique 1
GEO 3112	3 AH 1 js	Géomorphologie

Bloc 80 E option minimum 9 cr., maximum 9 cr.

Environnement humain

GEO 2212	3 H 1 js	Géographie du développement
GEO 2222	3 AH 1 j	Géographie des activités économiques
GEO 2232	3 AH 1 j	Géographie sociale et des populations
GEO 2282	3 A 1 j	Terrain en environnement humain 1

Bloc 80 F option minimum 3 cr., maximum 3 cr.

Géographie régionale

GEO 2412	3 AH 1 j	Le Canada
GEO 3412	3 H 1 js	La Chine
GEO 3422	3 A 1 j	Le Japon
GEO 3432	3 A 1 j	Le Pacifique
GEO 3442	3 AH 1 js	L'Asie du Sud-Est
GEO 3452	3 H 1 j	L'Europe
GEO 3462	3 AHE1 j	Thème régional

Bloc 80 Y option minimum 0 cr., maximum 3 cr.

Complément de formation

BIO 1803	3 H 1 js	Écologie générale
CHM 1963	3 A 1 j	Chimie générale
DMO 1000	3 AH 1 js	Éléments de démographie
ECN 1110	3 AH 1 j	Microéconomie : introduction
ECN 1111	3 AH 1 j	Macroéconomie : introduction
GLG 1952	3 AH 1 js	Géologie générale
PHY 1990	3 H 1 j	Physique et géographie
SOL 1952	3 AH 1 js	Introduction aux concepts sociologiques

Sauf exception autorisée, les crédits au choix ne sont pas de signe GEO.

Programme 1-155-4-0

Version 05

Mineur en géographie

J

Ce programme totalise 15 crédits obligatoires, 12 à option et 3 au choix.

Segment 80

Bloc 80 A obligatoire 15 cr.

Fondements

GEO 1112	3 A 1 j	Le géosystème planétaire
GEO 1122	3 H 1 j	Les équilibres zonaux
GEO 1212	3 A 1 j	L'organisation spatiale
GEO 1222	3 H 1 j	Le système monde
GEO 1312	3 AH 1 js	Géographie et environnement

Bloc 80 B option

minimum 6 cr., maximum 6 cr.

Géographie régionale

GEO 1412	3 H 1 j s	Le Québec
GEO 2412	3 AH 1 j	Le Canada
GEO 3412	3 H 1 j s	La Chine
GEO 3422	3 A 1 j	Le Japon
GEO 3432	3 A 1 j	Le Pacifique
GEO 3442	3 AH 1 j s	L'Asie du Sud-Est
GEO 3452	3 H 1 j	L'Europe
GEO 3462	3 AHE1 j	Thème régional

Bloc 80 C option

minimum 6 cr., maximum 6 cr.

Techniques

GEO 1512	3 AH 1 j	Géographie quantitative 1
GEO 1522	3 AH 1 j	Géographie quantitative 2
GEO 1532	3 AH 1 j	Cartographie
GEO 1542	3 A 1 j	Photo-interprétation et télédétection

Histoire**B.A. spécialisé 1-165-1-0**

Majeur 1-165-2-0

Mineur 1-165-4-0

Information sur les programmes :

Hélène Leclerc 343-5944

Information sur l'admission : 343-7076**1 Conditions d'admissibilité**

Détenir le diplôme d'études collégiales (DEC) ou faire la preuve d'une formation scolaire équivalente ;

ou

avoir atteint l'âge de 21 ans et posséder une préparation académique adéquate et, s'il y a lieu, une expérience appropriée à ce programme.

2 Capacité d'accueil

La capacité d'accueil n'est pas limitée. La personne qui satisfait aux conditions d'admission est admise sous réserve de la qualité du dossier.

3 Remarques

3.1 Tout nouvel étudiant doit réussir le test de français imposé par l'Université ou, s'il échoue au test, réussir les cours de français prescrits par l'Université pour obtenir son diplôme. Les étudiants qui auront réussi l'Épreuve uniforme de français, langue d'enseignement et littérature ou le Test de français du MEQ seront exemptés du test imposé par l'Université.

3.2 Toutes les conditions d'admissibilité doivent être satisfaites avant le 15 septembre pour une admission au trimestre d'automne ou avant le 1^{er} février pour une admission au trimestre d'hiver.

3.3 Toute personne âgée de 21 ans ou plus qui ne détient pas le DEC et qui a interrompu ses études depuis au moins un an doit avoir acquis une formation scolaire démontrant des habiletés et des aptitudes à poursuivre des études universitaires en ayant suivi, par exemple, des cours au collège ou à l'université à titre d'étudiant libre. Les personnes concernées peuvent s'adresser, si elles le désirent, à un conseiller pédagogique du Service de gestion des études et des programmes facultaires pour discuter de leur cheminement d'études (343-7327).

3.4 Un baccalauréat en éducation, option enseignement de l'histoire au secondaire est offert par la Faculté des sciences de l'éducation en collaboration avec la Faculté des arts et des sciences (pour

plus d'informations, voir les programmes d'enseignement au secondaire).

En cas de refus au baccalauréat en éducation, le candidat sera admis dans un programme d'histoire s'il satisfait aux conditions d'admissibilité et aux critères de sélection et s'il a indiqué ce programme parmi les quatre choix de programme possibles sur le formulaire de demande d'admission.

3.5 Ces programmes sont offerts à plein temps et à temps partiel.

Programme 1-165-1-0

Version 09

B.A. spécialisé en histoire**J**

Ce programme totalise 27 crédits obligatoires, 57 à option et 6 au choix

Segment 71**Bloc 71 A** obligatoire 27 cr.

HST 1010	3 A 1 j	Méthodes de recherche en histoire
HST 1031	3 A 1 j	Histoire de l'Antiquité
HST 1032	3 H 1 j	Histoire du Moyen Âge
HST 1041	3 A 1 j	L'Europe moderne
HST 1042	3 H 1 j	L'Europe contemporaine
HST 1043	3 A 1 j	Histoire des États-Unis
HST 1051	3 A 1 j	Histoire du Canada jusqu'en 1850
HST 1052	3 H 1 j	Histoire du Canada depuis 1850
HST 2023	3 H 1 j	Introduction à la discipline historique

Bloc 71 C option minimum 6 cr., maximum 9 cr.**Méthodologie**

ARV 1020	3 AH 1 s	Introduction à l'archivistique
DMO 2970	3 H 1 j	Introduction à la démographie historique
HGL 1011	3 A 1 j	Initiation à l'archéologie gréco-romaine
HST 2001	3 H 1 j	Paléographie
HST 2002	3 A 1 j	Initiation aux sources orales
HST 2004	3 A 1 j	Initiation aux méthodes quantitatives
HST 2005	3 A 1 j	Antiquité : critique historique
HST 2013	3 H 1 j	Histoire et muséologie

Bloc 71 D option minimum 3 cr., maximum 12 cr.**Antiquité - Moyen Âge - Renaissance**

HST 2108	3 A 1 j	Rome : des origines aux Antonins
HST 2109	3 A 1 j	Rome : des Antonins à l'empire tardif
HST 2110	3 A 1 j	Grèce antique : des Minoens à Chéronée
HST 2113	3 H 1 j	Grèce antique : d'Alexandre à Auguste
HST 2125	3 H 1 j	Le Moyen Âge européen Ve - Xe siècle
HST 2126	3 H 1 j	Le Moyen Âge européen Xe - XVIe siècle
HST 2127	3 A 1 j	Histoire de l'Italie au Moyen Âge
HST 2150	3 A 1 j	Histoire de Byzance
HST 2187	3 H 1 j	L'Europe au XVIe siècle

Bloc 71 E option minimum 3 cr., maximum 12 cr.**Europe moderne et contemporaine**

HST 2211	3 H 1 j	Histoire de la Russie impériale
HST 2212	3 A 1 j	Histoire de l'Union soviétique
HST 2256	3 A 1 j	Histoire économique de l'Europe
HST 2261	3 H 1 j	Société française d'ancien régime
HST 2262	3 A 1 j	La Grande-Bretagne depuis 1485
HST 2267	3 A 1 j	Histoire de la France contemporaine
HST 2272	3 H 1 j	L'Europe du Nord à l'époque moderne
HST 2275	3 A 1 j	Histoire de l'Allemagne contemporaine
HST 2282	3 A 1 j	L'Europe méridionale 1500-1800
HST 2284	3 A 1 j	L'Italie aux XIXe et XXe siècles
HST 2294	3 H 1 j	Histoire de la Grèce depuis 1821

Bloc 71 F option minimum 3 cr., maximum 9 cr.

Les Amériques

HST 1044	3 H 1 j	Introduction à l'Amérique latine
HST 2351	3 A 1 j	Amérique latine à l'époque coloniale
HST 2352	3 H 1 s	Amérique latine depuis l'indépendance
HST 2360	3 H 1 j	Histoire des États-Unis jusqu'en 1865
HST 2361	3 A 1 j	Histoire des États-Unis depuis 1865

Bloc 71 G option minimum 3 cr., maximum 12 cr.

Canada - Québec

HST 2400	3 A 1 j	Amérindiens et Européens en Amérique
HST 2418	3 A 1 j	Nouvelle France
HST 2426	3 H 1 j	Québec / Bas-Canada, 1760-1867
HST 2427	3 H 1 j	Amérique du Nord Britannique, 1783-1867
HST 2440	3 A 1 j	Histoire du Québec, 1867-1929
HST 2441	3 H 1 j	Histoire du Québec, 1930-1990
HST 2446	3 A 1 j	Histoire des femmes au Canada
HST 2447	3 A 1 j	Histoire du catholicisme québécois
HST 2490	3 A 1 j	Le Canada anglophone depuis 1867

Bloc 71 H option minimum 0 cr., maximum 9 cr.

Histoire des sciences

HST 1045	3 H 1 j	Introduction à l'histoire des sciences
HST 2521	3 A 1 j	Histoire de la médecine et de la santé
HST 2522	3 A 1 j	Sciences et conflits internationaux
HST 2552	3 A 1 j	Santé et médecine au Canada

Bloc 71 I option minimum 0 cr., maximum 6 cr.

Ouverture sur le monde

HST 2605	3 H 1 j	Introduction à l'histoire des Juifs
HST 2606	3 E 1 j	Les Juifs dans le monde contemporain
HST 2619	3 A 1 j	La Chine impériale
HST 2620	3 H 1 j	La Chine en révolution
HST 2622	3 A 1 j	Histoire arabe jusqu'au XIXe siècle
HST 2623	3 A 1 j	Histoire arabe aux XIXe et XXe siècles
HST 2624	3 A 1 j	Histoire du Japon jusqu'en 1868
HST 2625	3 H 1 j	Histoire du Japon contemporain

Bloc 71 J option minimum 15 cr., maximum 24 cr.

Cours thématiques

HST 3105	3 H 1 j	Économie et société grecques
HST 3108	3 H 1 j	Religion et société au Moyen Âge
HST 3111	3 H 1 j	Systèmes économiques et sociaux à Rome
HST 3127	3 H 1 j	Pouvoir, économie, société au Moyen Âge
HST 3130	3 H 1 j	Culture et société au Moyen Âge
HST 3187	3 H 1 j	Réforme et contre-réforme au XVIe siècle
HST 3206	3 A 1 j	Religion et mentalités, 1500-1800
HST 3220	3 H 1 j	France contemporaine : économie, société
HST 3256	3 A 1 j	La politique étrangère allemande
HST 3257	3 A 1 j	Relations internationales : France
HST 3352	3 H 1 j	Pouvoir et société en Amérique latine
HST 3360	3 H 1 j	Société et idéologie aux États-Unis
HST 3361	3 A 1 j	Société et pouvoir aux États-Unis
HST 3420	3 H 1 j	Famille et société au Québec avant 1850
HST 3426	3 A 1 j	Socio-économie du Canada préindustriel
HST 3433	3 A 1 j	Histoire de la famille au Canada
HST 3450	3 A 1 j	Histoire économique nord-américaine
HST 3460	3 A 1 j	Histoire politique du Canada
HST 3475	3 A 1 j	Histoire des travailleurs au Québec
HST 3476	3 A 1 j	Histoire intellectuelle du Québec
HST 3562	3 H 1 j	Sciences, techniques et sociétés
HST 3591	3 A 1 j	Médecine, santé et société en Europe
HST 3593	3 A 1 j	Médecine, santé et société au Québec
HST 3600	3 H 1 j	Colloque d'histoire comparée
HST 3611	3 H 1 j	Problèmes d'histoire

Bloc 71 N option minimum 0 cr., maximum 6 cr.

Tutorat

HST 3700	3 AHE1 j	Lectures dirigées
HST 3710	3 AHE1 j	Recherche pour la collectivité
HST 3720	3 AHE1 j	Recherche en archives
HST 3741	3 E 1 j	Voyage d'études

Bloc 71 O option minimum 0 cr., maximum 12 cr.

Langues

ALL 1951	6 A 2 j	Allemand élémentaire
ALL 1952	3 AHE1 js	Allemand intermédiaire 1
ALL 1954	3 AHE1 js	Allemand intermédiaire 2
ALL 1981	6 A 1 s	Lecture de textes en langue allemande 1
ALL 1982	3 H 1 s	Lecture de textes en langue allemande 2
ALL 1983	3 AE 1 s	Lecture de textes en langue allemande 3
ANG 1011	3 AHE1 j	English Composition 1
ANG 1012	3 AHE1 j	English Composition 2
ARA 1951	6 A 1 s	Arabe élémentaire
ARA 1952	3 H 1 s	Arabe intermédiaire
ARA 1953	3 H 1 s	Arabe avancé
CHN 1050	6 AE 1 j	Chinois élémentaire 1
CHN 1060	6 H 1 j	Chinois élémentaire 2
ESP 1951	6 A 2 j	Espagnol élémentaire
ESP 1952	3 AHE1 js	Espagnol intermédiaire
ESP 1953	3 AHE1 js	Espagnol avancé
GRM 1010	6 A 2 s	Grec moderne élémentaire
GRM 2020	3 A 1 s	Grec moderne intermédiaire
GRM 2030	3 H 1 s	Grec moderne avancé
ITL 1951	6 A 2 js	Italien élémentaire
ITL 1952	3 AHE1 js	Italien intermédiaire
ITL 1953	3 AH 1 s	Italien avancé
JPN 1050	6 AE 1 j	Japonais élémentaire 1
JPN 1060	6 HE 1 j	Japonais élémentaire 2
PTG 1951	6 A 1 s	Portugais élémentaire
PTG 1952	3 H 1 s	Portugais intermédiaire
PTG 1953	3 A 1 s	Portugais avancé
RUS 1951	6 A 1 s	Russe élémentaire
RUS 1996	6 H 1 j	Russe intermédiaire et avancé

Bloc 71 Y option minimum 6 cr., maximum 18 cr.

Disciplines connexes

ANT 1900	3 AHE1 js	Introduction à l'anthropologie
COM 1200	3 A 1 js	Introduction aux médias
CRI 1950	3 AH 1 js	Introduction à la criminologie
DMO 1010	3 H 1 js	Problèmes de population contemporains
ECN 1110	3 AH 1 j	Microéconomie : introduction
ECN 1111	3 AH 1 j	Macroéconomie : introduction
ECN 1400	3 A 1 s	L'économie québécoise
ECN 1600	3 H 1 j	Histoire de la pensée économique 1
ETM 2102	3 AH 1 j	Les institutions médiévales
ETM 2104	3 AH 1 j	Occident médiéval : histoire religieuse
FRA 1030	3 AH 1 j	Grammaire du français 1
GEO 1222	3 H 1 j	Le système monde
GEO 1412	3 H 1 js	Le Québec
GEO 2412	3 A 1 j	Le Canada
GRC 1111	3 A 1 js	Initiation à la langue grecque 1
GRC 1121	3 H 1 js	Initiation à la langue grecque 2
HAR 1190	3 A 1 j	Introduction aux arts de l'Occident
HAR 1200	3 HE 1 j	Introduction à l'art moderne
HGL 1021	3 A 1 j	Mythe et religion en Grèce ancienne
HGL 1031	3 H 1 j	Rites et croyances dans le monde romain
IFT 1931	3 AHE1 s	Initiation aux bases de données
IFT 1986	3 AHE1 js	Traitement informatique des textes
LAT 1111	3 AE 1 s	Initiation à la langue latine 1
LAT 1121	3 HE 1 js	Initiation à la langue latine 2
PHI 1130	3 H 1 j	Analyse du discours scientifique
PHI 2580	3 A 1 j	Philosophie de l'histoire
PHY 1980	3 H 1 s	Les sciences nucléaires et la société
POL 1951	3 AH 1 js	Éléments de politique
POL 1953	3 AH 1 js	Institutions politiques Canada - Québec
POL 1954	3 AH 1 js	Relations internationales
PSY 1970	3 AHE1 js	Psychologie générale
QCF 1050	3 A 1 j	Introduction au Québec
SOL 1952	3 AH 1 js	Introduction aux concepts sociologiques
SOL 1970	3 AHE1 js	Sociologie du Québec
SRL 1000	3 AHE1 js	Introduction au phénomène religieux
SRL 1020	3 AHE1 js	Histoire religieuse du Québec
URB 2071	3 A 1 j	Histoire de l'urbanisme

Majeur en histoire**J**

Ce programme totalise 27 crédits obligatoires, 27 à option et 6 au choix.

Segment 71

<i>Bloc 71 A</i>	<i>obligatoire</i>		27 cr.
HST 1010	3 A 1	Méthodes de recherche en histoire	
HST 1031	3 A 1	Histoire de l'Antiquité	
HST 1032	3 H 1	Histoire du Moyen Âge	
HST 1041	3 A 1	L'Europe moderne	
HST 1042	3 H 1	L'Europe contemporaine	
HST 1043	3 A 1	Histoire des États-Unis	
HST 1051	3 A 1	Histoire du Canada jusqu'en 1850	
HST 1052	3 H 1	Histoire du Canada depuis 1850	
HST 2023	3 H 1	Introduction à la discipline historique	

Bloc 71 C *option* *minimum 6 cr., maximum 9 cr.***Méthodologie**

ARV 1020	3 AH 1 s	Introduction à l'archivistique
DMO 2970	3 H 1	Introduction à la démographie historique
HGL 1011	3 A 1	Initiation à l'archéologie gréco-romaine
HST 2001	3 H 1	Paléographie
HST 2002	3 A 1	Initiation aux sources orales
HST 2004	3 A 1	Initiation aux méthodes quantitatives
HST 2005	3 A 1	Antiquité : critique historique
HST 2013	3 H 1	Histoire et muséologie

Bloc 71 D *option* *minimum 0 cr., maximum 9 cr.***Antiquité - Moyen Âge - Renaissance**

HST 2108	3 A 1	Rome : des origines aux Antonins
HST 2109	3 A 1	Rome : des Antonins à l'empire tardif
HST 2110	3 A 1	Grèce antique : des Minoens à Chéronée
HST 2113	3 H 1	Grèce antique : d'Alexandre à Auguste
HST 2125	3 A 1	Le Moyen Âge européen Ve - Xe siècle
HST 2126	3 H 1	Le Moyen Âge européen Xe - XVe siècle
HST 2127	3 A 1	Histoire de l'Italie au Moyen Âge
HST 2150	3 A 1	Histoire de Byzance
HST 2187	3 H 1	L'Europe au XVIe siècle

Bloc 71 E *option* *minimum 0 cr., maximum 9 cr.***Europe moderne et contemporaine**

HST 2211	3 H 1	Histoire de la Russie impériale
HST 2212	3 A 1	Histoire de l'Union soviétique
HST 2256	3 A 1	Histoire économique de l'Europe
HST 2261	3 H 1	Société française d'ancien régime
HST 2262	3 A 1	La Grande-Bretagne depuis 1485
HST 2267	3 A 1	Histoire de la France contemporaine
HST 2272	3 H 1	L'Europe du Nord à l'époque moderne
HST 2275	3 A 1	Histoire de l'Allemagne contemporaine
HST 2282	3 A 1	L'Europe méridionale 1500-1800
HST 2284	3 A 1	L'Italie aux XIXe et XXe siècles
HST 2294	3 H 1	Histoire de la Grèce depuis 1821

Bloc 71 F *option* *minimum 0 cr., maximum 6 cr.***Les Amériques**

HST 1044	3 H 1	Introduction à l'Amérique latine
HST 2351	3 A 1	Amérique latine à l'époque coloniale
HST 2352	3 A 1 s	Amérique latine depuis l'indépendance
HST 2360	3 H 1	Histoire des États-Unis jusqu'en 1865
HST 2361	3 A 1	Histoire des États-Unis depuis 1865

Bloc 71 G *option* *minimum 0 cr., maximum 9 cr.***Canada - Québec**

HST 2400	3 A 1	Amérindiens et Européens en Amérique
HST 2418	3 A 1	Nouvelle France
HST 2426	3 H 1	Québec / Bas-Canada, 1760-1867
HST 2427	3 H 1	Amérique du Nord Britannique, 1783-1867

HST 2440	3 A 1	Histoire du Québec, 1867-1929
HST 2441	3 H 1	Histoire du Québec, 1930-1990
HST 2446	3 A 1	Histoire des femmes au Canada
HST 2447	3 A 1	Histoire du catholicisme québécois
HST 2490	3 A 1	Le Canada anglophone depuis 1867

Bloc 71 H *option* *minimum 0 cr., maximum 6 cr.***Histoire des sciences**

HST 1045	3 H 1	Introduction à l'histoire des sciences
HST 2521	3 A 1	Histoire de la médecine et de la santé
HST 2522	3 A 1	Sciences et conflits internationaux
HST 2552	3 A 1	Santé et médecine au Canada

Bloc 71 I *option* *minimum 0 cr., maximum 6 cr.***Ouverture sur le monde**

HST 2605	3 A 1	Introduction à l'histoire des Juifs
HST 2606	3 E 1	Les Juifs dans le monde contemporain
HST 2619	3 A 1	La Chine impériale
HST 2620	3 H 1	La Chine en révolution
HST 2622	3 A 1	Histoire arabe jusqu'au XIXe siècle
HST 2623	3 A 1	Histoire arabe aux XIXe et XXe siècles
HST 2624	3 A 1	Histoire du Japon jusqu'en 1868
HST 2625	3 H 1	Histoire du Japon contemporain

Bloc 71 J *option* *minimum 6 cr., maximum 12 cr.***Cours thématiques**

HST 3105	3 H 1	Économie et société grecques
HST 3108	3 H 1	Religion et société au Moyen Âge
HST 3111	3 H 1	Systèmes économiques et sociaux à Rome
HST 3127	3 H 1	Pouvoir, économie, société au Moyen Âge
HST 3130	3 H 1	Culture et société au Moyen Âge
HST 3187	3 H 1	Réforme et contre-réforme au XVIe siècle
HST 3206	3 A 1	Religion et mentalité, 1500-1800
HST 3220	3 H 1	France contemporaine : économie, société
HST 3256	3 A 1	La politique étrangère allemande
HST 3257	3 H 1	Relations internationales : France
HST 3352	3 H 1	Pouvoir et société en Amérique latine
HST 3360	3 H 1	Société et idéologie aux États-Unis
HST 3361	3 A 1	Société et pouvoir aux États-Unis
HST 3420	3 H 1	Famille et société au Québec avant 1850
HST 3426	3 A 1	Socio-économie du Canada préindustriel
HST 3433	3 A 1	Histoire de la famille au Canada
HST 3450	3 A 1	Histoire économique nord-américaine
HST 3460	3 A 1	Histoire politique du Canada
HST 3475	3 A 1	Histoire des travailleurs au Québec
HST 3476	3 A 1	Histoire intellectuelle du Québec
HST 3562	3 H 1	Sciences, techniques et sociétés
HST 3591	3 A 1	Médecine, santé et société en Europe
HST 3593	3 A 1	Médecine, santé et société au Québec
HST 3600	3 H 1	Colloque d'histoire comparée
HST 3611	3 H 1	Problèmes d'histoire

Sauf exception autorisée, les crédits au choix ne sont pas de simple HST.

Mineur en histoire**J**

Ce programme totalise 0 crédit obligatoire, 27 à option et 3 au choix.

Segment 75*Bloc 75 B* *option* *minimum 9 cr., maximum 24 cr.***Méthodologie et synthèse**

HST 1010	3 A 1	Méthodes de recherche en histoire
HST 1043	3 A 1	Histoire des États-Unis
HST 1044	3 H 1	Introduction à l'Amérique latine
HST 1045	3 H 1	Introduction à l'histoire des sciences
HST 1903	3 A 1	Le Canada pré-industriel
HST 1905	3 H 1	Histoire du Canada contemporain

HST 1931	3 A 1	L'Antiquité
HST 1932	3 H 1	Le Moyen Âge occidental
HST 1941	3 A 1	L'époque moderne
HST 1942	3 H 1	L'Europe aux XIXe et XXe siècles

Bloc 75 C option minimum 0 cr., maximum 9 cr.

Antiquité - Moyen Âge - Renaissance

HST 2108	3 A 1	Rome : des origines aux Antonins
HST 2109	3 A 1	Rome : des Antonins à l'empire tardif
HST 2110	3 A 1	Grèce antique : des Minoens à Chéronée
HST 2113	3 H 1	Grèce antique : d'Alexandre à Auguste
HST 2125	3 A 1	Le Moyen Âge européen Ve - Xe siècle
HST 2126	3 H 1	Le Moyen Âge européen Xe - XVIe siècle
HST 2127	3 A 1	Histoire de l'Italie au Moyen Âge
HST 2150	3 A 1	Histoire de Byzance
HST 2187	3 H 1	L'Europe au XVIe siècle

Bloc 75 D option minimum 0 cr., maximum 9 cr.

Europe moderne et contemporaine

HST 2211	3 H 1	Histoire de la Russie impériale
HST 2212	3 A 1	Histoire de l'Union soviétique
HST 2256	3 A 1	Histoire économique de l'Europe
HST 2261	3 H 1	Société française d'ancien régime
HST 2262	3 A 1	La Grande-Bretagne depuis 1485
HST 2267	3 A 1	Histoire de la France contemporaine
HST 2272	3 H 1	L'Europe du Nord à l'époque moderne
HST 2275	3 A 1	Histoire de l'Allemagne contemporaine
HST 2282	3 A 1	L'Europe méridionale 1500-1800
HST 2284	3 A 1	L'Italie aux XIXe et XXe siècles
HST 2294	3 H 1	Histoire de la Grèce depuis 1821

Bloc 75 E option minimum 0 cr., maximum 9 cr.

Les Amériques

HST 2351	3 A 1	Amérique latine à l'époque coloniale
HST 2352	3 A 1	Amérique latine depuis l'indépendance
HST 2360	3 H 1	Histoire des États-Unis jusqu'en 1865
HST 2361	3 A 1	Histoire des États-Unis depuis 1865

Bloc 75 F option minimum 0 cr., maximum 9 cr.

Canada - Québec

HST 2400	3 A 1	Amérindiens et Européens en Amérique
HST 2418	3 A 1	Nouvelle France
HST 2426	3 H 1	Québec / Bas-Canada, 1760-1867
HST 2427	3 H 1	Amérique du Nord Britannique, 1783-1867
HST 2446	3 A 1	Histoire des femmes au Canada
HST 2447	3 A 1	Histoire du catholicisme québécois
HST 2490	3 A 1	Le Canada anglophone depuis 1867
HST 2904	3 A 1	Histoire du Québec contemporain

Bloc 75 G option minimum 0 cr., maximum 9 cr.

Histoire des sciences

HST 2521	3 A 1	Histoire de la médecine et de la santé
HST 2522	3 A 1	Sciences et conflits internationaux
HST 2552	3 A 1	Santé et médecine au Canada

Bloc 75 H option minimum 0 cr., maximum 6 cr.

Ouverture sur le monde

HST 2605	3 A 1	Introduction à l'histoire des Juifs
HST 2619	3 A 1	La Chine impériale
HST 2620	3 H 1	La Chine en révolution
HST 2622	3 A 1	Histoire arabe jusqu'au XIXe siècle
HST 2623	3 A 1	Histoire arabe aux XIXe et XXe siècles
HST 2624	3 A 1	Histoire du Japon jusqu'en 1868
HST 2625	3 H 1	Histoire du Japon contemporain

Sauf exception autorisée, les crédits au choix ne sont pas de si-
gle HST.

B.A. spécialisé 1-170-1-0

Majeur 1-170-2-0

Mineur 1-170-4-0

Information sur les programmes :

Yves Deschamps

343-6189

Information sur l'admission :

343-7076

1 Conditions d'admissibilité

Détenir le diplôme d'études collégiales (DEC) ou faire la preuve d'une formation scolaire équivalente ;

ou

avoir atteint l'âge de 21 ans et posséder une préparation académique adéquate et, s'il y a lieu, une expérience appropriée à ce programme.

2 Capacité d'accueil

La capacité d'accueil n'est pas limitée. La personne qui satisfait aux conditions d'admission est admise sous réserve de la qualité du dossier.

3 Remarques

3.1 Tout nouvel étudiant doit réussir le test de français imposé par l'Université ou, s'il échoue au test, réussir les cours de français prescrits par l'Université pour obtenir son diplôme. Les étudiants qui auront réussi l'Épreuve uniforme de français, langue d'enseignement et littérature ou le Test de français du MEQ seront exemptés du test imposé par l'Université.

3.2 Toutes les conditions d'admissibilité doivent être satisfaites avant le 15 septembre pour une admission au trimestre d'automne ou avant le 1^{er} février pour une admission au trimestre d'hiver.

3.3 Toute personne âgée de 21 ans ou plus qui ne détient pas le DEC et qui a interrompu ses études depuis au moins un an doit avoir acquis une formation scolaire démontrant des habiletés et des aptitudes à poursuivre des études universitaires en ayant suivi, par exemple, des cours au collège ou à l'université à titre d'étudiant libre. Les personnes concernées peuvent s'adresser, si elles le désirent, à un conseiller pédagogique du Service de gestion des études et des programmes facultaires pour discuter de leur cheminement d'études (343-6519).

3.4 Ces programmes sont offerts à plein temps et à temps partiel.

Programme 1-170-1-0

Version 07

B.A. spécialisé en histoire de l'art

J

Ce programme totalise 24 crédits obligatoires, 57 à option et 9 au choix.

Segment 73

Bloc 73 A obligatoire

15 cr.

Méthodologies

HAR 1030	3 A 1	Perception de l'oeuvre d'art
HAR 1070	3 A 1	Historiographie
HAR 1075	3 A 1	Initiation à la recherche
HAR 2900	3 H 1	Approches historiques de l'objet d'art
HAR 3062	3 A 1	Approches interdisciplinaires de l'art

Bloc 73 B obligatoire

9 cr.

Panorama

HAR 1140	3 H 1	Histoire de l'architecture : initiation
HAR 1190	3 A 1	Introduction aux arts de l'Occident
HAR 1200	3 A 1	Introduction à l'art moderne

Bloc 73 C option

minimum 3 cr., maximum 12 cr.

Cours thématiques

HAR 2062	3 A 1	Le design moderne
HAR 2185	3 A 1	Histoire de la photographie
HAR 2400	3 A 1	Histoire de la gravure
HAR 2750	3 A 1	Lecture et analyse d'œuvres d'art
HAR 3230	3 A 1	Les institutions de la vie artistique
HAR 3240	3 H 1	Introduction au musée d'art
HAR 3900	3 A 1	Les théories de l'art

Bloc 73 D option

minimum 3 cr., maximum 12 cr.

Moyen Âge

HAR 1080	3 H 1	L'art roman
HAR 2070	3 A 1	L'art gothique
HAR 2072	3 H 1	Histoire de la peinture médiévale
HAR 3080	3 H 1	L'art de cour au XIVe siècle

Bloc 73 E option

minimum 3 cr., maximum 12 cr.

Renaissance

HAR 1090	3 H 1	La Renaissance à Florence
HAR 1700	3 A 1	Architecture de la Renaissance
HAR 2090	3 H 1	La Renaissance à Rome
HAR 2810	3 A 1	La Renaissance hors d'Italie
HAR 3420	3 A 1	Une ville : Venise

Bloc 73 F option

minimum 3 cr., maximum 12 cr.

17e - 18e siècles

HAR 2132	3 H 1	L'art en Europe aux XVIIe et XVIIIe s.
HAR 2440	3 A 1	La peinture du XVIIe siècle aux Pays-Bas
HAR 2445	3 H 1	La peinture flamande du XVIIe siècle
HAR 3131	3 H 1	La peinture espagnole du Siècle d'or
HAR 3700	3 H 1	Architecture baroque en Europe

Bloc 73 G option

minimum 3 cr., maximum 12 cr.

Arts des Amériques

HAR 1500	3 H 1	L'art baroque en Amérique latine
HAR 2115	3 A 1	Arts anciens au Québec
HAR 2195	3 H 1	La peinture moderne au Québec
HAR 2195D	3 AH 1 s	La peinture moderne au Québec
HAR 2200	3 A 1	Les arts précolombiens
HAR 2620	3 H 1	Les Amériques et l'architecture
HAR 3500	3 H 1	Les arts visuels au Canada
HAR 3910	3 A 1	La sculpture ancienne au Québec

Bloc 73 H option

minimum 3 cr., maximum 12 cr.

19e siècle

HAR 1130	3 H 1	L'école impressionniste
HAR 2165	3 A 1	Après l'impressionnisme
HAR 2252	3 H 1	Prémises de la modernité artistique
HAR 2612	3 A 1	Villes et architectures du XIXe siècle
HAR 3040	3 A 1	Histoire de la critique d'art
HAR 3260	3 A 1	Réalisme au XIXe siècle

Bloc 73 I option

minimum 3 cr., maximum 15 cr.

20e siècle

HAR 1612	3 H 1	Le phénomène des avant-gardes
HAR 1650	3 H 1	Le surréalisme
HAR 2182	3 A 1	La peinture moderne aux États-Unis
HAR 2500	3 H 1	La sculpture au XXe siècle
HAR 2850	3 A 1	Les abstractions en Europe avant 1950
HAR 2960	3 H 1 s	Expressionnisme et réalisme allemands
HAR 3160	3 H 1	L'art en Europe depuis 1950
HAR 3220	3 A 1	L'art actuel
HAR 3612	3 H 1	Villes et architectures du XXe siècle

Bloc 73 J option

minimum 3 cr., maximum 6 cr.

Arts plastiques et études cinématographiques

ARP 1010	3 A 1 s	Dessin 1
ARP 1022	3 A 1 s	Les arts de la couleur 1
ARP 1800	3 A 1	Techniques et procédés picturaux
CIN 1035	3 A 1	Le cinéma et les autres arts
CIN 1040	3 A 1 s	Langage et matières de l'expression
CIN 1045	3 A 1	Cinéma québécois
CIN 2010	3 A 1	Mouvements de l'histoire du cinéma
CIN 2021	3 H 1	Courants du cinéma contemporain
CIN 2055	3 H 1	Cinéma expérimental
CIN 3035	3 H 1	Théories du cinéma

Bloc 73 K option

minimum 3 cr., maximum 12 cr.

Arts antiques et orientaux

HAR 2085	3 H 1	Art est-asiatique
HAR 2235	3 A 1	Histoire de l'art antique
HGL 2030	3 A 1	Archéologie de la préhistoire égéenne
HGL 2031	3 A 1	La Grèce archaïque et classique
HGL 2060	3 A 1	Âge du Bronze et civilisation étrusque
HGL 2061	3 H 1	Archéologie romaine : Royauté, République
HGL 2062	3 H 1	Archéologie romaine : Empire
HGL 2070	3 H 1	Architecture romaine

Bloc 73 Y option

minimum 9 cr., maximum 15 cr.

ALL 1981	6 A 1 s	Lecture de textes en langue allemande 1
ANT 1900	3 AHE1 s	Introduction à l'anthropologie
ANT 2624	3 A 1	Langages et systèmes symboliques
ARV 1020	3 AH 1 s	Introduction à l'archivistique
COM 1200	3 A 1 s	Introduction aux médias
ESP 1951	6 A 2	Espagnol élémentaire
ESP 1991	6 AHE1 s	Espagnol élémentaire
ETM 2008	3 H 1	Archéologie médiévale
ETM 2102	3 AH 1	Les institutions médiévales
FRA 1302	3 A 1	Modernités
FRA 1701	3 AE 1 s	Histoire du théâtre
FRA 1959G	3 AHE1 s	Atelier de français écrit
FRA 3019	3 H 1	Littérature et psychanalyse
FRA 3025	3 HE 1	La littérature et les autres arts
GRC 1111	3 A 1 s	Initiation à la langue grecque 1
HGL 1021	3 A 1	Mythe et religion en Grèce ancienne
HGL 1031	3 H 1	Rites et croyances dans le monde romain
HST 1932	3 H 1	Le Moyen Âge occidental
HST 1941	3 A 1	L'époque moderne
HST 1942	3 H 1	L'Europe aux XIXe et XXe siècles
HST 2013	3 H 1	Histoire et muséologie
ITL 1951	6 A 2 s	Italien élémentaire
ITL 1951H	6 AHE1 s	Italien élémentaire
LAT 1111	3 AE 1 s	Initiation à la langue latine 1
LCO 1000	3 AH 1	Introduction à la littérature comparée
LCO 2300	3 A 1	Pratiques culturelles
LNG 1090	3 H 1	Systèmes de signes et sémiotiques
LNG 1955	3 E 1	Notions générales de linguistique
LNG 2011	3 H 1	Courants théoriques en linguistique
PHI 1600	3 H 1	Descartes et la philosophie moderne
PHI 1635	3 H 1	Philosophie de l'esprit
PHI 1800	3 A 1	Des présocratiques à Aristote
PHI 2255	3 H 1	Théories esthétiques
PHI 2580	3 A 1	Philosophie de l'histoire
PHI 2820	3 H 1	La philosophie post-aristotélécienne
PSY 1952	3 AH 1	Psychologie de la perception
SOL 1952	3 AH 1 s	Introduction aux concepts sociologiques
SOL 2309	3 H 1	Connaissance et idéologie
SOL 3301	3 A 1	Sociologie des productions culturelles
SOL 3304	3 H 1	Sociologie cognitive
URB 2071	3 A 1	Histoire de l'urbanisme

Sauf exception autorisée, les crédits au choix ne sont pas de si-
gle HAR.

Majeur en histoire de l'art**J**

Ce programme totalise 24 crédits obligatoires, 33 à option et 3 au choix.

Segment 72

Bloc 72 A obligatoire 15 cr.

Méthodologies

HAR 1030	3 A 1	Perception de l'oeuvre d'art
HAR 1070	3 A 1	Historiographie
HAR 1075	3 A 1	Initiation à la recherche
HAR 2900	3 H 1	Approches historiques de l'objet d'art
HAR 3062	3 A 1	Approches interdisciplinaires de l'art

Bloc 72 B obligatoire 9 cr.

Panorama

HAR 1140	3 H 1	Histoire de l'architecture : initiation
HAR 1190	3 A 1	Introduction aux arts de l'Occident
HAR 1200	3 A 1	Introduction à l'art moderne

Bloc 72 C option minimum 3 cr., maximum 6 cr.

Cours thématiques

HAR 2062	3 A 1	Le design moderne
HAR 2185	3 A 1	Histoire de la photographie
HAR 2400	3 A 1	Histoire de la gravure
HAR 2750	3 A 1	Lecture et analyse d'oeuvres d'art
HAR 3230	3 A 1	Les institutions de la vie artistique
HAR 3240	3 H 1	Introduction au musée d'art
HAR 3900	3 A 1	Les théories de l'art

Bloc 72 D option minimum 3 cr., maximum 6 cr.

Moyen Âge

HAR 1080	3 H 1	L'art roman
HAR 2070	3 A 1	L'art gothique
HAR 2072	3 H 1	Histoire de la peinture médiévale
HAR 3080	3 H 1	L'art de cour au XIVe siècle

Bloc 72 E option minimum 3 cr., maximum 6 cr.

Renaissance

HAR 1090	3 H 1	La Renaissance à Florence
HAR 1700	3 A 1	Architecture de la Renaissance
HAR 2090	3 H 1	La Renaissance à Rome
HAR 2810	3 A 1	La Renaissance hors d'Italie
HAR 3420	3 A 1	Une ville : Venise

Bloc 72 F option minimum 3 cr., maximum 6 cr.

17e - 18e siècles

HAR 2132	3 H 1	L'art en Europe aux XVIIe et XVIIIe s.
HAR 2440	3 A 1	La peinture du XVIIe siècle aux Pays-Bas
HAR 2445	3 H 1	La peinture flamande du XVIIe siècle
HAR 3131	3 H 1	La peinture espagnole du Siècle d'or
HAR 3700	3 H 1	Architecture baroque en Europe

Bloc 72 G option minimum 3 cr., maximum 6 cr.

19e siècle

HAR 1130	3 H 1	L'école impressionniste
HAR 2185	3 A 1	Après l'impressionnisme
HAR 2252	3 H 1	Prémises de la modernité artistique
HAR 2612	3 A 1	Villes et architectures du XIXe siècle
HAR 3040	3 A 1	Histoire de la critique d'art
HAR 3260	3 A 1	Réalisme au XIXe siècle

Bloc 72 H option minimum 3 cr., maximum 6 cr.

20e siècle

HAR 1612	3 H 1	Le phénomène des avant-gardes
HAR 1650	3 H 1	Le surréalisme
HAR 2182	3 A 1	La peinture moderne aux États-Unis

HAR 2500	3 H 1	La sculpture au XXe siècle
HAR 2850	3 A 1	Les abstractions en Europe avant 1950
HAR 2960	3 H 1	Expressionnisme et réalisme allemands
HAR 3160	3 H 1	L'art en Europe depuis 1950
HAR 3220	3 A 1	L'art actuel
HAR 3612	3 H 1	Villes et architectures du XXe siècle

Bloc 72 I option minimum 3 cr., maximum 6 cr.

Arts des Amériques

HAR 1500	3 H 1	L'art baroque en Amérique latine
HAR 2115	3 A 1	Arts anciens au Québec
HAR 2195	3 H 1	La peinture moderne au Québec
HAR 2195D	3 AH 1 s	La peinture moderne au Québec
HAR 2200	3 A 1	Les arts précolombiens
HAR 2620	3 H 1	Les Amériques et l'architecture
HAR 3500	3 H 1	Les arts visuels au Canada
HAR 3910	3 A 1	La sculpture ancienne au Québec

Bloc 72 J option minimum 3 cr., maximum 6 cr.

Arts antiques et orientaux

HAR 2085	3 H 1	Art est-asiatique
HAR 2235	3 A 1	Histoire de l'art antique
HGL 2030	3 A 1	Archéologie de la préhistoire égéenne
HGL 2031	3 A 1	La Grèce archaïque et classique
HGL 2060	3 A 1	Âge du Bronze et civilisation étrusque
HGL 2061	3 H 1	Archéologie romaine : Royauté, République
HGL 2062	3 H 1	Archéologie romaine : Empire
HGL 2070	3 H 1	Architecture romaine

Bloc 72 K option minimum 3 cr., maximum 6 cr.

Arts plastiques et études cinématographiques

ARP 1010	3 A 1 s	Dessin 1
ARP 1022	3 A 1 s	Les arts de la couleur 1
ARP 1800	3 A 1	Techniques et procédés picturaux
CIN 1035	3 A 1	Le cinéma et les autres arts
CIN 1040	3 A 1 s	Langage et matières de l'expression
CIN 1045	3 A 1	Cinéma québécois
CIN 2010	3 A 1	Mouvements de l'histoire du cinéma
CIN 2021	3 H 1	Courants du cinéma contemporain
CIN 2055	3 H 1	Cinéma expérimental
CIN 3035	3 H 1	Théories du cinéma

Bloc 72 Y option minimum 3 cr., maximum 6 cr.

ALL 1981	6 A 1 s	Lecture de textes en langue allemande 1
ANT 1900	3 AHE1 s	Introduction à l'anthropologie
ANT 2624	3 A 1	Langages et systèmes symboliques
ARV 1020	3 AH 1 s	Introduction à l'archivistique
COM 1200	3 A 1 s	Introduction aux médias
ESP 1951	6 A 2	Espagnol élémentaire
ESP 1981	6 AHE1 s	Espagnol élémentaire
ETM 2008	3 H 1	Archéologie médiévale
ETM 2102	3 AH 1	Les institutions médiévales
FRA 1302	3 A 1	Modernités
FRA 1701	3 AE 1 s	Histoire du théâtre
FRA 1959G	3 AHE1 s	Atelier de français écrit
FRA 3019	3 H 1	Littérature et psychanalyse
GRC 1111	3 A 1 s	Initiation à la langue grecque 1
HGL 1021	3 A 1	Mythe et religion en Grèce ancienne
HGL 1031	3 H 1	Rites et croyances dans le monde romain
HST 1932	3 H 1	Le Moyen Âge occidental
HST 1941	3 A 1	L'époque moderne
HST 1942	3 H 1	L'Europe aux XIXe et XXe siècles
HST 2013	3 H 1	Histoire et muséologie
ITL 1951	6 A 2 s	Italien élémentaire
ITL 1951H	6 AHE1 s	Italien élémentaire
LAT 1111	3 AE 1 s	Initiation à la langue latine 1
LCO 1000	3 AH 1	Introduction à la littérature comparée
LCO 2300	3 A 1	Pratiques culturelles
LNG 1090	3 H 1	Systèmes de signes et sémiotiques
LNG 1955	3 E 1	Notions générales de linguistique
LNG 2011	3 H 1	Courants théoriques en linguistique
PHI 1600	3 H 1	Descartes et la philosophie moderne
PHI 1635	3 H 1	Philosophie de l'esprit
PHI 1800	3 A 1	Des présocratiques à Aristote

PHI 2255	3 H 1 j	Théories esthétiques
PHI 2580	3 A 1 j	Philosophie de l'histoire
PHI 2820	3 H 1 j	La philosophie post-aristotélicienne
PSY 1952	3 AH 1 j	Psychologie de la perception
SOL 1952	3 AH 1 j	Introduction aux concepts sociologiques
SOL 2309	3 H 1 j	Connaissance et idéologie
SOL 3301	3 A 1 j	Sociologie des productions culturelles
SOL 3304	3 H 1 j	Sociologie cognitive
URB 2071	3 A 1 j	Histoire de l'urbanisme

Sauf exception autorisée, les crédits au choix ne sont pas de si-
gle HAR.

Programme 1-170-4-0 Version 05

Mineur en histoire de l'art J

Ce programme totalise 0 crédit obligatoire, 27 à option et 3 au choix.

Segment 72

Bloc 72 A option minimum 3 cr., maximum 6 cr.

Méthodologies

HAR 1030	3 A 1 j	Perception de l'oeuvre d'art
HAR 1070	3 A 1 j	Historiographie
HAR 1075	3 A 1 j	Initiation à la recherche
HAR 2900	3 H 1 j	Approches historiques de l'objet d'art
HAR 3062	3 A 1 j	Approches interdisciplinaires de l'art

Bloc 72 B option minimum 3 cr., maximum 6 cr.

Panorama

HAR 1140	3 H 1 j	Histoire de l'architecture : initiation
HAR 1190	3 A 1 j	Introduction aux arts de l'Occident
HAR 1200	3 A 1 j	Introduction à l'art moderne
HAR 1200D	3 AH 1 j	Introduction à l'art moderne

Bloc 72 C option minimum 0 cr., maximum 6 cr.

Moyen Âge

HAR 1080	3 H 1 j	L'art roman
HAR 2070	3 A 1 j	L'art gothique
HAR 2072	3 H 1 j	Histoire de la peinture médiévale
HAR 3080	3 H 1 j	L'art de cour au XIVe siècle

Bloc 72 D option minimum 0 cr., maximum 6 cr.

Renaissance

HAR 1090	3 H 1 j	La Renaissance à Florence
HAR 1700	3 A 1 j	Architecture de la Renaissance
HAR 2090	3 H 1 j	La Renaissance à Rome
HAR 2810	3 A 1 j	La Renaissance hors d'Italie
HAR 3420	3 A 1 j	Une ville : Venise

Bloc 72 E option minimum 0 cr., maximum 6 cr.

17e - 18e siècles

HAR 2132	3 H 1 j	L'art en Europe aux XVIIe et XVIIIe s.
HAR 2440	3 A 1 j	La peinture du XVIIe siècle aux Pays-Bas
HAR 2445	3 H 1 j	La peinture flamande du XVIIe siècle
HAR 3131	3 H 1 j	La peinture espagnole du Siècle d'or
HAR 3700	3 H 1 j	Architecture baroque en Europe

Bloc 72 F option minimum 0 cr., maximum 6 cr.

Arts des Amériques

HAR 1500	3 H 1 j	L'art baroque en Amérique latine
HAR 2115	3 A 1 j	Arts anciens au Québec
HAR 2195	3 H 1 j	La peinture moderne au Québec
HAR 2195D	3 AH 1 j	La peinture moderne au Québec
HAR 2200	3 A 1 j	Les arts précolombiens
HAR 2620	3 H 1 j	Les Amériques et l'architecture
HAR 3500	3 H 1 j	Les arts visuels au Canada
HAR 3910	3 A 1 j	La sculpture ancienne au Québec

Bloc 72 G option minimum 0 cr., maximum 6 cr.

19e siècle

HAR 1130	3 H 1 j	L'école impressionniste
HAR 2165	3 A 1 j	Après l'impressionnisme
HAR 2252	3 H 1 j	Prémises de la modernité artistique
HAR 2612	3 A 1 j	Villes et architectures du XIXe siècle
HAR 3040	3 A 1 j	Histoire de la critique d'art
HAR 3260	3 A 1 j	Réalisme au XIXe siècle

Bloc 72 H option minimum 0 cr., maximum 6 cr.

20e siècle

HAR 1612	3 H 1 j	Le phénomène des avant-gardes
HAR 1650	3 H 1 j	Le surréalisme
HAR 2182	3 A 1 j	La peinture moderne aux Etats-Unis
HAR 2500	3 H 1 j	La sculpture au XXe siècle
HAR 2850	3 A 1 j	Les abstractions en Europe avant 1950
HAR 2960	3 H 1 s	Expressionnisme et réalisme allemands
HAR 3160	3 H 1 j	L'art en Europe depuis 1950
HAR 3220	3 A 1 j	L'art actuel
HAR 3612	3 H 1 j	Villes et architectures du XXe siècle

Sauf exception autorisée, les crédits au choix ne sont pas de si-
gle HAR.

Informatique

B.Sc. spécialisé, orientation *Informatique*, orientation
Recherche opérationnelle 1-175-1-0

Majeur 1-175-2-0

Mineur 1-175-4-0

(voir aussi Mathématiques et Informatique)

Information sur les programmes :

Jean Meunier 343-7107

Information sur l'admission :

343-7076

1 Conditions d'admissibilité

Détenir le diplôme d'études collégiales (DEC) en sciences, let-
tres et arts ;

ou

détenir le diplôme d'études collégiales (DEC) en sciences de la na-
ture ;

ou

détenir tout autre diplôme d'études collégiales (DEC) ou faire la preuve
d'une formation scolaire équivalente et avoir réussi tous les cours du
bloc 10.12 ou 10.10 (voir section 4), ou l'équivalent ;

ou

avoir atteint l'âge de 21 ans et posséder une préparation académique
adéquate et, s'il y a lieu, une expérience appropriée à ce programme
et avoir réussi tous les cours du bloc 10.12 ou 10.10 (voir section 4).

2 Catégories de candidats

2.1 Collégien : toute personne qui détient un DEC ou qui est en voie
de l'obtenir.

2.2 Universitaire : toute personne qui a suivi au moins douze (12)
crédits de cours d'un programme universitaire à la date limite fixée
pour le dépôt de la demande d'admission.

2.3 Adulte : toute personne âgée de 21 ans ou plus qui ne détient
pas le DEC ou l'équivalent et qui a interrompu ses études depuis au
moins un an et qui a accumulé au moins 24 crédits de cours universi-
taires.

2.4 Étranger : toute personne qui n'a ni la citoyenneté canadienne
ni le statut de résident permanent.

2.5 Cas particulier : toute personne âgée de plus de 21 ans qui
complète au moins 24 crédits universitaires après un arrêt d'au moins

cinq (5) ans avant lequel elle a suivi des cours de niveau collégial ou universitaire où elle a obtenu des résultats faibles.

3 Capacité d'accueil

La capacité d'accueil en première année est limitée et elle est répartie au prorata des demandes entre les différentes catégories sous réserve de l'excellence des dossiers.

4 Critères de sélection

4.1 Pour les collégiens et les universitaires

L'excellence du dossier scolaire constitue le seul critère de sélection. Dans l'évaluation du dossier scolaire des universitaires, l'importance relative du dossier universitaire par rapport à celui du collège est égale au nombre de crédits de cours universitaires multiplié par 2 %.

4.2 Pour les autres catégories

Les dossiers sont étudiés par la Faculté et le Registrariat.

4.3 Pour les cas particuliers

Le dossier est étudié sur la base d'au moins 24 crédits accumulés après le retour aux études.

5 Remarques

5.1 Tout nouvel étudiant doit réussir le test de français imposé par l'Université ou, s'il échoue au test, réussir les cours de français prescrits par l'Université pour obtenir son diplôme. Les étudiants qui auront réussi l'Épreuve uniforme de français, langue d'enseignement et littérature ou le Test de français du MEQ seront exemptés du test imposé par l'Université.

5.2 Toutes les conditions d'admissibilité doivent être satisfaites avant le 15 septembre pour une admission au trimestre d'automne ou avant le 1^{er} février pour une admission au trimestre d'hiver.

5.3 Pour être admissibles, les adultes doivent avoir complété les cours Mathématiques 103, 105, 203.

5.4 La capacité d'accueil englobant les programmes de baccalauréat, de majeur et de mineur en informatique et le programme de baccalauréat bidisciplinaire Mathématiques et Informatique, il est préférable de n'indiquer sur le formulaire de demande d'admission qu'un seul de ces programmes et d'inscrire comme autre choix un programme d'une autre discipline.

5.5 Quatre modules en informatique sont offerts par la Faculté des arts et des sciences et deux autres sont offerts conjointement par la Faculté des arts et des sciences et la Faculté de l'éducation permanente (pour plus d'informations, voir la rubrique "Formation" de la Faculté des arts et des sciences ou la section de la Faculté de l'éducation permanente).

5.6 Les 24 crédits de cours universitaires exigés des adultes peuvent comprendre certains cours des blocs 10.10 et 10.12 (voir section 4).

5.7 Ces programmes sont offerts à plein temps et à temps partiel.

Statistiques d'admission (automne 1999)

	Collégiens	Autres
Demandes	486	572
Refus	81	248
Offres d'admission	214	223
Capacité d'accueil (voir remarque 5.4)	69	81

Cote de rendement collégial (CRC) du dernier collégien admis : 23.625

B.Sc. spécialisé en informatique*

J

L'orientation Informatique comprend les segments 02 et 75, avec 60 crédits obligatoires, 24 à option et 6 au choix. L'orientation Recherche opérationnelle comprend les segments 02 et 76, avec 60 crédits obligatoires, 24 à option et 6 au choix.

Segment 02 Commun aux deux orientations

Bloc 02 A obligatoire 16 cr.

Programmation et algorithmique

IFT 1010	4 AH 1 j	Programmation 1
IFT 1020	4 AH 1 j	Programmation 2
IFT 2010	4 AH 1 j	Structures de données
IFT 2121	4 AH 1 j	Introduction à l'algorithmique

Bloc 02 B obligatoire 16 cr.

Matériel et génie

IFT 1213	4 AH 1 j	Architecture des ordinateurs 1
IFT 1225	4 AH 1 j	Architecture des ordinateurs 2
IFT 2240	4 AH 1 j	Systèmes d'exploitation
IFT 2251	4 AH 1 j	Génie logiciel

Bloc 02 C obligatoire 8 cr.

Théorie

IFT 1063	4 AH 1 j	Structures discrètes en informatique
IFT 1571	4 AH 1 j	Modèles de recherche opérationnelle

Bloc 02 D obligatoire 12 cr.

Mathématiques

MAT 1400	4 AH 1 j	Calcul 1
MAT 1600	4 AH 1 j	Algèbre linéaire 1
MAT 1978	4 AH 1 j	Probabilités et statistique

Bloc 02 Y option minimum 6 cr., maximum 6 cr.

Contribution d'autres disciplines

ANG 1967	3 AHE1 js	Anglais intermédiaire 1
ARV 1020	3 AH 1 s	Introduction à l'archivistique
ECN 1110	3 AH 1 j	Microéconomie : introduction
ECN 1111	3 AH 1 j	Macroéconomie : introduction
HEC 3015	3 AHE1 js	Management
HEC 3017	3 AHE1 js	Comptabilité de gestion
LNG 1955	3 AE 1 j	Notions générales de linguistique
PHI 1635	3 H 1 j	Philosophie de l'esprit
PHI 2005	3 H 1 j	Logique 2
PHI 2175	3 H 1 j	Logique philosophique
PSY 1952	3 AH 1 j	Psychologie de la perception
PSY 1957	3 AH 1 j	Processus cognitifs 1
RED 2000	3 AHE1 js	Rédaction administrative
REI 1010	3 A 1 j	Introduction aux relations industrielles

Segment 75 Propre à l'orientation informatique

Bloc 75 A obligatoire 8 cr.

Approfondissement en théorie

IFT 2030	4 AH 1 j	Concepts des langages de programmation
IFT 2102	4 AH 1 j	Introduction à l'informatique théorique

Bloc 75 B option minimum 4 cr., maximum 12 cr.

Domaines fondamentaux

IFT 3310	4 A 1 j	Génie logiciel avancé
IFT 3320	4 AH 1 j	Télé-informatique
IFT 3330	4 A 1 j	Intelligence artificielle : introduction
IFT 3350	4 H 1 j	Infographie
IFT 3370	4 A 1 j	Informatique théorique
IFT 3380	4 H 1 j	Architecture d'ordinateurs contemporains

* Une modification de ce programme est actuellement à l'étude.

Bloc 75 C		<i>option</i>	<i>minimum 3 cr., maximum 12 cr.</i>
Compléments			
IFT	3030	4 A 1	Bases de données
IFT	3051	4 AHE1	Projet d'informatique
IFT	3060	4 H 1	Langages de programmation et compilation
IFT	3162	4 A 1	Analyse des langages de programmation
IFT	3200	4 H 1	Systèmes linéaires
IFT	3220	4 A 1	Technologie de l'Internet
IFT	3401	4 A 1	Algèbre numérique
IFT	3512	4 H 1	Techniques d'optimisation 2
IFT	3540	4 A 1	Graphes et réseaux
IFT	3651	4 A 1	Modèles stochastiques
MAT	3415	3 H 1	Analyse numérique 2
STT	2700	3 AH 1	Concepts et méthodes en statistique

Bloc 75 D		<i>option</i>	<i>minimum 4 cr., maximum 8 cr.</i>
Techniques numériques			
IFT	2421	4 H 1	Introduction aux algorithmes numériques
IFT	2450	4 A 1	Analyse numérique matricielle
IFT	2504	4 A 1	Techniques d'optimisation 1
IFT	3240	4 H 1	Simulation et modèles

Segment 76 Propre à l'orientation recherche opérationnelle

Bloc 76 A		<i>obligatoire</i>	<i>8 cr.</i>
Recherche opérationnelle			
IFT	2504	4 A 1	Techniques d'optimisation 1
IFT	3512	4 H 1	Techniques d'optimisation 2

Bloc 76 B		<i>option</i>	<i>minimum 3 cr., maximum 12 cr.</i>
Recherche opérationnelle et statistique			
IFT	3240	4 H 1	Simulation et modèles
IFT	3540	4 A 1	Graphes et réseaux
IFT	3651	4 A 1	Modèles stochastiques
STT	2700	3 AH 1	Concepts et méthodes en statistique

Bloc 76 C		<i>option</i>	<i>minimum 3 cr., maximum 12 cr.</i>
Compléments			
IFT	2030	4 AH 1	Concepts des langages de programmation
IFT	2102	4 AH 1	Introduction à l'informatique théorique
IFT	2421	4 H 1	Introduction aux algorithmes numériques
IFT	2450	4 A 1	Analyse numérique matricielle
IFT	3030	4 A 1	Bases de données
IFT	3051	4 AHE1	Projet d'informatique
IFT	3060	4 H 1	Langages de programmation et compilation
IFT	3162	4 A 1	Analyse des langages de programmation
IFT	3200	4 H 1	Systèmes linéaires
IFT	3220	4 A 1	Technologie de l'Internet
IFT	3310	4 A 1	Génie logiciel avancé
IFT	3310	4 AH 1	Télé-informatique
IFT	3330	4 A 1	Intelligence artificielle : introduction
IFT	3350	4 H 1	Infographie
IFT	3370	4 A 1	Informatique théorique
IFT	3380	4 H 1	Architecture d'ordinateurs contemporains
IFT	3401	4 A 1	Algèbre numérique
MAT	3415	3 H 1	Analyse numérique 2

Programme 1-175-2-0

Version 09

Majeur en informatique***J**

Ce programme totalise 28 crédits obligatoires, 29 à option et 3 au choix.

* Une modification de ce programme est actuellement à l'étude.

Segment 73

Bloc 73 A		<i>obligatoire</i>	<i>12 cr.</i>
Programmation et algorithmique			
IFT	1010	4 AH 1	Programmation 1
IFT	1020	4 AH 1	Programmation 2
IFT	2010	4 AH 1	Structures de données

Bloc 73 B		<i>obligatoire</i>	<i>8 cr.</i>
Matériel et génie			
IFT	1213	4 AH 1	Architecture des ordinateurs 1
IFT	1225	4 AH 1	Architecture des ordinateurs 2

Bloc 73 C		<i>obligatoire</i>	<i>8 cr.</i>
Théorie			
IFT	1063	4 AH 1	Structures discrètes en informatique
IFT	1571	4 AH 1	Modèles de recherche opérationnelle

Bloc 73 D		<i>option</i>	<i>minimum 12 cr., maximum 12 cr.</i>
Domaines fondamentaux			
IFT	2030	4 AH 1	Concepts des langages de programmation
IFT	2102	4 AH 1	Introduction à l'informatique théorique
IFT	2121	4 AH 1	Introduction à l'algorithmique
IFT	2240	4 AH 1	Systèmes d'exploitation
IFT	2251	4 AH 1	Génie logiciel

Bloc 73 E		<i>option</i>	<i>minimum 6 cr., maximum 12 cr.</i>
Compléments			
IFT	2421	4 H 1	Introduction aux algorithmes numériques
IFT	2450	4 A 1	Analyse numérique matricielle
IFT	2504	4 A 1	Techniques d'optimisation 1
IFT	3030	4 A 1	Bases de données
IFT	3051	4 AHE1	Projet d'informatique
IFT	3060	4 H 1	Langages de programmation et compilation
IFT	3162	4 A 1	Analyse des langages de programmation
IFT	3200	4 H 1	Systèmes linéaires
IFT	3220	4 A 1	Technologie de l'Internet
IFT	3240	4 H 1	Simulation et modèles
IFT	3310	4 A 1	Génie logiciel avancé
IFT	3320	4 H 1	Télé-informatique
IFT	3330	4 A 1	Intelligence artificielle : introduction
IFT	3350	4 H 1	Infographie
IFT	3370	4 H 1	Informatique théorique
IFT	3380	4 H 1	Architecture d'ordinateurs contemporains
IFT	3401	4 A 1	Algèbre numérique
IFT	3512	4 H 1	Technique d'optimisation 2
IFT	3540	4 A 1	Graphes et réseaux
IFT	3651	4 A 1	Modèles stochastiques
MAT	3415	3 H 1	Analyse numérique 2
STT	2700	3 AH 1	Concepts et méthodes en statistique

Bloc 73 F		<i>option</i>	<i>minimum 0 cr., maximum 4 cr.</i>
Mathématiques			
MAT	1911	4 AH 1	Analyse pour informaticiens
MAT	1961	4 AH 1	Mathématiques linéaires
MAT	1978	4 AH 1	Probabilités et statistique

Bloc 73 Y		<i>option</i>	<i>minimum 6 cr., maximum 6 cr.</i>
Contribution d'autres disciplines			

ANG	1967	3 AHE1 js	Anglais intermédiaire 1
ARV	1020	3 AH 1 s	Introduction à l'archivistique
ECN	1110	3 AH 1	Microéconomie : introduction
ECN	1111	3 AH 1	Macroéconomie : introduction
HEC	3015	3 AHE1 js	Management
HEC	3017	3 AHE1 js	Comptabilité de gestion
LNG	1955	3 E 1	Notions générales de linguistique
PHI	1635	3 H 1	Philosophie de l'esprit
PHI	2005	3 H 1	Logique 2
PHI	2175	3 H 1	Logique philosophique
PSY	1952	3 AH 1	Psychologie de la perception
PSY	1957	3 AH 1	Processus cognitifs 1
RED	2000	3 AHE1	Rédaction administrative
REI	1010	3 A 1	Introduction aux relations industrielles

Sauf exception autorisée, les cours au choix ne sont pas de sigle IFT.

Programme 1-175-4-0

Version 09

Mineur en informatique*

J

Ce programme totalise 16 crédits obligatoires, 11 à option et 3 au choix.

Segment 73

Bloc 73 A obligatoire 16 cr.

Programmation et matériel

IFT 1010	4	AH 1 j	Programmation 1
IFT 1020	4	AH 1 j	Programmation 2
IFT 1213	4	AH 1 j	Architecture des ordinateurs 1
IFT 1225	4	AH 1 j	Architecture des ordinateurs 2

Bloc 73 B option minimum 4 cr., maximum 12 cr.

Domaines fondamentaux

IFT 2010	4	AH 1 j	Structures de données
IFT 2030	4	AH 1 j	Concepts des langages de programmation
IFT 2102	4	AH 1 j	Introduction à l'informatique théorique
IFT 2121	4	AH 1 j	Introduction à l'algorithmique
IFT 2240	4	AH 1 j	Systèmes d'exploitation
IFT 2251	4	AH 1 j	Génie logiciel

Bloc 73 C option minimum 0 cr., maximum 4 cr.

Mathématiques

IFT 1063	4	AH 1 j	Structures discrètes en informatique
MAT 1911	4	AH 1 j	Analyse pour informaticiens
MAT 1961	4	AH 1 j	Mathématiques linéaires
MAT 1978	4	AH 1 j	Probabilités et statistique

En règle générale, ce mineur ne peut être complété en un an que si un équivalent de IFT 1010 est déjà réussi.

Sauf exception autorisée, les cours au choix ne sont pas de sigle IFT.

Informatique appliquée

Certificat 1-175-5-0

Information sur le programme :

Guy Lapalme 343-2145

Information sur l'admission :

343-7076

1 Conditions d'admissibilité

1.1 Avoir atteint l'âge de 21 ans et posséder une préparation académique adéquate et, s'il y a lieu, une expérience appropriée à ce programme.

1.2 Avoir réussi les cours Mathématiques 103 ou 105.

2 Capacité d'accueil

La capacité d'accueil est limitée.

3 Critères de sélection

Les dossiers sont étudiés par la Faculté et le Registrariat.

4 Remarques

4.1 Tout nouvel étudiant doit réussir le test de français imposé par l'Université ou, s'il échoue au test, réussir les cours de français prescrits par l'Université pour obtenir son diplôme. Les étudiants qui auront réussi l'Épreuve uniforme de français, langue d'enseignement et

* Une modification de ce programme est actuellement à l'étude.

littérature ou le Test de français du MEQ seront exemptés du test imposé par l'Université.

4.2 Ce programme est normalement offert à temps partiel. Il peut toutefois être suivi à plein temps.

4.3 Ce programme peut être entièrement suivi en fin d'après-midi ou le soir.

4.4 Les cours Mathématiques 103 et 105 peuvent être suivis durant la première année d'études dans le programme.

Statistiques d'admission (automne 1999)

	Collégiens	Autres
Demandes	21	132
Refus	10	34
Offres d'admission	14	139
Capacité d'accueil :	60	

Programme 1-175-5-0

Version 05

Certificat en informatique appliquée*

S

Ce programme totalise 0 crédit obligatoire, 24 à option et 6 au choix.

Segment 72

Bloc 72 A option minimum 0 cr., maximum 3 cr.

Initiation à la programmation

IFT 1810	3	AHE1 js	Initiation à la programmation
IFT 1870	3	AH 1 s	Programmation Java : initiation
IFT 1875	3	AHE1 j	Programmation Visual Basic

Bloc 72 B option minimum 0 cr., maximum 6 cr.

Langages de programmation

IFT 1160	3	AHE1 js	Programmation avec le langage C
IFT 1170	3	HE 1 s	Java et applications
IFT 1175	3	AHE1 s	Visual Basic pour applications

Bloc 72 C option minimum 3 cr., maximum 9 cr.

Compléments d'informatique

IFT 1166	3	AHE1 j	Programmation orientée objet en C++
IFT 2810	3	AH 1 s	Structures de données
IFT 2821	3	AH 1 s	Introduction aux bases de données

Bloc 72 D option minimum 0 cr., maximum 12 cr.

Administration des systèmes informatiques

IFT 2880	3	AH 1 s	Organisation des ordinateurs et systèmes
IFT 3820	3	HE 1 s	Gestion de réseaux et protocoles
IFT 3830	3	HE 1 s	Systèmes d'exploitation : administration
IFT 3880	3	H 1 s	Applications distribuées

Bloc 72 E option minimum 0 cr., maximum 12 cr.

Multimédia

IFT 2720	3	AHE1 s	Introduction au multimédia
IFT 2730	3	A 1 s	Traitement d'images
IFT 3730	3	H 1 s	Infographie 3D
IFT 3740	3	H 1 s	Animation par ordinateur

Bloc 72 F option minimum 0 cr., maximum 15 cr.

Recherche opérationnelle

IFT 1850	3	AH 1 s	Modèles de recherche opérationnelle
IFT 2850	3	A 1 s	Optimisation appliquée
IFT 3855	3	A 1 s	Optimisation de réseaux
IFT 3870	3	H 1 s	Logistique
IFT 3875	3	A 1 s	Simulation

* Une modification de ce programme est actuellement à l'étude.

Intervention psychoéducative

Certificat 1-215-5-1

Information sur le programme :

Bernard Tessier

343-6111 poste 2527

Information sur l'admission :

343-7076

1 Conditions d'admissibilité

1.1 Avoir une expérience appropriée à ce programme et, de plus, être présentement en exercice professionnel ou avoir la possibilité d'intervenir dans un milieu pertinent au champ d'études.

1.2 Détenir le diplôme d'études collégiales (DEC) ou faire la preuve d'une formation scolaire équivalente ;

ou

avoir atteint l'âge de 21 ans et posséder une préparation académique adéquate.

1.3 Compléter le document Supplément à la demande d'admission.

2 Capacité d'accueil

La capacité d'accueil n'est pas limitée. La personne qui satisfait aux conditions d'admission est admise sous réserve de la qualité du dossier.

3 Remarques

3.1 Tout nouvel étudiant doit réussir le test de français imposé par l'Université ou, s'il échoue au test, réussir les cours de français prescrits par l'Université pour obtenir son diplôme. Les étudiants qui auront réussi l'Épreuve uniforme de français, langue d'enseignement et littérature ou le Test de français du MEQ seront exemptés du test imposé par l'Université.

3.2 Toutes les conditions d'admissibilité doivent être satisfaites avant le 15 septembre pour une admission au trimestre d'automne ou avant le 1^{er} février pour une admission au trimestre d'hiver.

3.3 Toute personne âgée de 21 ans ou plus qui ne détient pas le DEC et qui a interrompu ses études depuis au moins un an doit avoir acquis une formation scolaire démontrant des habiletés et des aptitudes à poursuivre des études universitaires en ayant suivi, par exemple, des cours au collège ou à l'université à titre d'étudiant libre. Les personnes concernées peuvent s'adresser, si elles le désirent, à un conseiller pédagogique du Service de gestion des études et des programmes facultaires pour discuter de leur cheminement d'études (343-6037).

3.4 Ce programme est offert à temps partiel et est normalement réparti sur cinq (5) trimestres.

3.5 Ce programme peut être suivi en grande partie en fin d'après-midi ou le soir.

Programme 1-215-5-1

Version 05

Certificat en intervention psychoéducative

Ce programme totalise 12 crédits obligatoires, 18 à option et 0 au choix.

Segment 80

Bloc 80 A	obligatoire	12 cr.
PSE 1070	3 A 1 s	Développement humain et socialisation
PSE 1901	3 H 1 s	Champs d'étude en psychoéducation
PSE 2027	3 A 1 s	Action préventive et rééducative
PSE 3191	3 AHE1 js	Synthèse de l'intervention

Bloc 80 B	option	minimum 3 cr., maximum 9 cr.
PSE 1102	3 AH 1	Développement socio-affectif 1
PSE 1103	3 H 1	Développement socio-affectif 2
PSE 1104	3 AH 1	Développement cognitif
PSE 1106	3 AH 1	Écologie sociale du développement
PSE 1109	3 HE 1	Réseau des services à la jeunesse
PSE 2105	3 A 1	Inadaptation, petite enfance et enfance
PSE 2106	3 A 1	Inadaptation au cours de l'adolescence

Bloc 80 C	option	minimum 6 cr., maximum 9 cr.
PSE 2111	3 H 1	Modèles de prévention et d'intervention
PSE 3106	3 H 1	Interventions auprès de la famille
PSE 3107	3 A 1	Interventions en milieu scolaire
PSE 3108	3 A 1	Interventions dans la communauté
PSE 3109	3 A 1	Interventions en milieu résidentiel
PSE 3111	3 E 1	La relation psychoéducative
PSE 3122	3 A 1	Interventions en contexte d'autorité
PSE 3123	3 A 1	L'enfant maltraité
PSE 3124	3 A 1	Prévention des troubles de l'attachement
SVS 3745	3 H 1	Pratiques en milieu ethnique minoritaire

Bloc 80 Y	option	minimum 3 cr., maximum 3 cr.
ANT 1982	3 AHE1 js	Groupes ethniques et anthropologie
ANT 2042	3 A 1	Problèmes d'ethnologie urbaine
CRI 1511	3 HE 1	Délinquance et facteurs criminogènes
CRI 3420	3 AH 1	La femme et la question criminelle
CRI 3540	3 AH 1	Les minorités et la question criminelle
GER 2021	3 AHE1	Santé mentale et vieillissement
GER 2021D	3 AHE1	Santé mentale et vieillissement
SOL 1970	3 AHE1 js	Sociologie du Québec
SVS 1363	3 AE 1	Problèmes sociaux et acteurs sociaux
SVS 1365	3 H 1	Problèmes sociaux et identité
SVS 1802	3 A 1 s	Fondements de l'action communautaire
SVS 2376	3 A 1	Famille : système et structure
SVS 2804	3 H 1 s	Fonctionnement et gestion des groupes
TXM 1500	3 AHE1 js	Réadaptation des toxicomanes

Langue et civilisations anglaises

Mineur 1-136-4-0

Information sur le programme :

John O'Neill (sept. à janv.)

343-6192

Roiter Howard (janv. à sept.)

343-7358

Information sur l'admission :

343-7076

1 Conditions d'admissibilité

1.1 Détenir le diplôme d'études collégiales (DEC) ou faire la preuve d'une formation scolaire équivalente ;

ou

avoir atteint l'âge de 21 ans et posséder une préparation académique adéquate et, s'il y a lieu, une expérience appropriée à ce programme.

1.2 Réussir un test de connaissance de l'anglais.

2 Capacité d'accueil

La capacité d'accueil n'est pas limitée. La personne qui satisfait aux conditions d'admission est admise sous réserve de la qualité du dossier.

3 Remarques

3.1 Tout nouvel étudiant doit réussir le test de français imposé par l'Université ou, s'il échoue au test, réussir les cours de français prescrits par l'Université pour obtenir son diplôme. Les étudiants qui auront réussi l'Épreuve uniforme de français, langue d'enseignement et littérature ou le Test de français du MEQ seront exemptés du test imposé par l'Université.

3.2 Toutes les conditions d'admissibilité doivent être satisfaites avant le 15 septembre pour une admission au trimestre d'automne ou avant le 1^{er} février pour une admission au trimestre d'hiver.

3.3 Toute personne âgée de 21 ans ou plus qui ne détient pas le DEC et qui a interrompu ses études depuis au moins un an doit avoir acquis une formation scolaire démontrant des habiletés et des aptitudes à poursuivre des études universitaires en ayant suivi, par exemple, des cours au collège ou à l'université à titre d'étudiant libre. Les personnes concernées peuvent s'adresser, si elles le désirent, à un conseiller pédagogique du Service de gestion des études et des programmes facultaires pour discuter de leur cheminement d'études (343-7327).

3.4 Ce programme est offert à plein temps et à temps partiel.

Programme 1-136-4-0 Version 00

Mineur en langue et civilisations anglaises J

Ce programme totalise 0 crédit obligatoire et 30 à option.

Segment 73

Bloc 73 A option minimum 6 cr., maximum 9 cr.

Langue parlée

ANG 1850	6 AHE1 js	Anglais intermédiaire
ANG 1967	3 AHE1 js	Anglais intermédiaire 1
ANG 1968	3 AHE1 js	Anglais intermédiaire 2
ANG 2051	3 AHE1 js	Anglais avancé 1
ANG 2052	3 AHE1 js	Anglais avancé 2
ANG 2053	3 A 1 j	Advanced English Grammar

Bloc 73 B option minimum 3 cr., maximum 6 cr.

Langue écrite

ANG 1011	3 AHE1 j	English Composition 1
ANG 1012	3 AHE1 j	English Composition 2
ANG 1013	3 AH 1	English Composition 3
ANG 1014	3 H 1 j	English Composition 4

Bloc 73 C option minimum 6 cr., maximum 9 cr.

Civilisations anglophones

ANG 1021	3 A 1 j	Contemporary British Civilization
ANG 1022	3 A 1 j	Contemporary Canadian Civilization
ANG 1023	3 A 1 j	Contemporary American Civilization

Bloc 73 D option minimum 6 cr., maximum 6 cr.

Histoire de pays anglophones

HST 1043	3 A 1 j	Histoire des États-Unis
HST 1903	3 A 1 j	Le Canada pré-industriel
HST 1905	3 H 1 j	Histoire du Canada contemporain
HST 2262	3 A 1 j	La Grande-Bretagne depuis 1485
HST 2360	3 H 1 j	Histoire des États-Unis jusqu'en 1865
HST 2361	3 A 1 j	Histoire des États-Unis depuis 1865

Bloc 73 E option minimum 3 cr., maximum 9 cr.

Initiation à la littérature

ANG 1281	3 A 1 j	Twentieth Century American Drama
ANG 1282	3 A 1 j	Twentieth Century British Drama
ANG 1330	3 A 1 j	The Canadian Novel
ANG 1350	3 A 1 j	The Canadian Short Story
ANG 1380	3 A 1 js	From Drama to Theatre
ANG 1390	3 H 1 j	Twentieth Century Short Story
ANG 1500	3 H 1 j	20th Century African American Literature

Bloc 73 F option minimum 0 cr., maximum 3 cr.

Disciplines connexes

GEO 2412	3 AH 1 j	Le Canada
GEO 3462	3 AHE1 j	Thème régional
HAR 2182	3 A 1 j	La peinture moderne aux États-Unis
HAR 3500	3 H 1 j	Les arts visuels au Canada
POL 1953	3 AH 1 js	Institutions politiques Canada - Québec
POL 2310	3 AH 1 j	Les États-Unis : les institutions

Avec l'approbation du conseiller pédagogique, l'étudiant qui connaît suffisamment bien la langue anglaise doit remplacer les 6 crédits du Bloc A, en tout ou en partie selon le niveau atteint, par autant de crédits choisis parmi les cours des blocs B, E ou F.

Langue et culture allemandes

Module 1-085-7-0

Information sur le programme :

Angela Steinmetz

343-7580

Information sur l'admission :

343-7076

1 Conditions d'admissibilité

Détenir le diplôme d'études collégiales (DEC) ou faire la preuve d'une formation scolaire équivalente ;

ou

avoir atteint l'âge de 21 ans et posséder une préparation académique adéquate et, s'il y a lieu, une expérience appropriée à ce programme.

2 Capacité d'accueil

La capacité d'accueil n'est pas limitée. La personne qui satisfait aux conditions d'admission est admise sous réserve de la qualité du dossier.

3 Remarques

3.1 Ce programme est offert à plein temps et à temps partiel, le jour et le soir.

3.2 Ce module peut être intégré à un programme d'études quand ce programme le prévoit.

3.3 Le module donne lieu à une attestation spécifique lorsqu'il est suivi à l'extérieur du programme.

3.4 Toutes les conditions d'admissibilité doivent être satisfaites avant le 15 septembre pour une admission au trimestre d'automne ou avant le 1^{er} février pour une admission au trimestre d'hiver.

3.5 Toute personne âgée de 21 ans ou plus qui ne détient pas le DEC et qui a interrompu ses études depuis au moins un an doit avoir acquis une formation scolaire démontrant des habiletés et des aptitudes à poursuivre des études universitaires en ayant suivi, par exemple, des cours au collège ou à l'université à titre d'étudiant libre. Les personnes concernées peuvent s'adresser, si elles le désirent, à un conseiller pédagogique de la Direction des programmes de langue et de culture anglaises et étrangères pour discuter de leur cheminement d'études (343-7580).

Programme 1-085-7-0 Version 00

Module en langue et culture allemandes JS

Ce programme totalise 0 crédit obligatoire, 15 à option et 0 au choix.

Segment 70

Bloc 70 A option minimum 9 cr., maximum 12 cr.

Langue

ALL 1951	6 A 2 j	Allemand élémentaire
ALL 1952	3 AHE1 js	Allemand intermédiaire 1
ALL 1954	3 AHE1 js	Allemand intermédiaire 2
ALL 1955	3 AHE1 s	Allemand avancé 1
ALL 1956	3 AH 1 s	Allemand avancé 2
ALL 1981	6 A 1 s	Lecture de textes en langue allemande 1
ALL 1982	3 H 1 s	Lecture de textes en langue allemande 2
ALL 1983	3 AE 1 s	Lecture de textes en langue allemande 3

Bloc 70 B option minimum 3 cr., maximum 6 cr.

Culture

ALL 1210	3 H 1 j	Lecture de textes littéraires
ALL 1311	3 A 1 js	Société et culture allemandes (fr.)
ALL 2200	3 A 1 j	Introduction à la littérature allemande
ALL 2231	3 H 1 j	Littérature allemande (fr.)
ALL 2331	3 H 1 j	Actualités allemandes 1
ALL 2332	3 H 1 j	Actualités allemandes 2
HAR 2960	3 H 1 s	Expressionnisme et réalisme allemands
HST 1942	3 H 1 j	L'Europe aux XIXe et XXe siècles
HST 2275	3 A 1 j	Histoire de l'Allemagne contemporaine
POL 1954	3 AH 1 js	Relations internationales

Langue et culture anglaises**Module 1-135-7-0****Information sur le programme :**

Angela Steinmetz 343-7580

Information sur l'admission :

343-7076

1 Conditions d'admissibilité

1.1 Détenir le diplôme d'études collégiales (DEC) ou faire la preuve d'une formation scolaire équivalente ;

ou

avoir atteint l'âge de 21 ans et posséder une préparation académique adéquate et, s'il y a lieu, une expérience appropriée à ce programme.

1.2 Réussir un test de connaissance de l'anglais.

2 Capacité d'accueil

La capacité d'accueil n'est pas limitée. La personne qui satisfait aux conditions d'admission est admise sous réserve de la qualité du dossier.

3 Remarques

3.1 Ce programme est offert à plein temps et à temps partiel, le jour et le soir.

3.2 Ce module peut être intégré à un programme d'études quand ce programme le prévoit.

3.3 Le module donne lieu à une attestation spécifique lorsqu'il est suivi à l'extérieur du programme.

3.4 Toutes les conditions d'admissibilité doivent être satisfaites avant le 15 septembre pour une admission au trimestre d'automne ou avant le 1^{er} février pour une admission au trimestre d'hiver.

3.5 Toute personne âgée de 21 ans ou plus qui ne détient pas le DEC et qui a interrompu ses études depuis au moins un an doit avoir acquis une formation scolaire démontrant des habiletés et des aptitudes à poursuivre des études universitaires en ayant suivi, par exemple, des cours au collège ou à l'université à titre d'étudiant libre. Les personnes concernées peuvent s'adresser, si elles le désirent, à un conseiller pédagogique de la Direction des programmes de langue et de culture anglaises et étrangères pour discuter de leur cheminement d'études (343-7580).

Programme 1-135-7-0

Version 00

Module en langue et culture anglaises**JS**

Ce programme totalise 0 crédit obligatoire, 15 à option et 0 au choix.

Segment 70**Bloc 70 A**

option

minimum 9 cr., maximum 12 cr.

Langue

ANG 1011	3 AHE1 j	English Composition 1
ANG 1012	3 AHE1 j	English Composition 2
ANG 1013	3 AH 1 j	English Composition 3
ANG 1014	3 H 1 j	English Composition 4
ANG 1967	3 AHE1 js	Anglais intermédiaire 1
ANG 1968	3 AHE1 js	Anglais intermédiaire 2
ANG 1969	3 AHE1 js	Lecture de l'anglais
ANG 1975	3 AHE1 js	Lecture de l'anglais 2
ANG 2051	3 AHE1 js	Anglais avancé 1
ANG 2052	3 AHE1 js	Anglais avancé 2

Bloc 70 B

option

minimum 3 cr., maximum 6 cr.

Culture

ANG 1021	3 A 1 j	Contemporary British Civilization
ANG 1022	3 H 1 j	Contemporary Canadian Civilization
ANG 1023	3 A 1 j	Contemporary American Civilization
ECN 1962	3 E 1 j	Économie de l'Amérique du Nord
GEO 2412	3 A 1 j	Le Canada
HAR 2182	3 A 1 j	La peinture moderne aux États-Unis
HST 2262	3 A 1 j	La Grande-Bretagne depuis 1485
HST 2360	3 H 1 j	Histoire des États-Unis jusqu'en 1865
HST 2361	3 A 1 j	Histoire des États-Unis depuis 1865
LNG 1131	3 A 1 j	Linguistic Introduction to English
POL 1954	3 AH 1 js	Relations internationales
POL 2310	3 AH 1 j	Les États-Unis : les institutions

Test d'aptitude obligatoire pour les cours de langue et de composition.

Langue et culture arabes**Module 1-117-7-0****Information sur le programme :**

Angela Steinmetz 343-7580

Information sur l'admission :

343-7076

1 Conditions d'admissibilité

Détenir le diplôme d'études collégiales (DEC) ou faire la preuve d'une formation scolaire équivalente ;

ou

avoir atteint l'âge de 21 ans et posséder une préparation académique adéquate et, s'il y a lieu, une expérience appropriée à ce programme.

2 Capacité d'accueil

La capacité d'accueil n'est pas limitée. La personne qui satisfait aux conditions d'admission est admise sous réserve de la qualité du dossier.

3 Remarques

3.1 Ce programme est offert à plein temps et à temps partiel, le soir.

3.2 Ce module peut être intégré à un programme d'études quand ce programme le prévoit.

3.3 Le module donne lieu à une attestation spécifique lorsqu'il est suivi à l'extérieur du programme.

3.4 Toutes les conditions d'admissibilité doivent être satisfaites avant le 15 septembre pour une admission au trimestre d'automne ou avant le 1^{er} février pour une admission au trimestre d'hiver.

3.5 Toute personne âgée de 21 ans ou plus qui ne détient pas le DEC et qui a interrompu ses études depuis au moins un an doit avoir acquis une formation scolaire démontrant des habiletés et des aptitudes à poursuivre des études universitaires en ayant suivi, par exemple, des cours au collège ou à l'université à titre d'étudiant libre. Les personnes concernées peuvent s'adresser, si elles le désirent, à un conseiller pédagogique de la Direction des programmes de langue et

de culture anglaises et étrangères pour discuter de leur cheminement d'études (343-7580).

Programme 1-117-7-0

Version 00

Module en langue et culture arabes

S

Ce programme totalise 0 crédit obligatoire, 15 à option et 0 au choix.

Segment 70

Bloc 70 A option minimum 9 cr., maximum 12 cr.

Langue

ARA 1951	6 A	1 s	Arabe élémentaire
ARA 1952	3 H	1 s	Arabe intermédiaire
ARA 1953	3 H	1 s	Arabe avancé

Bloc 70 B option minimum 3 cr., maximum 6 cr.

Culture

ANT 3861	3 A	1 js	Aire culturelle : le monde arabo-musulman
ARA 1001	3 A	1 s	Introduction au monde arabe 1
ARA 1002	3 H	1 s	Introduction au monde arabe 2
ARA 2050	3 AH	1 s	Littérature arabe
ARA 2060	3 E	1 s	Le monde arabe contemporain
ECN 1966	3 H	1 s	Économie du monde arabe
HST 2623	3 A	1 j	Histoire arabe aux XIXe et XXe siècles
POL 2240	3 AH	1 j	La pensée politique arabe
POL 2840	3 AH	1 j	Systèmes comparés : Moyen-Orient
SOL 2050	3 A	1 j	Sociologie du monde arabe

Langue et culture chinoises

Module 1-097-7-0

Information sur le programme :

Angela Steinmetz 343-7580

Information sur l'admission :

343-7076

1 Conditions d'admissibilité

Détenir le diplôme d'études collégiales (DEC) ou faire la preuve d'une formation scolaire équivalente ;

ou

avoir atteint l'âge de 21 ans et posséder une préparation académique adéquate et, s'il y a lieu, une expérience appropriée à ce programme.

2 Capacité d'accueil

La capacité d'accueil n'est pas limitée. La personne qui satisfait aux conditions d'admission est admise sous réserve de la qualité du dossier.

3 Remarques

3.1 Ce programme est offert à plein temps et à temps partiel, le soir.

3.2 Ce module peut être intégré à un programme d'études quand ce programme le prévoit.

3.3 Le module donne lieu à une attestation spécifique lorsqu'il est suivi à l'extérieur du programme.

3.4 Toutes les conditions d'admissibilité doivent être satisfaites avant le 15 septembre pour une admission au trimestre d'automne ou avant le 1^{er} février pour une admission au trimestre d'hiver.

3.5 Toute personne âgée de 21 ans ou plus qui ne détient pas le DEC et qui a interrompu ses études depuis au moins un an doit avoir acquis une formation scolaire démontrant des habiletés et des aptitudes à poursuivre des études universitaires en ayant suivi, par exem-

ple, des cours au collège ou à l'université à titre d'étudiant libre. Les personnes concernées peuvent s'adresser, si elles le désirent, à un conseiller pédagogique de la Direction des programmes de langue et de culture anglaises et étrangères pour discuter de leur cheminement d'études (343-7580).

Programme 1-097-7-0

Version 00

Module en langue et culture chinoises

S

Ce programme totalise 0 crédit obligatoire, 15 à option et 0 au choix.

Segment 70

Bloc 70 A option minimum 12 cr., maximum 12 cr.

Langue

CHN 1050	6 AE	1 j	Chinois élémentaire 1
CHN 1050H	6 A	2 js	Chinois élémentaire 1
CHN 1060	6 H	1 j	Chinois élémentaire 2
CHN 1060H	6 A	2 js	Chinois élémentaire 2
CHN 1075	6 AE	1 j	Chinois intermédiaire 1
CHN 1085	6 HE	1 j	Chinois intermédiaire 2
CHN 2050	3 AE	1 js	Chinois avancé : langue parlée 1
CHN 2060	3 HE	1 js	Chinois avancé : langue parlée 2
CHN 2070	3 AE	1 js	Chinois avancé : langue écrite 1
CHN 2080	3 HE	1 js	Chinois avancé : langue écrite 2

Bloc 70 B option minimum 3 cr., maximum 3 cr.

Culture

AES 1010	3 H	1 j	Introduction à l'Asie de l'Est : Chine
AES 3010	3 AH	1 j	Analyse de textes chinois classiques
AES 3030	3 AH	1 j	Civilisation chinoise par les textes
ANT 3866	3 H	1 js	Aire culturelle : la Chine
CHN 2011	3 A	1 j	Introduction à la littérature chinoise
CHN 2012	3 H	1 j	Littérature chinoise du XXe siècle
CIN 2085	3 H	1 j	Cinéma est-asiatique
ECN 1961	3 A	1 j	Économie de l'Asie
ETA 3315	3 AHE	1 js	L'éducation en Chine
GEO 3412	3 H	1 js	La Chine
HAR 2085	3 H	1 j	Art est-asiatique
HST 2619	3 A	1 j	La Chine impériale
HST 2620	3 H	1 j	La Chine en révolution
JPN 2020	3 AH	1 j	Introduction à la littérature japonaise
LNG 3015	3 A	1 j	Le chinois : synchronie et diachronie
PHI 2950	3 H	1 j	Le confucianisme
PHI 2960	3 H	1 j	Naissance de la philosophie chinoise
PHI 3960	3 H	1 j	Cosmologie taoïste
POL 2751	3 AH	1 j	La Chine
SOL 2310	3 A	1 j	Sociologie de la Chine

Langue et culture coréennes

Module 1-097-7-1

Information sur le programme :

Angela Steinmetz 343-7580

Information sur l'admission :

343-7076

1 Conditions d'admissibilité

Détenir le diplôme d'études collégiales (DEC) ou faire la preuve d'une formation scolaire équivalente ;

ou

avoir atteint l'âge de 21 ans et posséder une préparation académique adéquate et, s'il y a lieu, une expérience appropriée à ce programme.

2 Capacité d'accueil

La capacité d'accueil n'est pas limitée. La personne qui satisfait aux conditions d'admission est admise sous réserve de la qualité du dossier.

3 Remarques

- 3.1 Ce programme est offert à plein temps et à temps partiel, le jour.
- 3.2 Ce module peut être intégré à un programme d'études quand ce programme le prévoit.
- 3.3 Le module donne lieu à une attestation spécifique lorsqu'il est suivi à l'extérieur du programme.
- 3.4 Toutes les conditions d'admissibilité doivent être satisfaites avant le 15 septembre pour une admission au trimestre d'automne ou avant le 1^{er} février pour une admission au trimestre d'hiver.
- 3.5 Toute personne âgée de 21 ans ou plus qui ne détient pas le DEC et qui a interrompu ses études depuis au moins un an doit avoir acquis une formation scolaire démontrant des habiletés et des aptitudes à poursuivre des études universitaires en ayant suivi, par exemple, des cours au collège ou à l'université à titre d'étudiant libre. Les personnes concernées peuvent s'adresser, si elles le désirent, à un conseiller pédagogique de la Direction des programmes de langue et de culture anglaises et étrangères pour discuter de leur cheminement d'études (343-7580).

Programme 1-097-7-1

Version 00

Module en langue et culture coréennes**J**

Ce programme totalise 0 crédit obligatoire, 15 à option et 0 au choix.

Segment 70

Bloc 70 A option minimum 6 cr., maximum 12 cr.

Langue

CRN 1050	6 A 1 j	Coréen élémentaire 1
CRN 1060	6 H 1 j	Coréen élémentaire 2

Bloc 70 B option minimum 3 cr., maximum 9 cr.

Culture

AES 1030	3 A 1 j	Introduction à l'Asie de l'Est : Corée
AES 3032	3 H 1 j	Analyse de la culture de la Corée
CIN 2085	3 H 1 j	Cinéma est-asiatique
ECN 1961	3 A 1 j	Économie de l'Asie
GEO 3432	3 A 1 j	Le Pacifique
HAR 2085	3 H 1 j	Art est-asiatique

Langue et culture hispaniques

Module 1-105-7-0

Information sur le programme :

Angela Steinmetz 343-7580

Information sur l'admission :

343-7076

1 Conditions d'admissibilité

Détenir le diplôme d'études collégiales (DEC) ou faire la preuve d'une formation scolaire équivalente ;

ou

avoir atteint l'âge de 21 ans et posséder une préparation académique adéquate et, s'il y a lieu, une expérience appropriée à ce programme.

106

2 Capacité d'accueil

La capacité d'accueil n'est pas limitée. La personne qui satisfait aux conditions d'admission est admise sous réserve de la qualité du dossier.

3 Remarques

- 3.1 Ce programme est offert à plein temps et à temps partiel, le jour.
- 3.2 Ce module peut être intégré à un programme d'études quand ce programme le prévoit.
- 3.3 Le module donne lieu à une attestation spécifique lorsqu'il est suivi à l'extérieur du programme.
- 3.4 Toutes les conditions d'admissibilité doivent être satisfaites avant le 15 septembre pour une admission au trimestre d'automne ou avant le 1^{er} février pour une admission au trimestre d'hiver.
- 3.5 Toute personne âgée de 21 ans ou plus qui ne détient pas le DEC et qui a interrompu ses études depuis au moins un an doit avoir acquis une formation scolaire démontrant des habiletés et des aptitudes à poursuivre des études universitaires en ayant suivi, par exemple, des cours au collège ou à l'université à titre d'étudiant libre. Les personnes concernées peuvent s'adresser, si elles le désirent, à un conseiller pédagogique de la Direction des programmes de langue et de culture anglaises et étrangères pour discuter de leur cheminement d'études (343-7580).

Programme 1-105-7-0

Version 00

Module en langue et culture hispaniques**J**

Ce programme totalise 0 crédit obligatoire, 15 à option et 0 au choix.

Segment 70

Bloc 70 A option minimum 9 cr., maximum 12 cr.

Langue

ESP 1510	3 H 1 j	Cours pratique d'espagnol 1
ESP 1952	3 AHE1 js	Espagnol intermédiaire
ESP 1953	3 AHE1 js	Espagnol avancé
ESP 1991	6 AHE1 js	Espagnol élémentaire
ESP 1996	6 AH 1 js	Espagnol intermédiaire et avancé
ESP 2520	3 A 1 j	Cours pratique d'espagnol 2

Bloc 70 B option minimum 3 cr., maximum 6 cr.

Culture

ANT 3858	3 H 1 j	Aire culturelle : Amérique du Sud
ANT 3859	3 A 1 j	Aire culturelle méso-américaine
ESP 1215	3 A 1 j	Civilisation espagnole
ESP 1317	3 H 1 j	Civilisation hispano-américaine 1
ESP 1325	3 H 1 j	Littérature hispano-américaine : panorama
ESP 1327	3 H 1 j	Civilisation hispano-américaine 2
ESP 2400	3 A 1 j	Cinéma et littératures hispaniques
HAR 1500	3 H 1 j	L'art baroque en Amérique latine
HAR 2200	3 A 1 j	Les arts précolombiens
HAR 3131	3 H 1 j	La peinture espagnole du Siècle d'or
HST 1044	3 H 1 j	Introduction à l'Amérique latine
POL 2830	3 AH 1 j	L'Amérique latine

Information sur le programme :

Angela Steinmetz

343-7580

Information sur l'admission :

343-7076

1 Conditions d'admissibilité

Détenir le diplôme d'études collégiales (DEC) ou faire la preuve d'une formation scolaire équivalente ;

ou

avoir atteint l'âge de 21 ans et posséder une préparation académique adéquate et, s'il y a lieu, une expérience appropriée à ce programme.

2 Capacité d'accueil

La capacité d'accueil n'est pas limitée. La personne qui satisfait aux conditions d'admission est admise sous réserve de la qualité du dossier.

3 Remarques

3.1 Ce programme est offert à plein temps et à temps partiel, le jour et le soir.

3.2 Ce module peut être intégré à un programme d'études quand ce programme le prévoit.

3.3 Le module donne lieu à une attestation spécifique lorsqu'il est suivi à l'extérieur du programme.

3.4 Toutes les conditions d'admissibilité doivent être satisfaites avant le 15 septembre pour une admission au trimestre d'automne ou avant le 1^{er} février pour une admission au trimestre d'hiver.

3.5 Toute personne âgée de 21 ans ou plus qui ne détient pas le DEC et qui a interrompu ses études depuis au moins un an doit avoir acquis une formation scolaire démontrant des habiletés et des aptitudes à poursuivre des études universitaires en ayant suivi, par exemple, des cours au collège ou à l'université à titre d'étudiant libre. Les personnes concernées peuvent s'adresser, si elles le désirent, à un conseiller pédagogique de la Direction des programmes de langue et de culture anglaises et étrangères pour discuter de leur cheminement d'études (343-7580).

Programme 1-110-7-0

Version 00

Module en langue et culture italiennes JS

Ce programme totalise 0 crédit obligatoire, 15 à option et 0 au choix.

Segment 70

Bloc 70 A option minimum 9 cr., maximum 12 cr.

Langue

ITL	1070	3	AH	1	js	Grammaire avancée 1
ITL	1951	6	A	2	js	Italien élémentaire
ITL	1952	3	AHE1	js		Italien intermédiaire
ITL	1953	3	AH	1	s	Italien avancé
ITL	2040	3	HE	1	j	Italien parlé

Bloc 70 B option minimum 3 cr., maximum 6 cr.

Culture

HAR	1090	3	H	1	j	La Renaissance à Florence
HAR	2090	3	H	1	j	La Renaissance à Rome
HAR	3420	3	A	1	j	Une ville : Venise
HST	1941	3	AE	1	j	L'époque moderne
ITL	1120	3	A	1	j	Introduction à la culture italienne

ITL	1141	3	H	1	j	Introduction à la littérature italienne
ITL	2110	3	A	1	s	Le roman italien contemporain
ITL	2160	3	AE	1	j	Cinéma et littérature après 1945

Langue et culture japonaises**Information sur le programme :**

Angela Steinmetz

343-7580

Information sur l'admission :

343-7076

1 Conditions d'admissibilité

Détenir le diplôme d'études collégiales (DEC) ou faire la preuve d'une formation scolaire équivalente ;

ou

avoir atteint l'âge de 21 ans et posséder une préparation académique adéquate et, s'il y a lieu, une expérience appropriée à ce programme.

2 Capacité d'accueil

La capacité d'accueil n'est pas limitée. La personne qui satisfait aux conditions d'admission est admise sous réserve de la qualité du dossier.

3 Remarques

3.1 Ce programme est offert à plein temps et à temps partiel, le jour.

3.2 Ce module peut être intégré à un programme d'études quand ce programme le prévoit.

3.3 Le module donne lieu à une attestation spécifique lorsqu'il est suivi à l'extérieur du programme.

3.4 Toutes les conditions d'admissibilité doivent être satisfaites avant le 15 septembre pour une admission au trimestre d'automne ou avant le 1^{er} février pour une admission au trimestre d'hiver.

3.5 Toute personne âgée de 21 ans ou plus qui ne détient pas le DEC et qui a interrompu ses études depuis au moins un an doit avoir acquis une formation scolaire démontrant des habiletés et des aptitudes à poursuivre des études universitaires en ayant suivi, par exemple, des cours au collège ou à l'université à titre d'étudiant libre. Les personnes concernées peuvent s'adresser, si elles le désirent, à un conseiller pédagogique de la Direction des programmes de langue et de culture anglaises et étrangères pour discuter de leur cheminement d'études (343-7580).

Programme 1-097-7-2

Version 00

Module en langue et culture japonaises J

Ce programme totalise 0 crédit obligatoire, 15 à option et 0 au choix.

Segment 70

Bloc 70 A option minimum 12 cr., maximum 12 cr.

Langue

JPN	1050	6	AE	1	j	Japonais élémentaire 1
JPN	1050H	6	A	2	js	Japonais élémentaire 1
JPN	1060	6	HE	1	j	Japonais élémentaire 2
JPN	1060H	6	A	2	js	Japonais élémentaire 2
JPN	1075	6	A	1	j	Japonais intermédiaire 1
JPN	1085	6	H	1	j	Japonais intermédiaire 2
JPN	2050	3	A	1	js	Japonais avancé : langue parlée 1
JPN	2060	3	H	1	js	Japonais avancé : langue parlée 2
JPN	2070	3	A	1	js	Japonais avancé : langue écrite 1
JPN	2080	3	H	1	js	Japonais avancé : langue écrite 2

Bloc 70 B		option	minimum 3 cr., maximum 3 cr.
Culture			
AES 1020	3 A 1	Introduction à l'Asie de l'Est : Japon	
AES 3031	3 AH 1	Civilisation japonaise par les textes	
ANT 3164	3 H 1	La société japonaise contemporaine	
ANT 3864	3 H 1	Aire culturelle : Japon	
CIN 2085	3 H 1	Cinéma est-asiatique	
ECN 1961	3 A 1	Economie de l'Asie	
ETA 3315	3 AHE1 s	L'éducation en Chine	
GEO 3422	3 A 1	Le Japon	
HAR 2085	3 H 1	Art est-asiatique	
HST 2624	3 A 1	Histoire du Japon jusqu'en 1868	
HST 2625	3 H 1	Histoire du Japon contemporain	
JPN 2020	3 AH 1	Introduction à la littérature japonaise	
JPN 2021	3 AH 1	Littérature japonaise du XXe siècle	
LNG 3025	3 A 1	Le japonais : synchronie et diachronie	
POL 2752	3 AH 1	Le Japon	

Langue et culture luso-brésiliennes

Module 1-092-7-0

Information sur le programme :

Angela Steinmetz 343-7580

Information sur l'admission :

343-7076

1 Conditions d'admissibilité

Détenir le diplôme d'études collégiales (DEC) ou faire la preuve d'une formation scolaire équivalente ;

ou

avoir atteint l'âge de 21 ans et posséder une préparation académique adéquate et, s'il y a lieu, une expérience appropriée à ce programme.

2 Capacité d'accueil

La capacité d'accueil n'est pas limitée. La personne qui satisfait aux conditions d'admission est admise sous réserve de la qualité du dossier.

3 Remarques

3.1 Ce programme est offert à plein temps et à temps partiel, le soir.
3.2 Ce module peut être intégré à un programme d'études quand ce programme le prévoit.

3.3 Le module donne lieu à une attestation spécifique lorsqu'il est suivi à l'extérieur du programme.

3.4 Toutes les conditions d'admissibilité doivent être satisfaites avant le 15 septembre pour une admission au trimestre d'automne ou avant le 1^{er} février pour une admission au trimestre d'hiver.

3.5 Toute personne âgée de 21 ans ou plus qui ne détient pas le DEC et qui a interrompu ses études depuis au moins un an doit avoir acquis une formation scolaire démontrant des habiletés et des aptitudes à poursuivre des études universitaires en ayant suivi, par exemple, des cours au collège ou à l'université à titre d'étudiant libre. Les personnes concernées peuvent s'adresser, si elles le désirent, à un conseiller pédagogique de la Direction des programmes de langue et de culture anglaises et étrangères pour discuter de leur cheminement d'études (343-7580).

Programme 1-092-7-0

Version 00

Module en langue et culture luso-brésiliennes

Ce programme totalise 0 crédit obligatoire, 15 à option et 0 au choix.

Segment 70

Bloc 70 A		option	minimum 9 cr., maximum 12 cr.
Langue			
PTG 1951	6 A 1 s	Portugais élémentaire	
PTG 1952	3 H 1 s	Portugais intermédiaire	
PTG 1953	3 A 1 s	Portugais avancé	
PTG 1954	3 A 1 s	Portugais oral et écrit 1	
PTG 1955	3 H 1 s	Portugais oral et écrit 2	

Bloc 70 B		option	minimum 3 cr., maximum 6 cr.
Culture			
ANT 3858	3 H 1	Aire culturelle : Amérique du Sud	
ECN 1971	3 H 1	Economie de l'Amérique latine	
HAR 1500	3 H 1	L'art baroque en Amérique latine	
HST 1044	3 H 1	Introduction à l'Amérique latine	
LAA 1101	3 A 1	Amérique latine : cours synthèse	
POL 2830	3 AH 1	L'Amérique latine	
PTG 1202	3 H 1 s	Roman et conte des XIXe et XXe siècles	
PTG 1210	3 H 1 s	Introduction à la culture portugaise	
PTG 1220	3 H 1 s	Civilisation et littérature brésiliennes	

Langue et culture néo-helléniques

Module 1-130-7-0

Information sur le programme :

Angela Steinmetz 343-7580

Information sur l'admission :

343-7076

1 Conditions d'admissibilité

Détenir le diplôme d'études collégiales (DEC) ou faire la preuve d'une formation scolaire équivalente ;

ou

avoir atteint l'âge de 21 ans et posséder une préparation académique adéquate et, s'il y a lieu, une expérience appropriée à ce programme.

2 Capacité d'accueil

La capacité d'accueil n'est pas limitée. La personne qui satisfait aux conditions d'admission est admise sous réserve de la qualité du dossier.

3 Remarques

3.1 Ce programme est offert à plein temps et à temps partiel, le soir.

3.2 Ce module peut être intégré à un programme d'études quand ce programme le prévoit.

3.3 Le module donne lieu à une attestation spécifique lorsqu'il est suivi à l'extérieur du programme.

3.4 Toutes les conditions d'admissibilité doivent être satisfaites avant le 15 septembre pour une admission au trimestre d'automne ou avant le 1^{er} février pour une admission au trimestre d'hiver.

3.5 Toute personne âgée de 21 ans ou plus qui ne détient pas le DEC et qui a interrompu ses études depuis au moins un an doit avoir acquis une formation scolaire démontrant des habiletés et des aptitudes à poursuivre des études universitaires en ayant suivi, par exemple, des cours au collège ou à l'université à titre d'étudiant libre. Les personnes concernées peuvent s'adresser, si elles le désirent, à un conseiller pédagogique de la Direction des programmes de langue et de culture anglaises et étrangères pour discuter de leur cheminement d'études (343-7580).

Module en langue et culture néo-helléniques

Ce programme totalise 0 crédit obligatoire, 15 à option et 0 au choix.

Segment 70

Bloc 70 A option minimum 9 cr., maximum 12 cr.

Langue

GRM 1010	6 A	2 s	Grec moderne élémentaire
GRM 2020	3 A	1 s	Grec moderne intermédiaire
GRM 2030	3 H	1 s	Grec moderne avancé

Bloc 70 B option minimum 3 cr., maximum 6 cr.

Culture

GRM 1000	3 A	1 s	Introduction à l'hellénisme
GRM 1001	3 H	1 js	Littérature néo-hellénique
GRM 1100	3 H	1 s	Civilisation de la Grèce moderne
GRM 1201	3 H	1 s	Cinéma grec
HST 2150	3 A	1 j	Histoire de Byzance
HST 2294	3 H	1 j	Histoire de la Grèce depuis 1821
POL 3851	3 AHE	1 j	Intégration européenne

Langue et culture russes**Module 1-121-7-0****Information sur le programme :**

Angela Steinmetz 343-7580

Information sur l'admission : 343-7076**1 Conditions d'admissibilité**

Détenir le diplôme d'études collégiales (DEC) ou faire la preuve d'une formation scolaire équivalente ;

ou

avoir atteint l'âge de 21 ans et posséder une préparation académique adéquate et, s'il y a lieu, une expérience appropriée à ce programme.

2 Capacité d'accueil

La capacité d'accueil n'est pas limitée. La personne qui satisfait aux conditions d'admission est admise sous réserve de la qualité du dossier.

3 Remarques

3.1 Ce programme est offert à plein temps et à temps partiel, le jour et le soir.

3.2 Ce module peut être intégré à un programme d'études quand ce programme le prévoit.

3.3 Le module donne lieu à une attestation spécifique lorsqu'il est suivi à l'extérieur du programme.

3.4 Toutes les conditions d'admissibilité doivent être satisfaites avant le 15 septembre pour une admission au trimestre d'automne ou avant le 1^{er} février pour une admission au trimestre d'hiver.

3.5 Toute personne âgée de 21 ans ou plus qui ne détient pas le DEC et qui a interrompu ses études depuis au moins un an doit avoir acquis une formation scolaire démontrant des habiletés et des aptitudes à poursuivre des études universitaires en ayant suivi, par exemple, des cours au collège ou à l'université à titre d'étudiant libre. Les personnes concernées peuvent s'adresser, si elles le désirent, à un conseiller pédagogique de la Direction des programmes de langue et de culture anglaises et étrangères pour discuter de leur cheminement d'études (343-7580).

Module en langue et culture russes**JS**

Ce programme totalise 0 crédit obligatoire, 15 à option et 0 au choix.

Segment 70

Bloc 70 A option minimum 6 cr., maximum 12 cr.

Langue

RUS 1951	6 A	1 s	Russe élémentaire
RUS 1996	6 H	1 j	Russe intermédiaire et avancé

Bloc 70 B option minimum 3 cr., maximum 9 cr.

Culture

ECN 1970	3 E	1 j	Économie des pays de l'Europe de l'Est
HST 2211	3 H	1 j	Histoire de la Russie impériale
HST 2212	3 A	1 j	Histoire de l'Union soviétique
POL 2280	3 AH	1 j	Le système politique de la Russie
POL 2281	3 AH	1 j	La communauté des États indépendants
POL 2801	3 AH	1 j	La politique étrangère de la Russie
RUS 2050	3 H	1 js	Civilisation russe

Lettres et sciences humaines**B.A. spécialisé 1-163-1-0****Information sur le programme :**

Fabienne Pironet 343-7693

343-7670

Information sur l'admission : 343-7076**1 Conditions d'admissibilité**

Être titulaire du diplôme d'études collégiales (DEC) ou faire la preuve d'une formation scolaire équivalente ;

ou

avoir atteint l'âge de 21 ans et posséder une préparation académique adéquate et, s'il y a lieu, une expérience appropriée à ce programme.

2 Catégories de candidats

2.1 Collégien : toute personne qui détient un DEC ou qui est en voie de l'obtenir.

2.2 Universitaire : toute personne qui a suivi au moins douze (12) crédits de cours d'un programme universitaire à la date limite fixée pour le dépôt de la demande d'admission.

2.3 Adulte : toute personne âgée de 21 ans ou plus qui ne détient pas le DEC ou l'équivalent et qui a interrompu ses études depuis au moins un an et qui a accumulé au moins 24 crédits de cours universitaires.

2.4 Étranger : toute personne qui n'a ni la citoyenneté canadienne ni le statut de résident permanent.

2.5 Cas particulier : toute personne âgée de plus de 21 ans qui a complété au moins 24 crédits universitaires après un arrêt d'au moins cinq (5) ans avant lequel elle a suivi des cours de niveau collégial ou universitaire où elle a obtenu des résultats faibles.

3 Capacité d'accueil

La capacité d'accueil en première année est limitée et elle est répartie au prorata des demandes entre les différentes catégories sous réserve de la qualité des dossiers.

4 Critères de sélection

4.1 Pour les collégiens et les universitaires

L'excellence du dossier scolaire constitue le seul critère de sélection. Dans l'évaluation du dossier scolaire des universitaires, l'im-

109

portance relative du dossier universitaire par rapport à celui du collège est égale au nombre de crédits de cours universitaires multiplié par 2 %.

4.2 Pour les cas particuliers

Le dossier est étudié sur la base d'au moins 24 crédits accumulés après le retour aux études.

4.3 Pour les autres catégories

Les dossiers sont étudiés par la Faculté et le Registrariat.

5 Remarques

5.1 Tout nouvel étudiant doit réussir le test de français imposé par l'Université ou, s'il échoue au test, réussir les cours de français prescrits par l'Université pour obtenir son diplôme. Les étudiants qui auront réussi l'Épreuve uniforme de français, langue d'enseignement et littérature ou le Test de français du MEQ seront exemptés du test imposé par l'Université.

5.2 Toutes les conditions d'admissibilité doivent être satisfaites avant le 15 septembre.

5.3 Ce programme est offert à plein temps et à temps partiel.

Statistiques d'admission (automne 1999)

	Collégiens	Autres
Demandes	22	11
Refus	1	1
Offres d'admission	17	10
Capacité d'accueil	23	12

Cote de rendement collégial (CRC) du dernier collégien admis : 25.000

Programme 1-163-1-0

Version 00

B.A. spécialisé en lettres et sciences humaines J

L'orientation Histoire comprend les segments 01 et 71, avec 18 crédits obligatoires, 72 à option et 0 au choix.

L'orientation Histoire de l'art comprend les segments 01 et 72, avec 27 crédits obligatoires, 63 à option et 0 au choix.

L'orientation Études françaises comprend les segments 01 et 73, avec 30 crédits obligatoires, 60 à option et 0 au choix.

L'orientation Littérature comparée comprend les segments 01 et 74, avec 21 crédits obligatoires, 69 à option et 0 au choix.

L'orientation Philosophie comprend les segments 01 et 75, avec 30 crédits obligatoires, 60 à option et 0 au choix.

Segment 01 Commun aux cinq orientations

Bloc 01 A	obligatoire	15 cr.
FAS 1010	3 A 1 j	Avènement du monde contemporain
FAS 1020	3 H 1 j	Le monde Antique
FAS 1030	3 A 1 j	Le Moyen Âge
FAS 1040	3 H 1 j	L'Europe à la Renaissance
FAS 1050	3 A 1 j	L'invention de l'homme moderne

Bloc 01 B	option	minimum 18 cr., maximum 18 cr.
-----------	--------	--------------------------------

Fondements

FRA 1301	3 H 1 j	Classicismes
FRA 1302	3 A 1 j	Modernités
HAR 1190	3 A 1 j	Introduction aux arts de l'Occident
HAR 1200	3 A 1 j	Introduction à l'art moderne
HST 1931	3 A 1 j	L'Antiquité
HST 1941	3 A 1 j	L'époque moderne
LCO 1008	3 AH 1 j	Oeuvres de la littérature mondiale 1
LCO 2040	3 H 1 j	Oeuvres de la littérature mondiale 2
PHI 1600	3 H 1 j	Descartes et la philosophie moderne
PHI 1800	3 A 1 j	Des présocratiques à Aristote

Bloc 01 C option

minimum 6 cr., maximum 6 cr.

L'humanité et son passé

ANT 1210	3 A 1 j	Éléments de préhistoire
ANT 1213	3 H 1 j	L'archéologie des civilisations
FRA 1202	3 A 1 j	Introduction à la littérature médiévale
FRA 2120	3 A 1 j	Littérature de la Renaissance 1
FRA 2200	3 A 1 j	Littérature du XVIIe siècle 1
FRA 2301	3 A 1 j	Littérature du XVIIIe siècle 2
FRA 2401	3 A 1 j	Littérature du XIXe siècle 1
FRA 2610	3 A 1 j	Littérature québécoise du XIXe siècle
HAR 1090	3 H 1 j	La Renaissance à Florence
HAR 1612	3 H 1 j	Le phénomène des avant-gardes
HAR 2070	3 A 1 j	L'art gothique
HAR 2132	3 H 1 j	L'art en Europe aux XVIIe et XVIIIe s.
HAR 2165	3 A 1 j	Après l'impressionnisme
HAR 2235	3 A 1 j	Histoire de l'art antique
HGL 1021	3 A 1 j	Mythe et religion en Grèce ancienne
HST 1043	3 A 1 j	Histoire des États-Unis
HST 1903	3 A 1 j	Le Canada pré-industriel
HST 1905	3 H 1 j	Histoire du Canada contemporain
HST 1932	3 H 1 j	Le Moyen Âge occidental
HST 1942	3 H 1 j	L'Europe aux XIXe et XXe siècles
PHI 2615	3 A 1 j	Les Lumières en Europe
PHI 2800	3 E 1 j s	Philosophie grecque : Platon
PHI 2865	3 H 1 j	Auteurs médiévaux

Bloc 01 D option

minimum 6 cr., maximum 6 cr.

Science et culture

ANT 1511	3 A 1 j	Évolution et comportement humain
ANT 1513	3 H 1 j	Introduction à la variation biologique
ANT 2058	3 H 1 j	Les technologies
ANT 2423	3 H 1 j	Biologie et environnement socioculturel
CIN 2025	3 A 1 j	Cinéma documentaire
FRA 3015	3 H 1 j	Littérature et anthropologie
GEO 1112	3 A 1 j	Le géosystème planétaire
HAR 1030	3 A 1 j	Perception de l'œuvre d'art
HAR 2750	3 A 1 j	Lecture et analyse d'œuvres d'art
HST 1045	3 H 1 j	Introduction à l'histoire des sciences
HST 2521	3 A 1 j	Histoire de la médecine et de la santé
HST 2522	3 A 1 j	Sciences et conflits internationaux
PHI 1130	3 H 1 j	Analyse du discours scientifique
PHI 2150	3 A 1 j	Épistémologie des sciences sociales
PHI 2160	3 A 1 j	Épistémologie des sciences exactes
POL 2230	3 AH 1 j	La sociopolitique de la science

Bloc 01 E option

minimum 6 cr., maximum 6 cr.

Culture et différence

ANT 1611	3 H 1 j	Langage, culture, société
ANT 2020	3 A 1 j s	Anthropologie de la religion
ANT 2035	3 AE 1 j s	Anthropologie des sexes
ANT 2611	3 H 1 j s	Ethnographie de la communication
ANT 2624	3 A 1 j	Langages et systèmes symboliques
ARA 1001	3 A 1 s	Introduction au monde arabe 1
ARA 1002	3 H 1 s	Introduction au monde arabe 2
ARA 2050	3 AH 1 s	Littérature arabe
ARA 2060	3 E 1 s	Le monde arabe contemporain
CHN 2011	3 A 1 j	Introduction à la littérature chinoise
CHN 2012	3 H 1 j	Littérature chinoise du XXe siècle
CIN 2010	3 A 1 j	Mouvements de l'histoire du cinéma
CIN 2021	3 H 1 j	Courants du cinéma contemporain
CIN 2075	3 H 1 j	Mythologies du cinéma
CIN 2095	3 A 1 j	Cinéma des différences
ESP 1215	3 A 1 j	Civilisation espagnole
ESP 1317	3 H 1 j	Civilisation hispano-américaine 1
FRA 3017	3 A 1 j	Littérature et philosophie
FRA 3018	3 A 1 j	Littérature et société
FRA 3861	3 A 1 j	Littérature du Québec : groupes culturels
HAR 1500	3 H 1 j	L'art baroque en Amérique latine
HAR 2085	3 H 1 j	Art est-asiatique
HAR 2200	3 A 1 j	Les arts précolombiens
HAR 2960	3 H 1 s	Expressionnisme et réalisme allemands
HST 1044	3 H 1 j	Introduction à l'Amérique latine
HST 2212	3 A 1 j	Histoire de l'Union soviétique
HST 2805	3 A 1 j	Introduction à l'histoire des Juifs

HST 2606	3 E 1 j	Les Juifs dans le monde contemporain
HST 2619	3 A 1 j	La Chine impériale
HST 2620	3 H 1 j	La Chine en révolution
HST 2623	3 A 1 j	Histoire arabe aux XIXe et XXe siècles
JPN 2020	3 AH 1 j	Introduction à la littérature japonaise
JPN 2021	3 AH 1 j	Littérature japonaise du XXe siècle
LCO 2011	3 A 1 s	Études comparatives des récits
LCO 2300	3 A 1 j	Pratiques culturelles
PHI 1400	3 A 1 j	Questions d'éthique contemporaines
PHI 2200	3 A 1 j	Nietzsche
PHI 3010	3 H 1 j	Philosophie, psychanalyse et écriture
SOL 2104	3 HE 1 j	Relations ethniques
SOL 2309	3 H 1 j	Connaissance et idéologie
Bloc 01 F option minimum 12 cr., maximum 12 cr.		
Langue		
ALL 1951	6 A 2 j	Allemand élémentaire
ALL 1952	3 AHE1 js	Allemand intermédiaire 1
ALL 1954	3 AHE1 js	Allemand intermédiaire 2
ALL 1955	3 AH 1 s	Allemand avancé 1
ALL 1956	3 AH 1 s	Allemand avancé 2
ANG 1011	3 AHE1 j	English Composition 1
ANG 1012	3 AHE1 j	English Composition 2
ANG 1013	3 AH 1 j	English Composition 3
ANG 1014	3 H 1 j	English Composition 4
ANG 1967	3 AHE1 js	Anglais intermédiaire 1
ANG 1968	3 AHE1 js	Anglais intermédiaire 2
ANG 1969	3 AHE1 js	Lecture de l'anglais
ANG 1975	3 AHE1 js	Lecture de l'anglais 2
ANG 2051	3 AHE1 js	Anglais avancé 1
ANG 2052	3 AHE1 js	Anglais avancé 2
ARA 1951	6 A 1 s	Arabe élémentaire
ARA 1952	3 H 1 s	Arabe intermédiaire
ARA 1953	3 H 1 s	Arabe avancé
CHN 1050	6 AE 1 j	Chinois élémentaire 1
CHN 1060	6 H 1 j	Chinois élémentaire 2
CHN 1075	6 AE 1 j	Chinois intermédiaire 1
CHN 1085	6 HE 1 j	Chinois intermédiaire 2
CHN 2050	3 AE 1 js	Chinois avancé : langue parlée 1
CHN 2060	3 HE 1 js	Chinois avancé : langue parlée 2
CHN 2070	3 AE 1 js	Chinois avancé : langue écrite 1
CHN 2080	3 HE 1 js	Chinois avancé : langue écrite 2
CRN 1050	6 A 1 j	Coréen élémentaire 1
CRN 1060	6 H 1 j	Coréen élémentaire 2
ESP 1510	3 H 1 j	Cours pratique d'espagnol 1
ESP 1952	3 AHE1 js	Espagnol intermédiaire
ESP 1953	3 AHE1 js	Espagnol avancé
ESP 1991	6 AHE1 js	Espagnol élémentaire
ESP 1996	6 AH 1 js	Espagnol intermédiaire et avancé
ESP 2520	3 A 1 j	Cours pratique d'espagnol 2
GRM 1010	6 A 2 s	Grec moderne élémentaire
GRM 2020	3 A 1 s	Grec moderne intermédiaire
GRM 2030	3 H 1 s	Grec moderne avancé
ITL 1951	6 A 2 js	Italien élémentaire
ITL 1952	3 AHE1 js	Italien intermédiaire
ITL 1953	3 AH 1 s	Italien avancé
ITL 2040	3 H 1 j	Italien parlé
JPN 1050	6 AE 1 j	Japonais élémentaire 1
JPN 1060	6 HE 1 j	Japonais élémentaire 2
JPN 1075	6 A 1 j	Japonais intermédiaire 1
JPN 1085	6 H 1 j	Japonais intermédiaire 2
JPN 2050	3 A 1 js	Japonais avancé : langue parlée 1
JPN 2060	3 H 1 js	Japonais avancé : langue parlée 2
JPN 2070	3 A 1 js	Japonais avancé : langue écrite 1
JPN 2080	3 H 1 js	Japonais avancé : langue écrite 2
PTG 1951	6 A 1 s	Portugais élémentaire
PTG 1952	3 H 1 s	Portugais intermédiaire
PTG 1953	3 A 1 s	Portugais avancé
PTG 1954	3 A 1 s	Portugais oral et écrit 1
PTG 1955	3 H 1 s	Portugais oral et écrit 2
RUS 1951	6 A 1 s	Russe élémentaire
RUS 1996	6 H 1 j	Russe intermédiaire et avancé

Segment 71 Propre à l'orientation histoire

Bloc 71 A obligatoire 3 cr.		
HST 2023	3 H 1 j	Introduction à la discipline historique

Bloc 71 B option minimum 3 cr., maximum 3 cr.		
--	--	--

Méthodologie		
HST 2001	3 H 1 j	Paléographie
HST 2002	3 A 1 j	Initiation aux sources orales
HST 2004	3 A 1 j	Initiation aux méthodes quantitatives
HST 2005	3 A 1 j	Antiquité : critique historique
HST 2013	3 H 1 j	Histoire et muséologie

Bloc 71 C option minimum 3 cr., maximum 12 cr.		
---	--	--

HST 2108	3 A 1 j	Rome : des origines aux Antonins
HST 2109	3 A 1 j	Rome : des Antonins à l'empire tardif
HST 2110	3 A 1 j	Grèce antique : des Minoens à Chéronée
HST 2113	3 H 1 j	Grèce antique : d'Alexandre à Auguste
HST 2125	3 A 1 j	Le Moyen Âge européen Ve - Xe siècle
HST 2126	3 H 1 j	Le Moyen Âge européen Xe - XVe siècle
HST 2127	3 A 1 j	Histoire de l'Italie au Moyen Âge
HST 3105	3 H 1 j	Economie et société grecques
HST 3108	3 H 1 j	Religion et société au Moyen Âge
HST 3111	3 H 1 j	Systèmes économiques et sociaux à Rome
HST 3127	3 H 1 j	Pouvoir, économie, société au Moyen Âge
HST 3130	3 H 1 j	Culture et société au Moyen Âge

Bloc 71 D option minimum 3 cr., maximum 12 cr.		
---	--	--

Europe moderne et contemporaine

HST 2187	3 H 1 j	L'Europe au XVIe siècle
HST 2256	3 A 1 j	Histoire économique de l'Europe
HST 2261	3 H 1 j	Société française d'ancien régime
HST 2262	3 A 1 j	La Grande-Bretagne depuis 1485
HST 2267	3 A 1 j	Histoire de la France contemporaine
HST 2272	3 H 1 j	L'Europe du Nord à l'époque moderne
HST 2275	3 A 1 j	Histoire de l'Allemagne contemporaine
HST 2282	3 A 1 j	L'Europe méridionale 1500-1800
HST 2284	3 A 1 j	L'Italie aux XIXe et XXe siècles
HST 3187	3 H 1 j	Réforme et contre-réforme au XVIe siècle
HST 3206	3 A 1 j	Religion et mentalité, 1500-1800
HST 3220	3 H 1 j	France contemporaine : économie, société
HST 3256	3 A 1 j	La politique étrangère allemande
HST 3257	3 H 1 j	Relations internationales : France
HST 3562	3 H 1 j	Sciences, techniques et sociétés
HST 3591	3 A 1 j	Médecine, santé et société en Europe

Bloc 71 E option minimum 3 cr., maximum 12 cr.		
---	--	--

Canada-Québec

HST 2400	3 A 1 j	Amérindiens et Européens en Amérique
HST 2418	3 A 1 j	Nouvelle France
HST 2426	3 H 1 j	Québec / Bas-Canada, 1760-1867
HST 2427	3 H 1 j	Amérique du Nord Britannique, 1783-1867
HST 2440	3 A 1 j	Histoire du Québec, 1867-1929
HST 2441	3 H 1 j	Histoire du Québec, 1930-1990
HST 2446	3 A 1 j	Histoire des femmes au Canada
HST 2447	3 A 1 j	Histoire du catholicisme québécois
HST 2490	3 A 1 j	Le Canada anglophone depuis 1867
HST 2552	3 A 1 j	Santé et médecine au Canada
HST 3420	3 H 1 j	Famille et société au Québec avant 1850
HST 3426	3 A 1 j	Socio-économie du Canada préindustriel
HST 3433	3 A 1 j	Histoire de la famille au Canada
HST 3450	3 A 1 j	Histoire économique nord-américaine
HST 3460	3 A 1 j	Histoire politique du Canada
HST 3475	3 A 1 j	Histoire des travailleurs au Québec
HST 3476	3 A 1 j	Histoire intellectuelle du Québec
HST 3593	3 A 1 j	Médecine, santé et société au Québec

Bloc 71 F option minimum 3 cr., maximum 12 cr.		
---	--	--

Les Amériques

HST 2351	3 A 1 j	Amérique latine à l'époque coloniale
HST 2352	3 A 1 s	Amérique latine depuis l'indépendance
HST 2360	3 H 1 j	Histoire des États-Unis jusqu'en 1865
HST 2361	3 A 1 j	Histoire des États-Unis depuis 1865

HST	3352	3 H 1	Pouvoir et société en Amérique latine
HST	3360	3 H 1	Société et idéologie aux États-Unis
HST	3361	3 A 1	Société et pouvoir aux États-Unis

Segment 72 Propre à l'orientation histoire de l'art

Bloc 72 A	<i>obligatoire</i>		12 cr.
HAR	1070	3 A 1	Historiographie
HAR	1075	3 A 1	Initiation à la recherche
HAR	2900	3 H 1	Approches historiques de l'objet d'art
HAR	3062	3 A 1	Approches interdisciplinaires de l'art

Bloc 72 B	<i>option</i>		minimum 3 cr., maximum 3 cr.
------------------	---------------	--	------------------------------

Moyen Âge et Renaissance

HAR	1080	3 H 1	L'art roman
HAR	1700	3 A 1	Architecture de la Renaissance
HAR	2072	3 H 1	Histoire de la peinture médiévale
HAR	2090	3 H 1	La Renaissance à Rome
HAR	2810	3 A 1	La Renaissance hors d'Italie
HAR	3080	3 H 1	L'art de cour au XIVe siècle
HAR	3420	3 A 1	Une ville : Venise

Bloc 72 C	<i>option</i>		minimum 3 cr., maximum 3 cr.
------------------	---------------	--	------------------------------

17e-18e siècle

HAR	2440	3 A 1	La peinture du XVIIe siècle aux Pays-Bas
HAR	2445	3 H 1	La peinture flamande du XVIIe siècle
HAR	3131	3 H 1	La peinture espagnole du Siècle d'or
HAR	3700	3 H 1	Architecture baroque en Europe

Bloc 72 D	<i>option</i>		minimum 3 cr., maximum 3 cr.
------------------	---------------	--	------------------------------

19e siècle

HAR	1130	3 H 1	L'école impressionniste
HAR	2252	3 H 1	Prémises de la modernité artistique
HAR	2612	3 A 1	Villes et architectures du XIXe siècle
HAR	3040	3 A 1	Histoire de la critique d'art
HAR	3260	3 A 1	Réalisme au XIXe siècle

Bloc 72 E	<i>option</i>		minimum 3 cr., maximum 3 cr.
------------------	---------------	--	------------------------------

20e siècle

HAR	1650	3 H 1	Le surréalisme
HAR	2182	3 A 1	La peinture moderne aux États-Unis
HAR	2500	3 H 1	La sculpture au XXe siècle
HAR	2850	3 A 1	Les abstractions en Europe avant 1950
HAR	3160	3 H 1	L'art en Europe depuis 1950
HAR	3220	3 A 1	L'art actuel
HAR	3612	3 H 1	Villes et architectures du XXe siècle

Bloc 72 F	<i>option</i>		minimum 3 cr., maximum 3 cr.
------------------	---------------	--	------------------------------

Arts des Amériques

HAR	2115	3 A 1	Arts anciens au Québec
HAR	2195	3 H 1	La peinture moderne au Québec
HAR	2195D	3 AH 1	La peinture moderne au Québec
HAR	2620	3 H 1	Les Amériques et l'architecture
HAR	3500	3 H 1	Les arts visuels au Canada
HAR	3910	3 A 1	La sculpture ancienne au Québec

Segment 73 Propre à l'orientation études française

Bloc 73 A	<i>obligatoire</i>		15 cr.
FRA	1002	3 A 2	Programme individuel de lecture
FRA	1012	6 A 2	Études de textes
FRA	2000	3 A 2	Théories et méthodes critiques
FRA	2001	3 A 2	Programme de lectures critiques

Bloc 73 B	<i>option</i>		minimum 3 cr., maximum 3 cr.
------------------	---------------	--	------------------------------

Littérature française

FRA	2100	3 A 1	Littérature médiévale 1
FRA	2122	3 H 1	Littérature de la Renaissance 2
FRA	2201	3 A 1	Littérature du XVIIe siècle 2
FRA	2205	3 H 1	Littérature de Nouvelle France
FRA	2300	3 H 1	Littérature du XVIIIe siècle 1
FRA	2402	3 A 1	Littérature du XIXe siècle 2

FRA	2404	3 H 1	Littérature du XIXe siècle 4
FRA	2504	3 H 1	Littérature du XXe siècle 3
FRA	2505	3 A 1	Littérature du XXe siècle 4
FRA	2506	3 H 1	Littérature du XXe siècle 5

Bloc 73 C	<i>option</i>		minimum 3 cr., maximum 3 cr.
------------------	---------------	--	------------------------------

Littérature québécoise

FRA	2606	3 A 1	L'essai québécois
FRA	2608	3 H 1	Poésie québécoise 1
FRA	2609	3 A 1	Poésie québécoise 2
FRA	2611	3 AE 1	Roman québécois 1
FRA	2614	3 A 1	Théâtre québécois
FRA	2615	3 H 1	Questions de littérature québécoise

Bloc 73 D	<i>option</i>		minimum 3 cr., maximum 3 cr.
------------------	---------------	--	------------------------------

Approches

FRA	3016	3 A 1	Narratologie
FRA	3019	3 H 1	Littérature et psychanalyse
FRA	3025	3 HE 1	La littérature et les autres arts

Bloc 73 E	<i>option</i>		minimum 3 cr., maximum 3 cr.
------------------	---------------	--	------------------------------

Recherches

FRA	3815	3 A 1	L'édition : historique
FRA	3824	3 H 1	Auteur québécois 3
FRA	3843	3 H 1	Auteur français 2
FRA	3876	3 H 1	Question de théâtre 1
FRA	3880	3 H 1	Questions de littérature francophone
FRA	3892	3 A 1	Création littéraire 3

Segment 74 Propre à l'orientation littérature comparée

Bloc 74 A	<i>obligatoire</i>		6 cr.
------------------	--------------------	--	-------

Méthodologies

LCO	1000	3 AH 1	Introduction à la littérature comparée
LCO	2100	3 A 1	Littérature et théories de la culture

Bloc 74 B	<i>option</i>		minimum 6 cr., maximum 6 cr.
------------------	---------------	--	------------------------------

Littérature

LCO	3010	3 A 1	Théories de la littérature
LCO	3050	3 AH 1	Problèmes de l'histoire littéraire
LCO	3521	3 AH 1	Littératures italiennes et comparées

Bloc 74 C	<i>option</i>		minimum 6 cr., maximum 6 cr.
------------------	---------------	--	------------------------------

Multidisciplinaire

LCO	1001	3 AH 1	Le textuel et le visuel
LCO	2030	3 A 1	Littérature, technologies et médias
LCO	3001	3 AH 1	Problèmes de la représentation

Bloc 74 D	<i>option</i>		minimum 9 cr., maximum 9 cr.
------------------	---------------	--	------------------------------

Aires culturelles

ALL	2200	3 A 1	Introduction à la littérature allemande
ALL	2220	3 H 1	Le romantisme allemand
ALL	2231	3 H 1	Littérature allemande (fr.)
ALL	3261	3 A 1	Barock, Aufklärung, Sturm und Drang
ALL	3270	3 H 1	Le classicisme de Weimar
ALL	3280	3 A 1	Littérature contemporaine
ANG	1033	3 A 1	Twentieth Century Literatures in English
ANG	1361	3 H 1	Colonial Visions of the Other
ANG	1970	3 H 1	Écrivains américains du XXe siècle
ANG	2092	3 A 1	Critical Issues in Canadian Literature 2
ANG	2171	3 H 1	Nineteenth Century American Literature 1
ANG	2181	3 H 1	Twentieth Century American Literature 1
ANG	2361	3 A 1	Post-colonial Literature in English
ANG	2401	3 A 1	Women's Writing and Literary Traditions
ESP	1225	6 A 1	Littérature espagnole : panorama
ESP	3222	3 H 1	Cervantes et le roman du Siècle d'or
ESP	3242	3 A 1	Galdos et le réalisme
ESP	3311	3 AH 1	Littérature de la conquête
ESP	3312	3 A 1	Littérature de l'indépendance
ESP	3324	3 A 1	Roman et conte hispano-américains
ESP	3355	3 H 1	Littérature hispano-américaine
ITL	2120	3 H 1	Le théâtre italien du XXe siècle

ITL 2880	3 E 1 j	L'Italie méditerranéenne
ITL 3070	3 AH 1 j	Courants de la littérature italienne
ITL 3130	3 H 1 js	La Renaissance italienne

Segment 75 Propre à l'orientation philosophie

Bloc 75 A	<i>obligatoire</i>		15 cr.
PHI 1005	3 A 1 j	Logique 1	
PHI 2305	3 A 1 j	Théories de la connaissance	
PHI 2425	3 E 1 js	Philosophie politique contemporaine	
PHI 2430	3 A 1 j	La philosophie pratique de Kant	
PHI 2650	3 H 1 j	Kant : Critique de la raison pure	

Bloc 75 B	<i>option</i>	<i>minimum 3 cr., maximum 3 cr.</i>	
PHI 2005	3 H 1 j	Logique 2	
PHI 3155	3 H 1 j	Philosophie des sciences contemporaines	
PHI 3365	3 H 1 j	Philosophie de la biologie	
PHI 3710	3 H 1 j	Philosophie anglo-américaine	

Bloc 75 C	<i>option</i>	<i>minimum 3 cr., maximum 3 cr.</i>	
PHI 3640	3 H 1 j	Hegel	
PHI 3645	3 A 1 j	La critique de la faculté de juger	
PHI 3730	3 A 1 j	Herméneutique philosophique 1	
PHI 3760	3 H 1 j	Heidegger	

Bloc 75 D	<i>option</i>	<i>minimum 3 cr., maximum 3 cr.</i>	
PHI 3625	3 A 1 j	Problèmes d'éthique	
PHI 3630	3 H 1 j	Philosophie de l'action	
PHI 3805	3 A 1 j	Aristote : éthique et politique	

Bloc 75 E	<i>option</i>	<i>minimum 3 cr., maximum 3 cr.</i>	
PHI 2601	3 H 1 j	Le rationalisme moderne	
PHI 2670	3 A 1 j	L'empirisme moderne	
PHI 2810	3 A 1 js	Philosophie grecque : Aristote	
PHI 3820	3 H 1 j	La métaphysique d'Aristote	

L'étudiant devra suivre au moins un cours FRA, HAR, HST, LCO et PHI dans le bloc 01 B.

Les 12 crédits du bloc 01 F doivent être choisis dans une seule et même langue.

L'étudiant inscrit à l'orientation Histoire doit avoir accumulé à la fin de son baccalauréat un total de 33 crédits en histoire. Il sera admissible au programme de maîtrise en histoire sans propédeutique dans la mesure où il aura suivi au moins 15 crédits dans l'aire spatio-temporelle de spécialisation. L'étudiant doit prendre au minimum 6 crédits de cours HST 3XXX. S'il souhaite se spécialiser sur l'antiquité ou le Moyen Âge il peut remplacer jusqu'à 6 crédits de cours HST par des cours GRC, LAT, HGL ou ETM.

Linguistique

B.A. spécialisé 1-180-1-0

Majeur 1-180-2-0

Mineur 1-180-4-0

Information sur les programmes :

Daniel Valois 343-2392

Information sur l'admission : 343-7076

1 Conditions d'admissibilité

Détenir le diplôme d'études collégiales (DEC) ou faire la preuve d'une formation scolaire équivalente ;

ou

avoir atteint l'âge de 21 ans et posséder une préparation académique adéquate et, s'il y a lieu, une expérience appropriée à ce programme.

2 Capacité d'accueil

La capacité d'accueil n'est pas limitée. La personne qui satisfait aux conditions d'admission est admise sous réserve de la qualité du dossier.

3 Remarques :

3.1 Tout nouvel étudiant doit réussir le test de français imposé par l'Université ou, s'il échoue au test, réussir les cours de français prescrits par l'Université pour obtenir son diplôme. Les étudiants qui auront réussi l'Épreuve uniforme de français, langue d'enseignement et littérature ou le Test de français du MEQ seront exemptés du test imposé par l'Université.

3.2 Toutes les conditions d'admissibilité doivent être satisfaites avant le 15 septembre pour une admission au trimestre d'automne ou avant le 1^{er} février pour une admission au trimestre d'hiver.

3.3 Toute personne âgée de 21 ans ou plus qui ne détient pas le DEC et qui a interrompu ses études depuis au moins un an doit avoir acquis une formation scolaire démontrant des habiletés et des aptitudes à poursuivre des études universitaires en ayant suivi, par exemple, des cours au collège ou à l'université à titre d'étudiant libre. Les personnes concernées peuvent s'adresser, si elles le désirent, à un conseiller du Service de gestion des études et des programmes facultaires pour discuter de leur cheminement d'études (343-6519).

3.4 Ces programmes sont offerts à plein temps et à temps partiel.

Programme 1-180-1-0

Version 06

B.A. spécialisé en linguistique

J

Ce programme totalise 24 crédits obligatoires, 63 à option et 3 au choix.

Segment 70

Bloc 70 A	<i>obligatoire</i>	24 cr.
------------------	--------------------	--------

Connaissances de base 1		
LNG 1080	3 A 1 j	Lexique et notions de sémantique
LNG 1400	3 A 1 j	Notions de phonétique et de phonologie
LNG 1540	3 A 1 j	Notions de morphologie et de syntaxe
LNG 2050	3 H 1 j	Syntaxes du français
LNG 2080	3 H 1 j	Sémantique du français
LNG 2360	3 H 1 j	Morphologie du français
LNG 2400	3 H 1 j	Phonétique instrumentale du français
LNG 2470	3 H 1 j	Phonologie du français

Bloc 70 B	<i>option</i>	<i>minimum 12 cr., maximum 15 cr.</i>
------------------	---------------	---------------------------------------

Connaissances de base 2		
LNG 3040	3 A 1 j	Syntaxe : théorie et description
LNG 3050	3 A 1 j	Sémantique : théorie et description
LNG 3070	3 H 1 j	Phonologie : théorie et description
LNG 3400	3 A 1 j	Morphologie : théorie et description
LNG 3560	3 A 1 j	Phonétique : théorie et description

Bloc 70 C	<i>option</i>	<i>minimum 3 cr., maximum 15 cr.</i>
------------------	---------------	--------------------------------------

Connaissances de base 3 - linguistique historique et philologie		
LNG 1050	3 AH 1 j	Ancien et moyen français
LNG 1120	3 A 1 j	Histoire de la langue française
LNG 1125	3 H 1 j	Temps et espaces francophones
LNG 2750	3 A 1 j	Introduction à l'indo-européen
LNG 2820	3 H 1 j	Linguistique historique : introduction

Bloc 70 D option minimum 6 cr., maximum 6 cr.

Maîtrise du français

FRA 1013	3 HE 1 j	La rédaction
FRA 2952G	3 AHE1 j	Techniques d'écriture
FRA 2953G	3 AHE1 j	Structuration de textes
TRA 1005	3 A 1 j	Difficultés du français écrit
TRA 1015	3 A 1 j	Interférences linguistiques

Bloc 70 E option minimum 6 cr., maximum 9 cr.

Langues

ALL 1951	6 A 2 j	Allemand élémentaire
ALL 1952	3 AHE1 js	Allemand intermédiaire 1
ALL 1954	3 AHE1 js	Allemand intermédiaire 2
ALL 1981	6 A 1 s	Lecture de textes en langue allemande 1
ALL 1982	3 H 1 s	Lecture de textes en langue allemande 2
ALL 1983	3 AE 1 s	Lecture de textes en langue allemande 3
ANG 1011	3 AHE1 j	English Composition 1
ANG 1012	3 AHE1 j	English Composition 2
ARA 1951	6 A 1 s	Arabe élémentaire
ARA 1952	3 H 1 s	Arabe intermédiaire
ARA 1953	3 H 1 s	Arabe avancé
CHN 1050	6 AE 1 j	Chinois élémentaire 1
CHN 1060	6 H 1 j	Chinois élémentaire 2
ESP 1951	6 A 2 j	Espagnol élémentaire
ESP 1952	3 AHE1 js	Espagnol intermédiaire
ESP 1953	3 AHE1 js	Espagnol avancé
GRC 1111	3 A 1 js	Initiation à la langue grecque 1
GRC 1121	3 H 1 js	Initiation à la langue grecque 2
GRM 1010	6 A 2 s	Grec moderne élémentaire
GRM 2020	3 A 1 s	Grec moderne intermédiaire
GRM 2030	3 H 1 s	Grec moderne avancé
ITL 1951	6 A 2 js	Italien élémentaire
ITL 1952	3 AHE1 js	Italien intermédiaire
ITL 1953	3 AH 1 s	Italien avancé
JPN 1050	6 AE 1 j	Japonais élémentaire 1
JPN 1060	6 HE 1 j	Japonais élémentaire 2
LAT 1111	3 AE 1 s	Initiation à la langue latine 1
LAT 1121	3 HE 1 js	Initiation à la langue latine 2
PTG 1951	6 A 1 s	Portugais élémentaire
PTG 1952	3 H 1 s	Portugais intermédiaire
PTG 1953	3 A 1 s	Portugais avancé
RUS 1951	6 A 1 s	Russe élémentaire
RUS 1996	6 H 1 j	Russe intermédiaire et avancé

Bloc 70 F option minimum 3 cr., maximum 24 cr.

Outils et applications

LNG 1000	3 A 1 j	Introduction aux langages formels
LNG 1060	3 A 1 j	Stylistique
LNG 2000	3 A 1 j	Grammaires formelles
LNG 2001	3 H 1 j	Atelier de programmation linguistique
LNG 2005	3 A 1 j	Introduction à la lexicométrie
LNG 2160	3 H 1 j	Introduction à la psycholinguistique
LNG 2170	3 H 1 j	Français, langue maternelle
LNG 2250	3 A 1 j	Analyse du discours en linguistique
LNG 2340	3 A 1 j	Langues secondes
LNG 2350	3 H 1 j	Sociolinguistique
LNG 2410	3 H 1 j	Phonétique appliquée : pathologie
LNG 3120	3 H 1 j	Traitement automatique du langage
LNG 3410	3 H 1 j	Phonétique et technologies vocales

Bloc 70 G option minimum 3 cr., maximum 24 cr.

Sujets spéciaux

LNG 1090	3 H 1 j	Systèmes de signes et sémiotiques
LNG 1131	3 A 1 j	Linguistic Introduction to English
LNG 1150	3 A 1 j	Linguistique amérindienne
LNG 1231	3 H 1 j	Topics in English Linguistics
LNG 1300	3 H 1 j	Dictionnaires : analyse de contenu
LNG 2011	3 H 1 j	Courants théoriques en linguistique
LNG 2045	3 A 1 j	Grammaire du français et linguistique
LNG 2100	3 A 1 j	Français québécois
LNG 2140	3 A 1 j	Questions de bilinguisme
LNG 2231	3 A 1 j	History of the English Language
LNG 2240	3 H 1 j	Pragmatique
LNG 2390	3 A 1 j	Social and Regional Variation in English

LNG 3015	3 A 1 j	Le chinois : synchronie et diachronie
LNG 3025	3 A 1 j	Le japonais : synchronie et diachronie
LNG 3150	3 H 1 j	Linguistique du texte amérindien

Bloc 70 H option minimum 0 cr., maximum 24 cr.

Compléments en linguistique historique et philologie romane

LNG 1126	3 H 1 j	Histoire du français en Amérique
LNG 2120	3 H 1 j	Le français moderne de 1550 à 1789
LNG 2225	3 A 1 j	Historia de la lengua española
LNG 2280	3 A 1 j	Introduction à l'onomastique
LNG 2650	3 H 1 j	Philologie 1 : ancien et moyen français
LNG 2660	3 H 1 j	Philologie occitane
LNG 2700	3 H 1 j	Philologie latine
LNG 3020	3 A 1 j	Problèmes en histoire du français
LNG 3240	3 A 1 j	Philologie romane
LNG 3600	3 A 1 j	Philologie 2 : ancien et moyen français

Bloc 70 Y option minimum 6 cr., maximum 9 cr.

Formations complémentaire et connexe

ANT 2611	3 H 1 js	Ethnographie de la communication
ANT 2624	3 A 1 j	Langages et systèmes symboliques
ANT 2665	3 H 1 j	Description ethrolinguistique
ANT 3631	3 AH 1 j	Changement social et linguistique
ARV 1020	3 AH 1 s	Introduction à l'archivistique
ARV 1024	3 A 1 s	Systèmes de classification
COM 2200	3 H 1 j	Communication, sens et discours
ETM 2102	3 AH 1 j	Les institutions médiévales
ETM 3200	3 H 1 j	Instruments de travail sur le Moyen Âge
FRA 2205	3 H 1 js	Littérature de Nouvelle France
HST 1045	3 H 1 j	Introduction à l'histoire des sciences
HST 2001	3 H 1 j	Paléographie
IFT 1160	3 AHE1 js	Programmation avec le langage C
IFT 1166	3 H 1 j	Programmation orientée objet en C
IFT 1810	3 AHE1 js	Initiation à la programmation
IFT 1990	3 AH 1 js	Informatique pour sciences sociales
PHI 1005	3 A 1 j	Logique 1
PHI 1130	3 H 1 j	Analyse du discours scientifique
PHI 1635	3 H 1 j	Philosophie de l'esprit
PHI 2150	3 A 1 j	Épistémologie des sciences sociales
PHI 2160	3 A 1 j	Épistémologie des sciences exactes
PHI 2180	3 A 1 j	Philosophie du langage
PSY 1957	3 AH 1 j	Processus cognitifs 1
PSY 3064	3 A 1 j	Fonction symbolique et langage
PSY 3065	3 H 1 j	Psycholinguistique
SOL 3302	3 H 1 j	Sociologie du langage

L'étudiant ne peut s'inscrire à aucun cours du bloc 70 D avant d'avoir satisfait aux exigences de français imposées lors de son admission à l'Université. Pour s'inscrire aux cours FRA 2952G et 2953G, l'étudiant doit joindre à la demande d'inscription interfacultaire la preuve de sa réussite au test ou aux cours imposés à son admission.

Programme 1-180-2-0

Version 05

Majeur en linguistique

J

Ce programme totalise 24 crédits obligatoires, 33 à option et 3 au choix.

Segment 71

Bloc 71 A obligatoire 24 cr.

Connaissances de base 1

LNG 1080	3 A 1 j	Lexique et notions de sémantique
LNG 1400	3 A 1 j	Notions de phonétique et de phonologie
LNG 1540	3 A 1 j	Notions de morphologie et de syntaxe
LNG 2050	3 H 1 j	Syntaxes du français
LNG 2080	3 H 1 j	Sémantique du français
LNG 2360	3 H 1 j	Morphologie du français
LNG 2400	3 H 1 j	Phonétique instrumentale du français
LNG 2470	3 H 1 j	Phonologie du français

Bloc 71 B option minimum 6 cr., maximum 12 cr.

Connaissances de base 2

LNG 3040	3 A 1	Syntaxe : théorie et description
LNG 3050	3 A 1	Sémantique : théorie et description
LNG 3070	3 H 1	Phonologie : théorie et description
LNG 3400	3 A 1	Morphologie : théorie et description
LNG 3560	3 A 1	Phonétique : théorie et description

Bloc 71 C option minimum 0 cr., maximum 6 cr.

Connaissances de base 3 - linguistique historique et philologie

LNG 1050	3 AH 1	Ancien et moyen français
LNG 1120	3 A 1	Histoire de la langue française
LNG 1125	3 H 1	Temps et espaces francophones
LNG 2750	3 A 1	Introduction à l'indo-européen
LNG 2820	3 H 1	Linguistique historique : introduction

Bloc 71 D option minimum 6 cr., maximum 6 cr.

Maîtrise du français

FRA 1013	3 HE 1	La rédaction
FRA 2952G	3 AHE1	Techniques d'écriture
FRA 2953G	3 AHE1	Structuration de textes
TRA 1005	3 A 1	Difficultés du français écrit
TRA 1015	3 A 1	Interférences linguistiques

Bloc 71 E option minimum 6 cr., maximum 9 cr.

Langues

ALL 1951	6 A 2	Allemand élémentaire
ALL 1952	3 AHE1	Allemand intermédiaire 1
ALL 1954	3 AHE1	Allemand intermédiaire 2
ALL 1981	6 A 1	Lecture de textes en langue allemande 1
ALL 1982	3 H 1	Lecture de textes en langue allemande 2
ALL 1983	3 AE 1	Lecture de textes en langue allemande 3
ANG 1011	3 AHE1	English Composition 1
ANG 1012	3 AHE1	English Composition 2
ARA 1951	6 A 1	Arabe élémentaire
ARA 1952	3 H 1	Arabe intermédiaire
ARA 1953	3 H 1	Arabe avancé
CHN 1050	6 AE 1	Chinois élémentaire 1
CHN 1060	6 H 1	Chinois élémentaire 2
ESP 1951	6 A 2	Espagnol élémentaire
ESP 1952	3 AHE1	Espagnol intermédiaire
ESP 1953	3 AHE1	Espagnol avancé
GRC 1111	3 A 1	Initiation à la langue grecque 1
GRC 1121	3 H 1	Initiation à la langue grecque 2
GRM 1010	6 A 2	Grec moderne élémentaire
GRM 2020	3 A 1	Grec moderne intermédiaire
GRM 2030	3 H 1	Grec moderne avancé
ITL 1951	6 A 2	Italien élémentaire
ITL 1952	3 AHE1	Italien intermédiaire
ITL 1953	3 AH 1	Italien avancé
JPN 1050	6 AE 1	Japonais élémentaire 1
JPN 1060	6 HE 1	Japonais élémentaire 2
LAT 1111	3 AE 1	Initiation à la langue latine 1
LAT 1121	3 HE 1	Initiation à la langue latine 2
PTG 1951	6 A 1	Portugais élémentaire
PTG 1952	3 H 1	Portugais intermédiaire
PTG 1953	3 A 1	Portugais avancé
RUS 1951	6 A 1	Russe élémentaire
RUS 1956	6 H 1	Russe intermédiaire et avancé

Bloc 71 F option minimum 3 cr., maximum 9 cr.

Outils et applications

LNG 1000	3 A 1	Introduction aux langages formels
LNG 1060	3 A 1	Stylistique
LNG 2000	3 A 1	Grammaires formelles
LNG 2001	3 H 1	Atelier de programmation linguistique
LNG 2005	3 A 1	Introduction à la lexicométrie
LNG 2160	3 H 1	Introduction à la psycholinguistique
LNG 2170	3 H 1	Français, langue maternelle
LNG 2250	3 A 1	Analyse du discours en linguistique
LNG 2340	3 A 1	Langues secondes
LNG 2350	3 H 1	Sociolinguistique
LNG 2410	3 H 1	Phonétique appliquée : pathologie

LNG 3120	3 H 1	Traitement automatique du langage
LNG 3410	3 H 1	Phonétique et technologies vocales

Bloc 71 G option minimum 3 cr., maximum 9 cr.

Sujets spéciaux

LNG 1090	3 H 1	Systèmes de signes et sémiotiques
LNG 1131	3 A 1	Linguistic Introduction to English
LNG 1150	3 A 1	Linguistique amérindienne
LNG 1231	3 H 1	Topics in English Linguistics
LNG 1300	3 H 1	Dictionnaires : analyse de contenu
LNG 2011	3 H 1	Courants théoriques en linguistique
LNG 2045	3 A 1	Grammaire du français et linguistique
LNG 2100	3 A 1	Français québécois
LNG 2140	3 A 1	Questions de bilinguisme
LNG 2231	3 A 1	History of the English Language
LNG 2240	3 H 1	Pragmatique
LNG 2390	3 A 1	Social and Regional Variation in English
LNG 3015	3 A 1	Le chinois : synchronie et diachronie
LNG 3025	3 A 1	Le japonais : synchronie et diachronie
LNG 3150	3 H 1	Linguistique du texte amérindien

Bloc 71 H option minimum 0 cr., maximum 6 cr.

Compléments en linguistique historique et philologie romane

LNG 1126	3 H 1	Histoire du français en Amérique
LNG 2120	3 H 1	Le français moderne de 1550 à 1789
LNG 2225	3 A 1	Historia de la lengua española
LNG 2280	3 A 1	Introduction à l'onomastique
LNG 2650	3 H 1	Philologie 1 : ancien et moyen français
LNG 2660	3 H 1	Philologie occitane
LNG 2700	3 H 1	Philologie latine
LNG 3020	3 A 1	Problèmes en histoire du français
LNG 3240	3 A 1	Philologie romane
LNG 3600	3 A 1	Philologie 2 : ancien et moyen français

Bloc 71 Y option minimum 3 cr., maximum 6 cr.

Formations complémentaire et connexe

ANT 2611	3 H 1	Ethnographie de la communication
ANT 2624	3 A 1	Langages et systèmes symboliques
ANT 2665	3 H 1	Description ethnolinguistique
ANT 3631	3 AH 1	Changement social et linguistique
ARV 1020	3 AH 1	Introduction à l'archivistique
ARV 1024	3 A 1	Systèmes de classification
COM 2200	3 H 1	Communication, sens et discours
ETM 2102	3 AH 1	Les institutions médiévales
ETM 3200	3 H 1	Instruments de travail sur le Moyen Âge
FRA 2205	3 H 1	Littérature de Nouvelle France
HST 1045	3 H 1	Introduction à l'histoire des sciences
HST 2001	3 H 1	Paléographie
IFT 1160	3 AHE1	Programmation avec le langage C
IFT 1166	3 H 1	Programmation orientée objet en C
IFT 1810	3 AHE1	Initiation à la programmation
IFT 1990	3 AH 1	Informatique pour sciences sociales
PHI 1005	3 A 1	Logique 1
PHI 1130	3 H 1	Analyse du discours scientifique
PHI 1635	3 H 1	Philosophie de l'esprit
PHI 2150	3 A 1	Épistémologie des sciences sociales
PHI 2160	3 A 1	Épistémologie des sciences exactes
PHI 2180	3 A 1	Philosophie du langage
PSY 1957	3 AH 1	Processus cognitifs 1
PSY 3064	3 A 1	Fonction symbolique et langage
PSY 3065	3 H 1	Psycholinguistique
SOL 3302	3 H 1	Sociologie du langage

L'étudiant ne peut s'inscrire à aucun cours du bloc 71 D avant d'avoir satisfait aux exigences de français imposées lors de son admission à l'Université. Pour s'inscrire aux cours FRA 2952G et 2953G, l'étudiant doit joindre à la demande d'inscription interfacultaire la preuve de sa réussite au test ou aux cours imposés à son admission.

Mineur en linguistique**J**

Ce programme totalise 9 crédits obligatoires, 18 à option et 3 au choix.

Segment 71**Bloc 71 A** obligatoire

9 cr.

Initiation à la linguistique 1

LNG 1080	3 A 1	Lexique et notions de sémantique
LNG 1400	3 A 1	Notions de phonétique et de phonologie
LNG 1540	3 A 1	Notions de morphologie et de syntaxe

Bloc 71 B option

minimum 0 cr., maximum 12 cr.

Initiation à la linguistique 2

LNG 2050	3 H 1	Syntaxes du français
LNG 2080	3 H 1	Sémantique du français
LNG 2360	3 H 1	Morphologie du français
LNG 2400	3 H 1	Phonétique instrumentale du français
LNG 2470	3 H 1	Phonologie du français

Bloc 71 C option

minimum 0 cr., maximum 12 cr.

Initiation à la linguistique historique et à la philologie

LNG 1050	3 AH 1	Ancien et moyen français
LNG 1120	3 A 1	Histoire de la langue française
LNG 1125	3 H 1	Temps et espaces francophones
LNG 2750	3 A 1	Introduction à l'indo-européen
LNG 2820	3 H 1	Linguistique historique : introduction

Bloc 71 D option

minimum 0 cr., maximum 6 cr.

Maîtrise du français

FRA 1013	3 HE 1	La rédaction
FRA 2952G	3 AHE1	Techniques d'écriture
FRA 2953G	3 AHE1	Structuration de textes
TRA 1005	3 A 1	Difficultés du français écrit
TRA 1015	3 A 1	Interférences linguistiques

Bloc 71 E option

minimum 3 cr., maximum 15 cr.

Outils et applications

LNG 1000	3 A 1	Introduction aux langages formels
LNG 1060	3 A 1	Stylistique
LNG 2000	3 A 1	Grammaires formelles
LNG 2001	3 H 1	Atelier de programmation linguistique
LNG 2005	3 A 1	Introduction à la lexicométrie
LNG 2160	3 H 1	Introduction à la psycholinguistique
LNG 2170	3 H 1	Français, langue maternelle
LNG 2250	3 A 1	Analyse du discours en linguistique
LNG 2340	3 A 1	Langues secondes
LNG 2350	3 H 1	Sociolinguistique
LNG 2410	3 H 1	Phonétique appliquée : pathologie
LNG 3120	3 H 1	Traitement automatique du langage
LNG 3410	3 H 1	Phonétique et technologies vocales

Bloc 71 F option

minimum 3 cr., maximum 15 cr.

Sujets spéciaux

LNG 1090	3 H 1	Systèmes de signes et sémiotiques
LNG 1131	3 A 1	Linguistic Introduction to English
LNG 1150	3 A 1	Linguistique amérindienne
LNG 1231	3 H 1	Topics in English Linguistics
LNG 1300	3 H 1	Dictionnaires : analyse de contenu
LNG 2011	3 H 1	Courants théoriques en linguistique
LNG 2045	3 A 1	Grammaire du français et linguistique
LNG 2100	3 A 1	Français québécois
LNG 2140	3 A 1	Questions de bilinguisme
LNG 2231	3 A 1	History of the English Language
LNG 2240	3 H 1	Pragmatique
LNG 2390	3 A 1	Social and Regional Variation in English
LNG 3150	3 H 1	Linguistique du texte amérindien

L'étudiant ne peut s'inscrire à aucun cours du bloc 71 D avant d'avoir satisfait aux exigences de français imposées lors de son admission à l'Université. Pour s'inscrire aux cours FRA 2952G et 2953G, 116

l'étudiant doit joindre à la demande d'inscription interfacultaire la preuve de sa réussite au test ou aux cours imposés à son admission.

Littérature comparée**Mineur 1-140-4-0****Information sur le programme :**

Jacques Cardinal

343-2412

Information sur l'admission :

343-7076

1 Conditions d'admissibilité

Détenir le diplôme d'études collégiales (DEC) ou faire la preuve d'une formation scolaire équivalente ;

ou

avoir atteint l'âge de 21 ans et posséder une préparation académique adéquate et, s'il y a lieu, une expérience appropriée à ce programme.

2 Capacité d'accueil

La capacité d'accueil n'est pas limitée. La personne qui satisfait aux conditions d'admission est admise sous réserve de la qualité du dossier.

3 Remarques

3.1 Tout nouvel étudiant doit réussir le test de français imposé par l'Université ou, s'il échoue au test, réussir les cours de français prescrits par l'Université pour obtenir son diplôme. Les étudiants qui auront réussi l'Épreuve uniforme de français, langue d'enseignement et littérature ou le Test de français du MEQ seront exemptés du test imposé par l'Université.

3.2 Toutes les conditions d'admissibilité doivent être satisfaites avant le 15 septembre pour une admission au trimestre d'automne ou avant le 1^{er} février pour une admission au trimestre d'hiver.

3.3 Toute personne âgée de 21 ans ou plus qui ne détient pas le DEC et qui a interrompu ses études depuis au moins un an doit avoir acquis une formation scolaire démontrant des habiletés et des aptitudes à poursuivre des études universitaires en ayant suivi, par exemple, des cours au collège ou à l'université à titre d'étudiant libre. Les personnes concernées peuvent s'adresser, si elles le désirent, à un conseiller pédagogique du Service de gestion des études et des programmes facultaires pour discuter de leur cheminement d'études (343-6519).

3.4 Ce programme est offert à plein temps et à temps partiel.

Mineur en littérature comparée**J**

Ce programme totalise 6 crédits obligatoires, 18 à option et 6 au choix.

Segment 70**Bloc 70 A** obligatoire

6 cr.

Méthodologies

LCO 1000	3 AH 1	Introduction à la littérature comparée
LCO 2100	3 A 1	Littérature et théories de la culture

Bloc 70 B option

minimum 6 cr., maximum 6 cr.

Littérature

LCO 1008	3 AH 1	Oeuvres de la littérature mondiale 1
LCO 2040	3 H 1	Oeuvres de la littérature mondiale 2
LCO 3010	3 A 1	Théories de la littérature
LCO 3050	3 AH 1	Problèmes de l'histoire littéraire
LCO 3521	3 AH 1	Littératures italiennes et comparées

Bloc 70 C	option	minimum 6 cr., maximum 6 cr.
Multidisciplinaire		
ANT 3625	3 H 1	Langue, culture et poétique
CIN 2095	3 A 1	Cinéma des différences
FAS 1000	3 A 1	Introduction à l'interculturel
FRA 1003	3 A 2	Histoire de la littérature
HAR 2750	3 A 1	Lecture et analyse d'oeuvres d'art
HST 1941	3 A 1	L'époque moderne
HST 1942	3 H 1	L'Europe aux XIXe et XXe siècles
LCO 2011	3 A 1 s	Études comparatives des récits
LCO 2030	3 A 1	Littérature, technologies et médias
LCO 2300	3 A 1	Pratiques culturelles
PHI 1600	3 H 1	Descartes et la philosophie moderne
PHI 2200	3 A 1	Nietzsche
PHI 3250	3 A 1	Esthétique de la littérature
SOL 1015	3 A 1	Histoire de la pensée sociale
SOL 1150	3 H 1	Culture et société

Bloc 70 D	option	minimum 6 cr., maximum 6 cr.
Aires culturelles		
ALL 2231	3 H 1	Littérature allemande (fr.)
ALL 3280	3 A 1	Littérature contemporaine
ANG 2113	3 A 1	Introduction to Shakespeare
ANG 2361	3 A 1	Post-colonial Literature in English
ANG 2401	3 A 1	Women's Writing and Literary Traditions
ARA 2050	3 AH 1 s	Littérature arabe
CHN 2011	3 A 1	Introduction à la littérature chinoise
CHN 2012	3 H 1	Littérature chinoise du XXe siècle
CIN 2085	3 H 1	Cinéma est-asiatique
ESP 1325	3 H 1	Littérature hispano-américaine : panorama
ESP 2400	3 A 1	Cinéma et littératures hispaniques
FRA 1603	3 HE 1	Classiques du roman québécois
FRA 2810	3 H 1	Oeuvres de la francophonie 3
GRG 1031	3 A 1	Introduction à la littérature grecque
GRM 1001	3 H 1 s	Littérature néo-hellénique
ITL 1120	3 A 1	Introduction à la culture italienne
ITL 2160	3 A 1	Cinéma et littérature après 1945
JPN 2020	3 AH 1	Introduction à la littérature japonaise
JPN 2021	3 AH 1	Littérature japonaise du XXe siècle
LAT 1031	3 H 1	Histoire de la littérature latine
QCF 1050	3 A 1	Introduction au Québec
RUS 3089	3 A 1 s	Aperçu de la littérature russe 1

L'étudiant qui ne possède pas une troisième langue est invité à utiliser les 6 crédits au choix pour s'initier à une langue étrangère.

Mathématiques

B.Sc. spécialisé, orientation *Actuariat*, orientation *Mathématiques appliquées*, orientation *Mathématiques fondamentales*, orientation *Statistique* 1-190-1-0
Majeur 1-190-2-0
Mineur 1-190-4-0

Information sur les programmes :

André Giroux 343-2710

Information sur l'admission : 343-7076

1 Conditions d'admissibilité

Détenir le diplôme d'études collégiales (DEC) en sciences, lettres et arts ;

ou

détenir le diplôme d'études collégiales (DEC) en sciences de la nature ;

ou

détenir tout autre diplôme d'études collégiales (DEC) ou faire la preuve d'une formation scolaire équivalente et avoir réussi tous les cours du bloc 10.12 ou 10.10 (voir section 4), ou l'équivalent ;

ou

avoir atteint l'âge de 21 ans et posséder une préparation académique adéquate et, s'il y a lieu, une expérience appropriée à ce programme et avoir réussi tous les cours du bloc 10.12 ou 10.10 (voir section 4).

2 Capacité d'accueil

La capacité d'accueil n'est pas limitée. La personne qui satisfait aux conditions d'admission est admise sous réserve de la qualité du dossier. Les personnes qui ont un dossier faible pourront être admises au mineur. Après une année d'études, elles pourront être acceptées au baccalauréat spécialisé ou au majeur selon les résultats obtenus.

3 Remarques

3.1 Tout nouvel étudiant doit réussir le test de français imposé par l'Université ou, s'il échoue au test, réussir les cours de français prescrits par l'Université pour obtenir son diplôme. Les étudiants qui auront réussi l'Épreuve uniforme de français, langue d'enseignement et littérature ou le Test de français du MEQ seront exemptés du test imposé par l'Université.

3.2 Toutes les conditions d'admissibilité doivent être satisfaites avant le 15 septembre pour une admission au trimestre d'automne ou avant le 1^{er} février pour une admission au trimestre d'hiver.

3.3 Un baccalauréat en éducation, option enseignement des mathématiques au secondaire est offert par la Faculté des sciences de l'éducation en collaboration avec la Faculté des arts et des sciences (pour plus d'informations, voir les programmes d'enseignement au secondaire).

En cas de refus au baccalauréat en éducation, le candidat sera admis dans un programme de mathématiques s'il satisfait aux conditions d'admissibilité et aux critères de sélection et s'il a indiqué ce programme parmi les quatre choix de programme possibles sur le formulaire de demande d'admission.

3.4 Toute personne âgée de 21 ans ou plus qui ne détient pas le DEC et qui a interrompu ses études depuis au moins un an doit avoir acquis une formation scolaire démontrant des habiletés et des aptitudes à poursuivre des études universitaires en ayant suivi, par exemple, des cours au collège ou à l'université à titre d'étudiant libre. Parmi ces cours, on peut retrouver ceux des blocs 10.10 et 10.12 (voir section 4). Les personnes concernées peuvent s'adresser, si elles le désirent, à un conseiller pédagogique du Service de gestion des études et des programmes facultaires pour discuter de leur cheminement d'études (343-7327).

3.5 Ces programmes sont offerts à plein temps et à temps partiel.

Programme 1-190-1-0

Version 11

B.Sc. spécialisé en mathématiques

J

L'orientation Actuariat comprend les segments 02 et 75, avec 40 crédits obligatoires, 47 à option et 3 au choix.

L'orientation Mathématiques appliquées comprend les segments 02, 03 et 76, avec 50 crédits obligatoires, 37 à option et 3 au choix.

L'orientation Mathématiques fondamentales comprend les segments 02, 03 et 77, avec 41 crédits obligatoires, 43 à option et 6 au choix. L'orientation Statistique comprend les segments 02 et 78, avec 40 crédits obligatoires, 44 à option et 6 au choix.

L'étudiant doit prendre au moins 15 crédits de cours MAT de niveau 3000 en orientations mathématiques appliquées, mathématiques fondamentales ou statistique, et 9 en actuariat.

Segment 02 Commun aux quatre orientations

Bloc 02 A	obligatoire		16 cr.
MAT 1450	3 AH 1 j	Calcul avancé 2	
MAT 1650	3 AH 1 j	Algèbre linéaire 2	
MAT 1720	4 AH 1 j	Probabilités 1	
MAT 2100	3 AH 1 j	Analyse 3	
STT 1700	3 AH 1 j	Introduction à la statistique	

Bloc 02 B	option	minimum 4 cr., maximum 4 cr.	
MAT 1000	4 AH 1 j	Analyse 1	
MAT 1001	4 A 1 j	Analyse 1 approfondie	

Bloc 02 C	option	minimum 3 cr., maximum 3 cr.	
MAT 1150	3 AH 1 j	Analyse 2	
MAT 1151	3 A 1 j	Analyse 2 approfondie	

Bloc 02 D	option	minimum 3 cr., maximum 3 cr.	
MAT 1440	3 AH 1 j	Calcul avancé 1	
MAT 1441	3 A 1 j	Calcul avancé 1 approfondi	

Bloc 02 E	option	minimum 3 cr., maximum 3 cr.	
MAT 1640	3 AH 1 j	Algèbre linéaire 1	
MAT 1641	3 A 1 j	Algèbre linéaire 1 approfondie	

Bloc 02 F	option	minimum 3 cr., maximum 4 cr.	
IFT 1010	4 AH 1 j	Programmation 1	
IFT 1969	3 AH 1 js	Programmation scientifique en C	

Segment 03 Commun aux orientations mathématiques appliquées et mathématiques fondamentales

Bloc 03 A	obligatoire		19 cr.
MAT 1681	1 A 1 j	Méthodes de manipulations symboliques	
MAT 2115	3 H 1 j	Équations différentielles	
MAT 2130	3 AH 1 j	Variable complexe 1	
MAT 2335	3 A 1 j	Géométrie différentielle classique	
MAT 2466	3 A 1 js	Analyse appliquée 1	
MAT 3135	3 A 1 j	Intégrale de Lebesgue	
MAT 3165	3 H 1 j	Analyse fonctionnelle élémentaire	

Segment 75 Propre à l'orientation actuariat

Bloc 75 A	obligatoire		24 cr.
ACT 6220	3 AH 1 j	Gestion d'actifs et finance de la firme	
MAT 1240	3 H 1 j	Mathématiques financières	
MAT 2250	3 A 1 j	Mathématiques de l'assurance-vie 1	
MAT 2284	3 H 1 j	Mathématiques de l'assurance IARD	
MAT 2717	3 H 1 j	Processus stochastiques	
MAT 3251	3 A 1 j	Théorie du risque	
STT 2400	3 H 1 j	Régression linéaire	
STT 2700	3 AH 1 j	Concepts et méthodes en statistique	

Bloc 75 B	option	minimum 9 cr., maximum 15 cr.	
ACT 6230	3 H 1 j	Principes de gestion actif - passif	
MAT 2000	3 E 1 j	Stage 1	
MAT 2251	3 H 1 j	Mathématiques de l'assurance-vie 2	
MAT 3000	3 E 1 j	Stage 2	
MAT 3201	3 A 1 j	Mathématiques des régimes de rentes	
MAT 3281	3 H 1 j	Laboratoire d'actuariat	
MAT 3284	3 A 1 j	Modèles en assurance IARD	

Bloc 75 C	option	minimum 6 cr., maximum 13 cr.	
MAT 1681	1 A 1 j	Méthodes de manipulations symboliques	
MAT 2412	3 A 1 j	Analyse numérique 1	
MAT 2430	3 H 1 j	Méthodes de recherche opérationnelle	
MAT 3135	3 A 1 j	Intégrale de Lebesgue	
MAT 3718	3 A 1 j	Probabilités 2	
STT 2100	3 H 1 j	Théorie de la décision	
STT 2305	3 H 1 j	Analyse multivariée appliquée	
STT 3220	3 A 1 j	Méthodes de prévision	
STT 3260	3 H 1 j	Modèles de survie	
STT 3410	3 A 1 j	Plans et analyses d'expériences	
STT 3505	3 H 1 j	Données catégorielles	
STT 3700	3 H 1 j	Inférence statistique	

Bloc 75 Y	option	minimum 9 cr., maximum 14 cr.	
DMO 1000	3 AH 1 js	Éléments de démographie	
DMO 2960	3 H 1 j	Démographie et actuariat	
DRT 2210G	3 H 1 js	Droit des assurances	
ECN 1110	3 AH 1 j	Microéconomie : introduction	
ECN 1111	3 AH 1 j	Macroéconomie : introduction	
ECN 2170	4 A 1 j	Comptabilité	
ECN 3700	4 H 1 j	Économie de l'assurance	
ECN 3801	3 E 1 s	Économie financière	
GIN 3065	3 A 1 j	Analyse des risques technologiques	
IFT 1020	4 AH 1 j	Programmation 2	
IFT 1166	3 H 1 j	Programmation orientée objet en C	
IFT 2010	4 AH 1 j	Structures de données	
IFT 3240	4 H 1 j	Simulation et modèles	

Segment 76 Propre à l'orientation mathématiques appliquées

Bloc 76 A	obligatoire		15 cr.
MAT 2412	3 A 1 j	Analyse numérique 1	
MAT 2415	3 H 1 j	Modélisation mathématique	
MAT 2430	3 H 1 j	Méthodes de recherche opérationnelle	
MAT 3162	3 A 1 j	Équations aux dérivées partielles	
MAT 3415	3 H 1 j	Analyse numérique 2	

Bloc 76 B	option	minimum 6 cr., maximum 9 cr.	
MAT 2615	3 A 1 j	Théorie des groupes	
MAT 2717	3 H 1 j	Processus stochastiques	
MAT 3431	3 A 1 j	Théorie de l'optimisation	
MAT 3466	3 H 1 j	Analyse appliquée 2	
STT 2700	3 AH 1 j	Concepts et méthodes en statistique	

Bloc 76 C	option	minimum 0 cr., maximum 6 cr.	
MAT 2000	3 E 1 j	Stage 1	
MAT 2061	3 A 1 j	Logique 1	
MAT 2105	3 H 1 j	Analyse 4	
MAT 2431	3 A 1 j	Combinatoire	
MAT 3000	3 E 1 j	Stage 2	
MAT 3481	3 H 1 j	Laboratoire de mathématiques appliquées	
MAT 3616	3 H 1 j	Théorie des graphes	
MAT 3681	3 H 1 j	Laboratoire de mathématiques	
MAT 3718	3 A 1 j	Probabilités 2	
STT 2000	3 A 1 j	Échantillonnage	
STT 2400	3 H 1 j	Régression linéaire	
STT 3510	3 H 1 j	Biostatistique	
STT 3700	3 H 1 j	Inférence statistique	

Bloc 76 Y	option	minimum 9 cr., maximum 11 cr.	
BIO 1203	3 AH 1 js	Introduction à la génétique	
BIO 1803	3 H 1 js	Écologie générale	
BIO 3042	3 H 1 j	Dynamique des populations	
CHM 1993	3 H 1 j	Physicochimie générale	
CHM 2475	3 A 1 j	Chimie physique moléculaire 1	
CHM 2478	2 H 1 j	Chimie physique moléculaire 2	
DMO 1000	3 AH 1 js	Éléments de démographie	
ECN 1110	3 AH 1 j	Microéconomie : introduction	
ECN 1111	3 AH 1 j	Macroéconomie : introduction	
ECN 3150	4 A 1 j	Économétrie 3	
GLG 1952	3 AH 1 js	Géologie générale	
GLG 1972	3 A 1 j	Géologie du Quaternaire	
IFT 1020	4 AH 1 j	Programmation 2	
IFT 1166	3 H 1 j	Programmation orientée objet en C	
IFT 2504	4 A 1 j	Techniques d'optimisation 1	
PHY 1620	3 AH 1 j	Ondes et vibrations	
PHY 1651	3 AH 1 j	Mécanique classique 1	
PHY 1652	3 AH 1 j	Relativité 1	
PHY 3070	3 H 1 j	Relativité 2	
PHY 3080	3 A 1 j	Applications des groupes en physique	
PHY 3131	3 H 1 j	Mécanique classique 2	

Segment 77 Propre à l'orientation mathématiques fondamentales

Bloc 77 A	obligatoire		6 cr.
MAT 2615	3 A 1 j	Théorie des groupes	
MAT 2625	3 H 1 j	Anneaux et corps	

Bloc 77 B	option	minimum 6 cr., maximum 15 cr.
MAT 2061	3 A 1 j	Logique 1
MAT 2105	3 H 1 j	Analyse 4
MAT 2631	3 H 1 j	Théorie des nombres
MAT 3132	3 H 1 j	Variable complexe 2
MAT 3362	3 A 1 j	Géométrie différentielle
MAT 3363	3 A 1 j	Géométrie projective
MAT 3661	3 A 1 j	Théorie de Galois

Bloc 77 C	option	minimum 3 cr., maximum 9 cr.
MAT 2000	3 E 1 j	Stage 1
MAT 2412	3 A 1 j	Analyse numérique 1
MAT 2415	3 H 1 j	Modélisation mathématique
MAT 2431	3 A 1 j	Combinatoire
MAT 2531	3 H 1 j	Histoire des mathématiques
MAT 2717	3 H 1 j	Processus stochastiques
MAT 3000	3 E 1 j	Stage 2
MAT 3061	3 AH 1 j	Logique 2
MAT 3162	3 A 1 j	Équations aux dérivées partielles
MAT 3431	3 A 1 j	Théorie de l'optimisation
MAT 3466	3 H 1 j	Analyse appliquée 2
MAT 3616	3 H 1 j	Théorie des graphes
MAT 3626	3 H 1 j	Théorie des modules
MAT 3681	3 H 1 j	Laboratoire de mathématiques
MAT 3718	3 A 1 j	Probabilités 2
MAT 3881	3 H 1 j	Séminaire de mathématiques
STT 2000	3 A 1 j	Échantillonnage
STT 2400	3 H 1 j	Régression linéaire
STT 2700	3 AH 1 j	Concepts et méthodes en statistique
STT 3700	3 H 1 j	Inférence statistique

Bloc 77 Y	option	minimum 6 cr., maximum 8 cr.
BIO 1803	3 H 1 j s	Écologie générale
BIO 3042	3 H 1 j	Dynamique des populations
CHM 1993	3 H 1 j	Physicochimie générale
CHM 2475	3 A 1 j	Chimie physique moléculaire 1
CHM 2478	2 H 1 j	Chimie physique moléculaire 2
DMO 1000	3 AH 1 j s	Éléments de démographie
DMO 2960	3 H 1 j	Démographie et actuariat
ECN 1110	3 AH 1 j	Microéconomie : introduction
ECN 1111	3 AH 1 j	Macroéconomie : introduction
ECN 3150	4 A 1 j	Économétrie 3
GLG 1952	3 AH 1 j s	Géologie générale
GLG 1972	3 A 1 j	Géologie du Quaternaire
IFT 1166	3 H 1 j	Programmation orientée objet en C
IFT 2504	4 A 1 j	Techniques d'optimisation 1
PHI 1130	3 H 1 j	Analyse du discours scientifique
PHI 1300	3 A 1 j	Philosophie de la connaissance
PHI 3155	3 H 1 j	Philosophie des sciences contemporaines
PHY 1620	3 AH 1 j	Ondes et vibrations
PHY 1651	3 AH 1 j	Mécanique classique 1
PHY 1652	3 AH 1 j	Relativité 1
PHY 3070	3 H 1 j	Relativité 2
PHY 3080	3 A 1 j	Applications des groupes en physique
PHY 3131	3 H 1 j	Mécanique classique 2

Segment 78 Propre à l'orientation statistique

Bloc 78 A	obligatoire	6 cr.
MAT 2412	3 A 1 j	Analyse numérique 1
MAT 2717	3 H 1 j	Processus stochastiques

Bloc 78 B	obligatoire	18 cr.
STT 2000	3 A 1 j	Échantillonnage
STT 2400	3 H 1 j	Régression linéaire
STT 2700	3 AH 1 j	Concepts et méthodes en statistique
STT 3410	3 A 1 j	Plans et analyses d'expériences
STT 3700	3 H 1 j	Inférence statistique
STT 3781	3 H 1 j	Laboratoire de statistique

Bloc 78 C	option	minimum 0 cr., maximum 12 cr.
IFT 1020	4 AH 1 j	Programmation 2
IFT 1166	3 H 1 j	Programmation orientée objet en C
IFT 2010	4 AH 1 j	Structures de données
IFT 3240	4 H 1 j	Simulation et modèles

Bloc 78 D	option	minimum 3 cr., maximum 18 cr.
Statistique		
GIN 3031	3 A 1 j	Contrôle statistique des processus
MAT 2000	3 E 1 j	Stage 1
MAT 3000	3 E 1 j	Stage 2
MAT 3718	3 A 1 j	Probabilités 2
STT 2100	3 H 1 j	Théorie de la décision
STT 2305	3 H 1 j	Analyse multivariée appliquée
STT 3220	3 A 1 j	Méthodes de prévision
STT 3260	3 H 1 j	Modèles de survie
STT 3500	3 A 1 j	Méthodes non paramétriques
STT 3505	3 H 1 j	Données catégorielles
STT 3510	3 H 1 j	Biostatistique

Bloc 78 E	option	minimum 0 cr., maximum 12 cr.
Mathématiques		
MAT 2105	3 H 1 j	Analyse 4
MAT 2115	3 H 1 j	Équations différentielles
MAT 2130	3 AH 1 j	Variable complexe 1
MAT 2430	3 H 1 j	Méthodes de recherche opérationnelle
MAT 2466	3 A 1 j s	Analyse appliquée 1
MAT 3135	3 A 1 j	Intégrale de Lebesgue
MAT 3165	3 H 1 j	Analyse fonctionnelle élémentaire
MAT 3431	3 A 1 j	Théorie de l'optimisation

Bloc 78 F	option	minimum 0 cr., maximum 12 cr.
MAT 1240	3 H 1 j	Mathématiques financières
MAT 2250	3 A 1 j	Mathématiques de l'assurance-vie 1
MAT 2251	3 H 1 j	Mathématiques de l'assurance-vie 2
MAT 2284	3 H 1 j	Mathématiques de l'assurance IARD
MAT 3201	3 A 1 j	Mathématiques des régimes de rentes
MAT 3251	3 A 1 j	Théorie du risque
MAT 3281	3 H 1 j	Laboratoire d'actuariat
MAT 3284	3 A 1 j	Modèles en assurance IARD

Bloc 78 Y	option	minimum 9 cr., maximum 12 cr.
BIO 1203	3 AH 1 j s	Introduction à la génétique
BIO 1803	3 H 1 j s	Écologie générale
BIO 3042	3 H 1 j	Dynamique des populations
CHM 1993	3 H 1 j	Physicochimie générale
CHM 2475	3 A 1 j	Chimie physique moléculaire 1
CHM 2478	2 H 1 j	Chimie physique moléculaire 2
DMO 1000	3 AH 1 j s	Éléments de démographie
DMO 2960	3 H 1 j	Démographie et actuariat
ECN 1110	3 AH 1 j	Microéconomie : introduction
ECN 1111	3 AH 1 j	Macroéconomie : introduction
ECN 3150	4 A 1 j	Économétrie 3
GIN 3030	3 A 1 j	Gestion et assurance de la qualité
GIN 3032	3 A 1 j	Fiabilité technique et humaine
GLG 1952	3 AH 1 j s	Géologie générale
GLG 1972	3 A 1 j	Géologie du Quaternaire
IFT 2504	4 A 1 j	Techniques d'optimisation 1
IFT 3512	4 H 1 j	Technique d'optimisation 2

Programme 1-190-2-0 Version 09

Majeur en mathématiques

J

Ce programme totalise 35 crédits obligatoires, 22 à option et 3 au choix.

Segment 71

Bloc 71 A	obligatoire	35 cr.
IFT 1969	3 AH 1 j s	Programmation scientifique en C
MAT 1450	3 AH 1 j	Calcul avancé 2
MAT 1650	3 AH 1 j	Algèbre linéaire 2
MAT 1681	1 A 1 j	Méthodes de manipulations symboliques
MAT 1720	4 AH 1 j	Probabilités 1
MAT 2100	3 AH 1 j	Analyse 3
MAT 2115	3 H 1 j	Équations différentielles

MAT 2130	3 AH 1 j	Variable complexe 1	PHY 3070	3 H 1 j	Relativité 2
MAT 2335	3 A 1 j	Géométrie différentielle classique	PHY 3080	3 A 1 j	Applications des groupes en physique
MAT 2466	3 A 1 j s	Analyse appliquée 1	PHY 3131	3 H 1 j	Mécanique classique 2
MAT 2615	3 A 1 j	Théorie des groupes			
STT 1700	3 AH 1 j	Introduction à la statistique			

Bloc 71 B		<i>option</i>	<i>minimum 4 cr., maximum 4 cr.</i>
MAT 1000	4 AH 1 j	Analyse 1	
MAT 1001	4 A 1 j	Analyse 1 approfondie	

Bloc 71 C		<i>option</i>	<i>minimum 3 cr., maximum 3 cr.</i>
MAT 1150	3 AH 1 j	Analyse 2	
MAT 1151	3 A 1 j	Analyse 2 approfondie	

Bloc 71 D		<i>option</i>	<i>minimum 3 cr., maximum 3 cr.</i>
MAT 1440	3 AH 1 j	Calcul avancé 1	
MAT 1441	3 A 1 j	Calcul avancé 1 approfondi	

Bloc 71 E		<i>option</i>	<i>minimum 3 cr., maximum 3 cr.</i>
MAT 1640	3 AH 1 j	Algèbre linéaire 1	
MAT 1641	3 A 1 j	Algèbre linéaire 1 approfondie	

Bloc 71 F		<i>option</i>	<i>minimum 6 cr., maximum 6 cr.</i>
MAT 2061	3 A 1 j	Logique 1	
MAT 2105	3 H 1 j	Analyse 4	
MAT 2412	3 A 1 j	Analyse numérique 1	
MAT 2415	3 H 1 j	Modélisation mathématique	
MAT 2430	3 H 1 j	Méthodes de recherche opérationnelle	
MAT 2431	3 A 1 j	Combinatoire	
MAT 2531	3 H 1 j	Histoire des mathématiques	
MAT 2625	3 H 1 j	Anneaux et corps	
MAT 2631	3 H 1 j	Théorie des nombres	
MAT 2717	3 H 1 j	Processus stochastiques	
MAT 3061	3 AH 1 j	Logique 2	
MAT 3132	3 H 1 j	Variable complexe 2	
MAT 3135	3 A 1 j	Intégrale de Lebesgue	
MAT 3162	3 A 1 j	Équations aux dérivées partielles	
MAT 3165	3 H 1 j	Analyse fonctionnelle élémentaire	
MAT 3363	3 A 1 j	Géométrie projective	
MAT 3415	3 H 1 j	Analyse numérique 2	
MAT 3431	3 A 1 j	Théorie de l'optimisation	
MAT 3466	3 H 1 j	Analyse appliquée 2	
MAT 3481	3 H 1 j	Laboratoire de mathématiques appliquées	
MAT 3616	3 H 1 j	Théorie des graphes	
MAT 3626	3 H 1 j	Théorie des modules	
MAT 3661	3 A 1 j	Théorie de Galois	
MAT 3681	3 H 1 j	Laboratoire de mathématiques	
MAT 3718	3 A 1 j	Probabilités 2	
MAT 3881	3 H 1 j	Séminaire de mathématiques	
STT 2000	3 A 1 j	Échantillonnage	
STT 2400	3 H 1 j	Régression linéaire	
STT 2700	3 AH 1 j	Concepts et méthodes en statistique	
STT 3700	3 H 1 j	Inférence statistique	

Bloc 71 Y		<i>option</i>	<i>minimum 3 cr., maximum 4 cr.</i>
BIO 1803	3 H 1 j s	Écologie générale	
BIO 3042	3 H 1 j	Dynamique des populations	
CHM 1993	3 H 1 j	Physicochimie générale	
CHM 2475	3 A 1 j	Chimie physique moléculaire 1	
DMO 1000	3 AH 1 j s	Éléments de démographie	
DMO 2960	3 H 1 j	Démographie et actuariat	
ECN 1110	3 AH 1 j	Microéconomie : introduction	
ECN 1111	3 AH 1 j	Macroéconomie : introduction	
ECN 3150	4 A 1 j	Économétrie 3	
GLG 1952	3 AH 1 j s	Géologie générale	
GLG 1972	3 A 1 j	Géologie du Quaternaire	
IFT 1166	3 H 1 j	Programmation orientée objet en C	
IFT 2504	4 A 1 j	Techniques d'optimisation 1	
PHI 1130	3 H 1 j	Analyse du discours scientifique	
PHI 1300	3 A 1 j	Philosophie de la connaissance	
PHI 3155	3 H 1 j	Philosophie des sciences contemporaines	
PHY 1441	3 AH 1 j	Électromagnétisme	
PHY 1620	3 AH 1 j	Ondes et vibrations	
PHY 1651	3 AH 1 j	Mécanique classique 1	
PHY 1652	3 AH 1 j	Relativité 1	

Bloc 71 A		<i>obligatoire</i>	<i>22 cr.</i>
IFT 1969	3 AH 1 j s	Programmation scientifique en C	
MAT 1440	3 AH 1 j	Calcul avancé 1	
MAT 1450	3 AH 1 j	Calcul avancé 2	
MAT 1640	3 AH 1 j	Algèbre linéaire 1	
MAT 1650	3 AH 1 j	Algèbre linéaire 2	
MAT 1720	4 AH 1 j	Probabilités 1	
STT 1700	3 AH 1 j	Introduction à la statistique	

Bloc 71 B		<i>option</i>	<i>minimum 3 cr., maximum 7 cr.</i>
MAT 1000	4 AH 1 j	Analyse 1	
MAT 1101	3 A 1 j	Mathématiques fondamentales	
MAT 1150	3 AH 1 j	Analyse 2	
MAT 1240	3 H 1 j	Mathématiques financières	
MAT 1332	3 H 1 j	Géométrie euclidienne	
MAT 1681	1 A 1 j	Méthodes de manipulations symboliques	
MAT 2061	3 A 1 j	Logique 1	
MAT 2335	3 A 1 j	Géométrie différentielle classique	
MAT 2431	3 A 1 j	Combinatoire	
MAT 2531	3 H 1 j	Histoire des mathématiques	
MAT 2615	3 A 1 j	Théorie des groupes	
MAT 2631	3 H 1 j	Théorie des nombres	
STT 2000	3 A 1 j	Échantillonnage	
STT 2400	3 H 1 j	Régression linéaire	
STT 2700	3 AH 1 j	Concepts et méthodes en statistique	

Bloc 71 Y		<i>option</i>	<i>minimum 0 cr., maximum 4 cr.</i>
BIO 1803	3 H 1 j s	Écologie générale	
DMO 1000	3 AH 1 j s	Éléments de démographie	
ECN 1110	3 AH 1 j	Microéconomie : introduction	
ECN 2170	4 A 1 j	Comptabilité	
IFT 1166	3 H 1 j	Programmation orientée objet en C	
IFT 1850	3 A 1 s	Modèles de recherche opérationnelle	
PHY 1441	3 AH 1 j	Électromagnétisme	
PHY 1620	3 AH 1 j	Ondes et vibrations	
PHY 1651	3 AH 1 j	Mécanique classique 1	
PHY 1652	3 AH 1 j	Relativité 1	

S'il y avait passage du mineur au majeur ou au spécialisé, le cours IFT 1850 y serait transféré comme cours au choix.

Mathématiques et Économie

B.Sc. spécialisé bidisciplinaire 1-193-1-0

Information sur le programme :

Benoit Perron 343-2126

Information sur l'admission :

343-7076

1 Conditions d'admissibilité

Détenir le diplôme d'études collégiales (DEC) en sciences, lettres et arts ;

ou

détenir le diplôme d'études collégiales (DEC) en sciences de la nature ;

ou

détenir tout autre diplôme d'études collégiales (DEC) ou faire la preuve d'une formation scolaire équivalente et avoir réussi tous les cours du bloc 10.12 ou 10.10 (voir section 4), ou l'équivalent ;

ou

avoir atteint l'âge de 21 ans et posséder une préparation académique adéquate et, s'il y a lieu, une expérience appropriée à ce programme et avoir réussi tous les cours du bloc 10.12 ou 10.10 (voir section 4), ou l'équivalent.

2 Capacité d'accueil

La capacité d'accueil n'est pas limitée. La personne qui satisfait aux conditions d'admission est admise sous réserve de la qualité du dossier.

3 Remarques

3.1 Tout nouvel étudiant doit réussir le test de français imposé par l'Université ou, s'il échoue au test, réussir les cours de français prescrits par l'Université pour obtenir son diplôme. Les étudiants qui auront réussi l'Épreuve uniforme de français, langue d'enseignement et littérature ou le Test de français du MEQ seront exemptés du test imposé par l'Université.

3.2 Toutes les conditions d'admissibilité doivent être satisfaites avant le 15 septembre pour une admission au trimestre d'automne ou avant le 1^{er} février pour une admission au trimestre d'hiver.

3.3 Toute personne âgée de 21 ans ou plus qui ne détient pas le DEC et qui a interrompu ses études depuis au moins un an doit avoir acquis une formation scolaire démontrant des habiletés et des aptitudes à poursuivre des études universitaires en ayant suivi, par exemple, des cours au collège ou à l'université à titre d'étudiant libre. Parmi ces cours, on peut retrouver ceux des blocs 10.10 et 10.12 (voir section 4). Les personnes concernées peuvent s'adresser, si elles le désirent, à un conseiller pédagogique du Service de gestion des études et des programmes facultaires pour discuter de leur cheminement d'études (343-7327).

3.4 Ce programme est offert à plein temps et à temps partiel.

Programme 1-193-1-0

Version 04

B.Sc. spécialisé bidisciplinaire en Mathématiques et Économie

J

Ce programme totalise 50 crédits obligatoires, 37 à option et 3 au choix.

Segment 70

Bloc 70 A obligatoire

50 cr.

Bases de mathématiques et d'économie

ECN 1110	3 AH 1	Microéconomie : introduction
ECN 1111	3 AH 1	Macroéconomie : introduction
ECN 2011	3 AH 1	Théorie microéconomique 1
ECN 2012	3 H 1	Théorie microéconomique 2
ECN 2050	3 AH 1	Théorie macroéconomique 1
ECN 2055	3 H 1	Théorie macroéconomique 2
MAT 1000	4 AH 1	Analyse 1
MAT 1150	3 AH 1	Analyse 2
MAT 1440	3 AH 1	Calcul avancé 1
MAT 1450	3 AH 1	Calcul avancé 2
MAT 1640	3 AH 1	Algèbre linéaire 1
MAT 1650	3 AH 1	Algèbre linéaire 2
MAT 1720	4 AH 1	Probabilités 1
MAT 2100	3 AH 1	Analyse 3
MAT 2717	3 H 1	Processus stochastiques
STT 1700	3 AH 1	Introduction à la statistique

Bloc 70 B option

minimum 6 cr., maximum 15 cr.

Perfectionnement en mathématiques et statistique

MAT 1681	1 A 1	Méthodes de manipulations symboliques
MAT 2115	3 H 1	Équations différentielles
MAT 2130	3 AH 1	Variable complexe 1
MAT 2335	3 A 1	Géométrie différentielle classique
MAT 2415	3 H 1	Modélisation mathématique
MAT 2430	3 H 1	Méthodes de recherche opérationnelle
MAT 2466	3 A 1 s	Analyse appliquée 1
MAT 3135	3 A 1	Intégrale de Lebesgue
MAT 3162	3 A 1	Équations aux dérivées partielles
MAT 3362	3 A 1	Géométrie différentielle
MAT 3718	3 A 1	Probabilités 2
STT 2000	3 A 1	Échantillonnage
STT 2100	3 H 1	Théorie de la décision
STT 2305	3 H 1	Analyse multivariée appliquée
STT 2400	3 H 1	Régression linéaire
STT 2700	3 AH 1	Concepts et méthodes en statistique
STT 3220	3 A 1	Méthodes de prévision
STT 3260	3 H 1	Modèles de survie
STT 3410	3 A 1	Plans et analyses d'expériences
STT 3700	3 H 1	Inférence statistique
STT 3781	3 H 1	Laboratoire de statistique

Bloc 70 C

option

minimum 12 cr., maximum 18 cr.

Perfectionnement en économie

ECN 2170	4 A 1	Comptabilité
ECN 2220	4 A 1	Institutions et marchés financiers
ECN 3011	4 A 1	Choix collectifs
ECN 3031	3 A 1	Problèmes et politiques économiques
ECN 3050	4 E 1	Fluctuations économiques
ECN 3060	4 H 1	Finances publiques
ECN 3080	3 A 1	Sujets spéciaux de politique économique
ECN 3100	4 A 1	Commerce international
ECN 3110	4 H 1	Finance internationale
ECN 3170	3 A 1	Comptabilité 2
ECN 3200	4 H 1	Théorie monétaire
ECN 3250	4 H 1	Programmation économique et linéaire
ECN 3400	4 H 1	Développement économique
ECN 3450	3 A 1	Économie urbaine et régionale
ECN 3500	4 H 1	Économie du travail
ECN 3510	3 A 1 s	Démographie économique
ECN 3650	3 H 1	Économie du comportement social
ECN 3700	4 H 1	Économie de l'assurance
ECN 3801	3 E 1 s	Économie financière
ECN 3820	3 H 1	Économie des organisations
ECN 3910	3 H 1	Économie de l'environnement
ECN 3920	3 A 1	Économie et droit
ECN 3930	3 A 1	Distribution du revenu
ECN 3940	3 A 1	Études de marchés
ECN 3949	3 A 1	Sujets divers en économétrie appliquée
ECN 3950	3 H 1	Sujets spéciaux d'économie appliquée
ECN 3966	3 H 1	Prospective économique
ECN 6013	3 A 1	Éléments de microéconomie
ECN 6118	3 A 1	Éléments de macroéconomie

Bloc 70 D

option

minimum 4 cr., maximum 4 cr.

Économétrie

ECN 2150	4 H 1	Économétrie 2
ECN 3150	4 A 1	Économétrie 3

Bloc 70 E

option

minimum 3 cr., maximum 3 cr.

Informatique

IFT 1955	3 A 1	Programmation scientifique en Pascal
IFT 1963	3 H 1	Programmation scientifique en FORTRAN

Bloc 70 F

option

minimum 3 cr., maximum 4 cr.

Optimisation

ECN 3070	4 A 1	Sujets spéciaux d'économie mathématique
MAT 3431	3 A 1	Théorie de l'optimisation

Contributions d'autres disciplines

ANT 1013	3 A 1 j	Éléments d'ethnologie
DMO 1000	3 AH 1 js	Éléments de démographie
DMO 2960	3 H 1 j	Démographie et actuariat
HEC 3015	3 AHE1 js	Management
IFT 1145	3 H 1 j	Programmation orientée objet en Pascal
IFT 1160	3 AHE1 js	Programmation avec le langage C
IFT 1166	3 H 1 j	Programmation orientée objet en C
POL 1000	3 AH 1 j	Analyse politique : théories et concepts
PSY 1075	3 AE 1 js	Psychologie sociale
QCF 1050	3 A 1 j	Introduction au Québec
REI 1010	3 A 1 j	Introduction aux relations industrielles

Les étudiants inscrits au bidisciplinaire Mathématiques et Économie sont exemptés des préalables ECN 1022, 1250, 2022 et 2150 lorsque requis. Sauf exception autorisée, les crédits au choix ne sont pas de sigle ECN ou MAT. Dans le cadre du bloc 70 C, certains étudiants ayant acquis 60 crédits et plus au baccalauréat avec une moyenne cumulative d'au moins 3,3 pourraient, après étude de leur dossier, être autorisés à s'inscrire aux cours ECN 6013 et ECN 6118.

Mathématiques et Informatique

B.Sc. spécialisé bidisciplinaire 1-191-1-0

Information sur le programme :

Jean Meunier

343-7107

Information sur l'admission :

343-7076

1 Conditions d'admissibilité

Détenir le diplôme d'études collégiales (DEC) en sciences, lettres et arts ;

ou

détenir le diplôme d'études collégiales (DEC) en sciences de la nature ;

ou

détenir tout autre diplôme d'études collégiales (DEC) ou faire la preuve d'une formation scolaire équivalente et avoir réussi tous les cours du bloc 10.12 ou 10.10 (voir section 4), ou l'équivalent ;

ou

avoir atteint l'âge de 21 ans et posséder une préparation académique adéquate et, s'il y a lieu, une expérience appropriée à ce programme et avoir réussi tous les cours du bloc 10.12 ou 10.10 (voir section 4).

2 Catégories de candidats

2.1 Collégien : toute personne qui détient un DEC ou qui est en voie de l'obtenir.

2.2 Universitaire : toute personne qui a suivi au moins douze (12) crédits de cours d'un programme universitaire à la date limite fixée pour le dépôt de la demande d'admission.

2.3 Adulte : toute personne âgée de 21 ans ou plus qui ne détient pas le DEC ou l'équivalent et qui a interrompu ses études depuis au moins un an et qui a accumulé au moins 24 crédits de cours universitaires.

2.4 Étranger : toute personne qui n'a ni la citoyenneté canadienne ni le statut de résident permanent.

2.5 Cas particulier : toute personne âgée de plus de 21 ans qui a complété au moins 24 crédits universitaires après un arrêt d'au moins cinq (5) ans avant lequel elle a suivi des cours de niveau collégial ou universitaire où elle a obtenu des résultats faibles.

3 Capacité d'accueil

La capacité d'accueil en première année est limitée et elle est répartie au prorata des demandes entre les différentes catégories sous réserve de l'excellence des dossiers.

4 Critères de sélection

4.1 Pour les collégiens et les universitaires

L'excellence du dossier scolaire constitue le seul critère de sélection. Dans l'évaluation du dossier scolaire des universitaires, l'importance relative du dossier universitaire par rapport à celui du collège est égale au nombre de crédits de cours universitaires multiplié par 2 %.

4.2 Pour les autres catégories

Les dossiers sont étudiés par la Faculté et le Registrariat.

4.3 Pour les cas particuliers

Le dossier est étudié sur la base d'au moins 24 crédits accumulés après le retour aux études.

5 Remarques

5.1 Tout nouvel étudiant doit réussir le test de français imposé par l'Université ou, s'il échoue au test, réussir les cours de français prescrits par l'Université pour obtenir son diplôme. Les étudiants qui auront réussi l'Épreuve uniforme de français, langue d'enseignement et littérature ou le Test de français du MEQ seront exemptés du test imposé par l'Université.

5.2 Toutes les conditions d'admissibilité doivent être satisfaites avant le 15 septembre pour une admission au trimestre d'automne ou avant le 1^{er} février pour une admission au trimestre d'hiver.

5.3 Pour être admissibles, les adultes doivent avoir complété les cours Mathématiques 103, 105, 203.

5.4 La capacité d'accueil englobant les programmes de baccalauréat, de majeur et de mineur en informatique et le programme de baccalauréat bidisciplinaire mathématiques et informatique, il est préférable de n'indiquer sur le formulaire de demande d'admission qu'un seul de ces programmes et d'inscrire comme autre choix un programme d'une autre discipline.

5.5 Quatre modules en informatique sont offerts par la Faculté des arts et des sciences et deux autres sont offerts conjointement par la Faculté des arts et des sciences et la Faculté de l'éducation permanente (pour plus d'informations, voir la rubrique "Formation" de la Faculté des arts et des sciences ou la section de la Faculté de l'éducation permanente).

5.6 Les 24 crédits de cours universitaires exigés des adultes peuvent comprendre certains cours des blocs 10.10 et 10.12 (voir section 4).

5.7 Ce programme est offert à plein temps et à temps partiel.

Statistiques d'admission (automne 1999)

	Collégiens	Autres
Demandes	168	89
Refus	15	27
Offres d'admission	51	25
Capacité d'accueil	69	81

Cote de rendement collégial (CRC) du dernier collégien admis : 23.625

Programme 1-191-1-0

Version 06

B.Sc. spécialisé bidisciplinaire en Mathématiques et Informatique

J

Ce programme totalise 50 crédits obligatoires, 34 à option et 6 au choix.

L'étudiant doit prendre au moins 9 crédits de cours de niveau 3000, librement répartis entre les sigles IFT et MAT.

Segment 70

Bloc 70 A obligatoire 29 cr.

Bases de mathématiques et d'informatique

IFT	1010	4 AH 1	Programmation 1
IFT	1020	4 AH 1	Programmation 2
IFT	1063	4 AH 1	Structures discrètes en informatique
IFT	1213	4 AH 1	Architecture des ordinateurs 1
MAT	1000	4 AH 1	Analyse 1
MAT	1440	3 AH 1	Calcul avancé 1
MAT	1640	3 AH 1	Algèbre linéaire 1
STT	1700	3 AH 1	Introduction à la statistique

Bloc 70 B obligatoire 21 cr.

Perfectionnement en mathématiques et informatique

IFT	2010	4 AH 1	Structures de données
IFT	2121	4 AH 1	Introduction à l'algorithmique
MAT	1150	3 AH 1	Analyse 2
MAT	1450	3 AH 1	Calcul avancé 2
MAT	1650	3 AH 1	Algèbre linéaire 2
MAT	1720	4 AH 1	Probabilités 1

Bloc 70 C option minimum 8 cr., maximum 12 cr.

Informatique

IFT	2030	4 AH 1	Concepts des langages de programmation
IFT	2102	4 AH 1	Introduction à l'informatique théorique
IFT	2421	4 H 1	Introduction aux algorithmes numériques
IFT	2450	4 A 1	Analyse numérique matricielle
IFT	2504	4 A 1	Techniques d'optimisation 1
IFT	3512	4 H 1	Technique d'optimisation 2

Bloc 70 D option minimum 8 cr., maximum 12 cr.

Informatique

IFT	1225	4 AH 1	Architecture des ordinateurs 2
IFT	2240	4 AH 1	Systèmes d'exploitation
IFT	2251	4 AH 1	Génie logiciel
IFT	3030	4 A 1	Bases de données
IFT	3051	4 AHE1	Projet d'informatique
IFT	3162	4 A 1	Analyse des langages de programmation
IFT	3200	4 H 1	Systèmes linéaires
IFT	3220	4 A 1	Technologie de l'Internet
IFT	3240	4 H 1	Simulation et modèles
IFT	3310	4 A 1	Génie logiciel avancé
IFT	3320	4 H 1	Télé-informatique
IFT	3330	4 A 1	Intelligence artificielle : introduction
IFT	3350	4 H 1	Infographie
IFT	3370	4 H 1	Informatique théorique
IFT	3380	4 H 1	Architecture d'ordinateurs contemporains
IFT	3401	4 A 1	Algèbre numérique
IFT	3540	4 A 1	Graphes et réseaux
IFT	3651	4 A 1	Modèles stochastiques

Bloc 70 E option minimum 12 cr., maximum 15 cr.

Mathématiques

MAT	2061	3 A 1	Logique 1
MAT	2100	3 AH 1	Analyse 3
MAT	2115	3 H 1	Équations différentielles
MAT	2130	3 AH 1	Variable complexe 1
MAT	2412	3 A 1	Analyse numérique 1
MAT	2415	3 H 1	Modélisation mathématique
MAT	2431	3 A 1	Combinatoire
MAT	2466	3 A 1 s	Analyse appliquée 1
MAT	2615	3 A 1	Théorie des groupes
MAT	2625	3 H 1	Anneaux et corps
MAT	2631	3 H 1	Théorie des nombres
MAT	2717	3 H 1	Processus stochastiques
MAT	3135	3 A 1	Intégrale de Lebesgue
MAT	3162	3 A 1	Équations aux dérivées partielles
MAT	3165	3 H 1	Analyse fonctionnelle élémentaire
MAT	3415	3 H 1	Analyse numérique 2
MAT	3431	3 A 1	Théorie de l'optimisation
MAT	3616	3 H 1	Théorie des graphes
MAT	3718	3 A 1	Probabilités 2

STT	2000	3 A 1	Échantillonnage
STT	2305	3 H 1	Analyse multivariée appliquée
STT	2400	3 H 1	Régression linéaire
STT	2700	3 AH 1	Concepts et méthodes en statistique
STT	3410	3 A 1	Plans et analyses d'expériences
STT	3700	3 H 1	Inférence statistique
STT	3781	3 H 1	Laboratoire de statistique

Bloc 70 Y option minimum 3 cr., maximum 6 cr.

Contributions d'autres disciplines

ANG	1967	3 AHE1 js	Anglais intermédiaire 1
ARV	1020	3 AH 1 s	Introduction à l'archivistique
DMO	1000	3 AH 1 js	Éléments de démographie
DMO	2960	3 H 1	Démographie et actuariat
ECN	1110	3 AH 1	Microéconomie : introduction
ECN	1111	3 AH 1	Macroéconomie : introduction
HEC	3015	3 AHE1 js	Management
HEC	3017	3 AHE1 js	Comptabilité de gestion
LNG	1955	3 E 1	Notions générales de linguistique
PHI	1635	3 H 1	Philosophie de l'esprit
PHI	2005	3 H 1	Logique 2
PHI	2175	3 H 1	Logique philosophique
PHY	1651	3 AH 1	Mécanique classique 1
PHY	1652	3 AH 1	Relativité 1
PSY	1952	3 AH 1	Psychologie de la perception
PSY	1957	3 AH 1	Processus cognitifs 1
RED	2000	3 AHE1	Rédaction administrative
REI	1010	3 A 1	Introduction aux relations industrielles

Le bloc 70 A constitue la première année d'études. La répartition des cours entre la deuxième et la troisième année d'études n'est restreinte que par les préalables.

Mathématiques et Physique

B.Sc. spécialisé bidisciplinaire 1-192-1-0

Information sur le programme :

Richard Leonelli 343-7274

Information sur l'admission :

343-7076

1 Conditions d'admissibilité

Détenir le diplôme d'études collégiales (DEC) en sciences, lettres et arts ;

ou

détenir le diplôme d'études collégiales (DEC) en sciences de la nature ;

ou

détenir tout autre diplôme d'études collégiales (DEC) ou faire la preuve d'une formation scolaire équivalente et avoir réussi tous les cours du bloc 10.10 (voir section 4) ou l'équivalent ;

ou

avoir atteint l'âge de 21 ans et posséder une préparation académique adéquate et, s'il y a lieu, une expérience appropriée à ce programme et avoir réussi tous les cours du bloc 10.10 (voir section 4) sauf Biologie 301.

2 Capacité d'accueil

La capacité d'accueil n'est pas limitée. La personne qui satisfait aux conditions d'admission est admise sous réserve de la qualité du dossier.

3 Remarques

3.1 Tout nouvel étudiant doit réussir le test de français imposé par l'Université ou, s'il échoue au test, réussir les cours de français prescrits par l'Université pour obtenir son diplôme. Les étudiants qui auront réussi l'Épreuve uniforme de français, langue d'enseignement et littérature ou le Test de français du MEQ seront exemptés du test imposé par l'Université.

3.2 Toutes les conditions d'admissibilité doivent être satisfaites avant le 15 septembre pour une admission au trimestre d'automne ou avant le 1^{er} février pour une admission au trimestre d'hiver.

3.3 Toute personne âgée de 21 ans ou plus qui ne détient pas le DEC et qui a interrompu ses études depuis au moins un an doit avoir acquis une formation scolaire démontrant des habiletés et des aptitudes à poursuivre des études universitaires en ayant suivi, par exemple, des cours au collège ou à l'université à titre d'étudiant libre. Parmi ces cours, on peut retrouver ceux du bloc 10.10 (voir section 4). Les personnes concernées peuvent s'adresser, si elles le désirent, à un conseiller pédagogique du Service de gestion des études et des programmes facultaires pour discuter de leur cheminement d'études (343-6519).

3.4 Ce programme est offert à plein temps et à temps partiel.

Programme 1-192-1-0

Version 08

B.Sc. spécialisé bidisciplinaire en Mathématiques et Physique

Ce programme totalise 71 crédits obligatoires, 16 à option et 3 au choix.

Segment 70

Bloc 70 A obligatoire

34 cr.

Outils mathématiques

MAT 1000	4 AH 1	Analyse 1
MAT 1150	3 AH 1	Analyse 2
MAT 1400	4 AH 1	Calcul 1
MAT 1410	3 AH 1	Calcul 2
MAT 1600	4 AH 1	Algèbre linéaire 1
MAT 1720	4 AH 1	Probabilités 1
MAT 2115	3 H 1	Équations différentielles
MAT 2130	3 AH 1	Variable complexe 1
MAT 2466	3 A 1 js	Analyse appliquée 1
MAT 3466	3 H 1	Analyse appliquée 2

Bloc 70 B obligatoire

34 cr.

Physique fondamentale

PHY 1441	3 AH 1	Électromagnétisme
PHY 1501	3 H 1	Introduction à la physique expérimentale
PHY 1620	3 AH 1	Ondes et vibrations
PHY 1651	3 AH 1	Mécanique classique 1
PHY 1652	3 AH 1	Relativité 1
PHY 2215	4 AH 1	Physique thermique et statistique
PHY 2441	4 AH 1	Optique et ondes électromagnétiques
PHY 2810	4 AH 1	Mécanique quantique
PHY 3131	3 H 1	Mécanique classique 2
PHY 3813	4 A 1	Mécanique quantique avancée

Bloc 70 C obligatoire

3 cr.

Outils informatiques de base

IFT 1969	3 AH 1 js	Programmation scientifique en C
----------	-----------	---------------------------------

Bloc 70 D option

minimum 3 cr., maximum 6 cr.

Outils mathématiques complémentaires

MAT 1681	1 A 1	Méthodes de manipulations symboliques
MAT 2100	3 AH 1	Analyse 3
MAT 2105	3 H 1	Analyse 4
MAT 2412	3 A 1	Analyse numérique 1
MAT 2415	3 H 1	Modélisation mathématique
MAT 2615	3 A 1	Théorie des groupes
MAT 2717	3 H 1	Processus stochastiques
MAT 3132	3 H 1	Variable complexe 2
MAT 3135	3 A 1	Intégrale de Lebesgue
MAT 3162	3 A 1	Équations aux dérivées partielles

MAT 3165	3 H 1	Analyse fonctionnelle élémentaire
MAT 3415	3 H 1	Analyse numérique 2
MAT 3481	3 H 1	Laboratoire de mathématiques appliquées
MAT 3718	3 A 1	Probabilités 2
MAT 3881	3 H 1	Séminaire de mathématiques
STT 1700	3 AH 1	Introduction à la statistique
STT 2700	3 AH 1	Concepts et méthodes en statistique

Bloc 70 E option

minimum 3 cr., maximum 6 cr.

Compléments de physique 1

PHY 2400	3 H 1	Physique des plasmas
PHY 2476	3 A 1	Physique expérimentale
PHY 2500	3 H 1	Physique de la matière condensée
PHY 2601	3 H 1	Physique subatomique
PHY 2701	3 H 1	Astronomie et astrophysique
PHY 2900	3 H 1	Biophysique
PHY 3012	3 A 1	Évolution des concepts en physique
PHY 3060	3 A 1	Méthodes numériques en physique
PHY 3070	3 H 1	Relativité 2
PHY 3075	3 H 1	Modélisation numérique en physique
PHY 3080	3 A 1	Applications des groupes en physique
PHY 3140	3 H 1	Hydrodynamique
PHY 3181	3 A 1	Méthodes géométriques en physique
PHY 3320	3 H 1	Optique moderne
PHY 3600	3 H 1	Physique nucléaire
PHY 3700	3 A 1	Atmosphère et environnement stellaires
PHY 3710	3 H 1	Structure et évolution stellaires
PHY 3830	3 H 1	Structure atomique et moléculaire

Bloc 70 F option

minimum 3 cr., maximum 7 cr.

Compléments de physique 2

PHY 3214	3 A 1	Mécanique statistique
PHY 3441	4 A 1	Électromagnétisme avancé

Bloc 70 G option

minimum 3 cr., maximum 6 cr.

Compléments de mathématiques

MAT 2335	3 A 1	Géométrie différentielle classique
MAT 3362	3 A 1	Géométrie différentielle

Pour être admis aux études supérieures en physique l'étudiant doit avoir suivi au moins trois des quatre cours PHY 3131, PHY 3214, PHY 3441, PHY 3812, de même que MAT 2130.

Sauf exception autorisée, les crédits au choix ne sont pas de simple ECN.

Philosophie

B.A. spécialisé 1-195-1-0

Majeur 1-195-2-0

Mineur 1-195-4-0

Information sur les programmes :

Fabienne Pironet

343-7670

Information sur l'admission :

343-7076

1 Conditions d'admissibilité

Détenir le diplôme d'études collégiales (DEC) ou faire la preuve d'une formation scolaire équivalente ;

ou

avoir atteint l'âge de 21 ans et posséder une préparation académique adéquate et, s'il y a lieu, une expérience appropriée à ce programme.

2 Capacité d'accueil

La capacité d'accueil n'est pas limitée. La personne qui satisfait aux conditions d'admission est admise sous réserve de la qualité du dossier.

3 Remarques

3.1 Tout nouvel étudiant doit réussir le test de français imposé par l'Université ou, s'il échoue au test, réussir les cours de français prescrits par l'Université pour obtenir son diplôme. Les étudiants qui auront réussi l'Épreuve uniforme de français, langue d'enseignement et littérature ou le Test de français du MEQ seront exemptés du test imposé par l'Université.

3.2 Toutes les conditions d'admissibilité doivent être satisfaites avant le 15 septembre pour une admission au trimestre d'automne ou avant le 1^{er} février pour une admission au trimestre d'hiver.

3.3 Toute personne âgée de 21 ans ou plus qui ne détient pas le DEC et qui a interrompu ses études depuis au moins un an doit avoir acquis une formation scolaire démontrant des habiletés et des aptitudes à poursuivre des études universitaires en ayant suivi, par exemple, des cours au collège ou à l'université à titre d'étudiant libre. Les personnes concernées peuvent s'adresser, si elles le désirent, à un conseiller pédagogique du Service de gestion des études et des programmes facultaires pour discuter de leur cheminement d'études (343-7327).

3.4 Ces programmes sont offerts à plein temps et à temps partiel.

3.5 Ils peuvent être suivis entièrement en fin d'après-midi ou le soir.

Programme 1-195-1-0 Version 09

B.A. spécialisé en philosophie J

Ce programme totalise 21 crédits obligatoires, 63 à option et 6 au choix.

Segment 83

Bloc 83 A obligatoire 21 cr.

Bases de la philosophie

PHI 1005	3 A 1 j	Logique 1
PHI 1420	3 A 1 j	Philosophie politique
PHI 1520	3 H 1 j	Introduction à la métaphysique
PHI 1600	3 H 1 j	Descartes et la philosophie moderne
PHI 1620	3 H 1 j	Fondements de l'éthique philosophique
PHI 1710	3 A 1 j	Éléments de philosophie anglo-américaine
PHI 1800	3 A 1 j	Des présocratiques à Aristote

Bloc 83 B option minimum 3 cr., maximum 6 cr.

Compléments : pensée scientifique

PHI 1130	3 H 1 j	Analyse du discours scientifique
PHI 1300	3 A 1 j	Philosophie de la connaissance
PHI 1635	3 H 1 j	Philosophie de l'esprit

Bloc 83 C option minimum 3 cr., maximum 6 cr.

Compléments thématiques

PHI 1200	3 A 1 js	Anthropologie philosophique
PHI 1205	3 H 1 j	Philosophie française contemporaine
PHI 1255	3 H 1 j	Introduction à la philosophie de l'art
PHI 1400	3 A 1 j	Questions d'éthique contemporaines
PHI 1860	3 H 1 j	Introduction à la philosophie médiévale

Bloc 83 D option minimum 3 cr., maximum 12 cr.

Histoire de la philosophie 1

PHI 2800	3 E 1 js	Philosophie grecque : Platon
PHI 2810	3 H 1 js	Philosophie grecque : Aristote
PHI 2820	3 H 1 j	La philosophie post-aristotélicienne
PHI 2865	3 H 1 j	Auteurs médiévaux

Bloc 83 E option minimum 3 cr., maximum 12 cr.

Histoire de la philosophie 2

PHI 2601	3 H 1 j	Le rationalisme moderne
PHI 2615	3 A 1 j	Les Lumières en Europe
PHI 2650	3 H 1 j	Kant : Critique de la raison pure
PHI 2670	3 A 1 j	L'empirisme moderne

Bloc 83 F option minimum 3 cr., maximum 12 cr.

Philosophie et sciences humaines

PHI 2020	3 H 1 j	L'héritage nietzschéen en France
PHI 2200	3 A 1 j	Nietzsche
PHI 2255	3 H 1 j	Théories esthétiques
PHI 2580	3 A 1 j	Philosophie de l'histoire
PHI 2750	3 A 1 j	Husserl et la phénoménologie
PHI 2920	3 A 1 js	Mythe, religion et connaissance

Bloc 83 G option minimum 3 cr., maximum 12 cr.

Philosophie éthico-politique

PHI 2315	3 A 1 js	Anthropologie et bioéthique
PHI 2405	3 H 1 j	La philosophie morale britannique
PHI 2425	3 E 1 js	Philosophie politique contemporaine
PHI 2430	3 A 1 j	La philosophie pratique de Kant
PHI 2680	3 A 1 j	Siècle des Lumières : aspects politiques
PHI 2690	3 H 1 js	Philosophie du droit

Bloc 83 H option minimum 3 cr., maximum 12 cr.

Philosophie et pensée scientifique

PHI 2005	3 H 1 j	Logique 2
PHI 2150	3 A 1 j	Épistémologie des sciences sociales
PHI 2160	3 A 1 j	Épistémologie des sciences exactes
PHI 2175	3 H 1 j	Logique philosophique
PHI 2180	3 A 1 j	Philosophie du langage
PHI 2305	3 A 1 j	Théories de la connaissance

Bloc 83 I option minimum 15 cr., maximum 18 cr.

Cours approfondis

PHI 3005	3 A 1 j	Logique 3
PHI 3010	3 H 1 j	Philosophie, psychanalyse et écriture
PHI 3155	3 H 1 j	Philosophie des sciences contemporaines
PHI 3250	3 A 1 j	Esthétique de la littérature
PHI 3365	3 H 1 j	Philosophie de la biologie
PHI 3460	3 A 1 js	Théories de l'État moderne
PHI 3625	3 A 1 j	Problèmes d'éthique
PHI 3630	3 H 1 j	Philosophie de l'action
PHI 3640	3 H 1 j	Hegel
PHI 3645	3 H 1 j	La critique de la faculté de juger
PHI 3680	3 H 1 j	Marx
PHI 3710	3 H 1 j	Philosophie anglo-américaine
PHI 3730	3 A 1 j	Herméneutique philosophique 1
PHI 3735	3 H 1 j	Herméneutique philosophique 2
PHI 3760	3 H 1 j	Heidegger
PHI 3805	3 A 1 j	Aristote : éthique et politique
PHI 3820	3 H 1 j	La métaphysique d'Aristote
PHI 3865	3 A 1 j	Textes philosophiques : tradition latine
PHI 3925	3 A 1 js	Religion, science, raison philosophique

Bloc 83 J option minimum 0 cr., maximum 9 cr.

Philosophie orientale

PHI 2950	3 H 1 j	Le confucianisme
PHI 2960	3 H 1 j	Naissance de la philosophie chinoise
PHI 3960	3 H 1 j	Cosmologie taoïste

Bloc 83 L option minimum 0 cr., maximum 12 cr.

Langues

ALL 1981	6 A 1 s	Lecture de textes en langue allemande 1
ALL 1982	3 H 1 s	Lecture de textes en langue allemande 2
ALL 1983	3 AE 1 s	Lecture de textes en langue allemande 3
ANG 1975	3 AHE1 js	Lecture de l'anglais 2
ANG 2143	3 H 1 j	English Prose 1660-1800
ARA 1951	6 A 1 s	Arabe élémentaire
ARA 1952	3 H 1 s	Arabe intermédiaire
ARA 1953	3 H 1 s	Arabe avancé

CHN 1075	6 AE 1	Chinois intermédiaire 1
CHN 1085	6 HE 1	Chinois intermédiaire 2
CHN 2070	3 AE 1 js	Chinois avancé : langue écrite 1
CHN 2080	3 HE 1 js	Chinois avancé : langue écrite 2
GRC 1111	3 A 1 js	Initiation à la langue grecque 1
GRC 1121	3 H 1 js	Initiation à la langue grecque 2
LAT 1111	3 AE 1 s	Initiation à la langue latine 1
LAT 1121	3 HE 1 js	Initiation à la langue latine 2

Bloc 83 Y option minimum 9 cr., maximum 14 cr.

Initiations complémentaires

AES 1010	3 A 1	Introduction à l'Asie de l'Est : Chine
ANT 1013	3 A 1	Éléments d'ethnologie
ANT 2026	3 A 1 js	Anthropologie politique
COM 1300	3 A 1	Théories de la communication
COM 2200	3 H 1	Communication, sens et discours
ECN 1110	3 AH 1	Microéconomie : introduction
ECN 1111	3 AH 1	Macroéconomie : introduction
ECN 1300	4 A 1 s	Histoire économique du monde occidental
ECN 1600	3 H 1	Histoire de la pensée économique 1
ETM 2006	3 AH 1	Les Juifs au Moyen Âge
ETM 2104	3 AH 1	Occident médiéval : histoire religieuse
FRA 1003	3 A 2	Histoire de la littérature
FRA 1301	3 H 1	Classicismes
FRA 2100	3 A 1	Littérature médiévale 1
FRA 2300	3 H 1	Littérature du XVIII ^e siècle 1
FRA 3017	3 A 1	Littérature et philosophie
FRA 3019	3 H 1	Littérature et psychanalyse
GRC 1031	3 A 1	Introduction à la littérature grecque
GRC 2011	3 A 1	Auteurs grecs 1
GRC 3170	3 A 1	Platon et Aristote
HAR 1080	3 H 1	L'art roman
HAR 1190	3 A 1	Introduction aux arts de l'Occident
HAR 1200	3 A 1	Introduction à l'art moderne
HAR 2235	3 A 1	Histoire de l'art antique
HAR 2252	3 H 1	Prémises de la modernité artistique
HAR 3040	3 A 1	Histoire de la critique d'art
HAR 3260	3 A 1	Réalisme au XIX ^e siècle
HST 1031	3 A 1	Histoire de l'Antiquité
HST 1041	3 A 1	L'Europe moderne
HST 1045	3 H 1	Introduction à l'histoire des sciences
HST 1942	3 H 1	L'Europe aux XIX ^e et XX ^e siècles
IFT 1010	4 AH 1	Programmation 1
IFT 1020	4 AH 1	Programmation 2
IFT 1063	4 AH 1	Structures discrètes en informatique
IFT 1810	3 AHE 1 js	Initiation à la programmation
LAT 1031	3 H 1	Histoire de la littérature latine
LCO 1000	3 AH 1	Introduction à la littérature comparée
LCO 1008	3 AH 1	Oeuvres de la littérature mondiale 1
LCO 2040	3 H 1	Oeuvres de la littérature mondiale 2
LCO 3010	3 A 1 js	Théories de la littérature
LNG 1090	3 H 1	Systèmes de signes et sémiotiques
LNG 1540	3 A 1	Notions de morphologie et de syntaxe
LNG 1955	3 E 1	Notions générales de linguistique
LNG 2000	3 A 1	Grammaires formelles
LNG 2240	3 H 1	Pragmatique
MAT 1000	4 AH 1	Analyse 1
MAT 1101	3 A 1	Mathématiques fondamentales
MAT 1640	3 AH 1	Algèbre linéaire 1
MAT 1720	4 AH 1	Probabilités 1
MAT 2531	3 H 1	Histoire des mathématiques
PHY 1651	3 AH 1	Mécanique classique 1
PHY 1652	3 AH 1	Relativité 1
PHY 1901	3 A 1	Mécanique et physique moderne
POL 2180	3 AH 1	Théories marxistes
POL 2230	3 AH 1	La sociopolitique de la science
PSY 1055	3 H 1	Psychologie de la perception
PSY 1065	3 AE 1 js	Processus cognitifs 1
PSY 1980	3 A 1	Introduction à la pensée de S. Freud
PSY 1981	3 H 1	Introduction à la théorie de J. Piaget
PSY 1990	3 A 1	Développement du jugement moral
PSY 3022	3 H 1	Histoire critique de la psychologie
SOL 1006	3 H 1	Marx
SOL 2016	3 A 1	Durkheim
SOL 2017	3 H 1	Weber

SOL 3008	3 H 1	Débats théoriques contemporains
SOL 3012	3 H 1	Sociologie critique
SOL 3095	3 A 1	Sociologie compréhensive

Durant sa première année, l'étudiant s'inscrit aux cours des blocs 83 A, 83 B et 83 C.

Sauf exception autorisée, les cours au choix ne sont pas de sigle PHI.

Programme 1-195-2-0

Version 09

Majeur en philosophie

J

Ce programme totalise 21 crédits obligatoires, 36 à option et 3 au choix.

Segment 84

Bloc 84 A obligatoire 21 cr.

Bases de la philosophie

PHI 1005	3 A 1	Logique 1
PHI 1420	3 A 1	Philosophie politique
PHI 1520	3 H 1	Introduction à la métaphysique
PHI 1600	3 H 1	Descartes et la philosophie moderne
PHI 1620	3 H 1	Fondements de l'éthique philosophique
PHI 1710	3 A 1	Éléments de philosophie anglo-américaine
PHI 1800	3 A 1	Des présocratiques à Aristote

Bloc 84 B option minimum 3 cr., maximum 6 cr.

Compléments : pensée scientifique

PHI 1130	3 H 1	Analyse du discours scientifique
PHI 1300	3 A 1	Philosophie de la connaissance
PHI 1635	3 H 1	Philosophie de l'esprit

Bloc 84 C option minimum 3 cr., maximum 6 cr.

Compléments thématiques

PHI 1200	3 A 1 js	Anthropologie philosophique
PHI 1205	3 H 1	Philosophie française contemporaine
PHI 1255	3 H 1	Introduction à la philosophie de l'art
PHI 1400	3 A 1	Questions d'éthique contemporaines
PHI 1860	3 H 1	Introduction à la philosophie médiévale

Bloc 84 D option minimum 0 cr., maximum 12 cr.

Histoire de la philosophie 1

PHI 2800	3 E 1 js	Philosophie grecque : Platon
PHI 2810	3 H 1 js	Philosophie grecque : Aristote
PHI 2820	3 H 1	La philosophie post-aristotélicienne
PHI 2865	3 H 1	Auteurs médiévaux

Bloc 84 E option minimum 0 cr., maximum 12 cr.

Histoire de la philosophie 2

PHI 2601	3 H 1	Le rationalisme moderne
PHI 2615	3 A 1	Les Lumières en Europe
PHI 2650	3 H 1	Kant : Critique de la raison pure
PHI 2670	3 A 1	L'empirisme moderne

Bloc 84 F option minimum 0 cr., maximum 18 cr.

Philosophie et sciences humaines

PHI 2020	3 H 1	L'héritage nietzschéen en France
PHI 2200	3 A 1	Nietzsche
PHI 2255	3 H 1	Théories esthétiques
PHI 2580	3 A 1	Philosophie de l'histoire
PHI 2750	3 A 1	Husserl et la phénoménologie
PHI 2920	3 A 1 js	Mythe, religion et connaissance

Bloc 84 G option minimum 0 cr., maximum 18 cr.

Philosophie éthico-politique

PHI 2315	3 A 1 js	Anthropologie et bioéthique
PHI 2405	3 H 1	La philosophie morale britannique
PHI 2425	3 E 1 js	Philosophie politique contemporaine

PHI 2430	3 A 1 j	La philosophie pratique de Kant
PHI 2680	3 A 1 j	Siècle des Lumières : aspects politiques
PHI 2690	3 H 1 js	Philosophie du droit

Bloc 84 H option minimum 0 cr., maximum 18 cr.

Philosophie et pensée scientifique

PHI 2005	3 H 1 j	Logique 2
PHI 2150	3 A 1 j	Épistémologie des sciences sociales
PHI 2160	3 A 1 j	Épistémologie des sciences exactes
PHI 2175	3 H 1 j	Logique philosophique
PHI 2180	3 A 1 j	Philosophie du langage
PHI 2305	3 A 1 j	Théories de la connaissance

Bloc 84 I option minimum 0 cr., maximum 9 cr.

Cours approfondis

PHI 3005	3 A 1 j	Logique 3
PHI 3010	3 H 1 j	Philosophie, psychanalyse et écriture
PHI 3155	3 H 1 j	Philosophie des sciences contemporaines
PHI 3250	3 A 1 j	Esthétique de la littérature
PHI 3365	3 H 1 j	Philosophie de la biologie
PHI 3460	3 A 1 js	Théories de l'État moderne
PHI 3625	3 A 1 j	Problèmes d'éthique
PHI 3630	3 H 1 j	Philosophie de l'action
PHI 3640	3 H 1 j	Hegel
PHI 3645	3 H 1 j	La critique de la faculté de juger
PHI 3680	3 H 1 j	Marx
PHI 3710	3 H 1 j	Philosophie anglo-américaine
PHI 3730	3 A 1 j	Herméneutique philosophique 1
PHI 3735	3 H 1 j	Herméneutique philosophique 2
PHI 3760	3 H 1 j	Heidegger
PHI 3805	3 A 1 j	Aristote : éthique et politique
PHI 3820	3 H 1 j	La métaphysique d'Aristote
PHI 3865	3 A 1 j	Textes philosophiques : tradition latine
PHI 3925	3 A 1 js	Religion, science, raison philosophique

Bloc 84 J option minimum 0 cr., maximum 9 cr.

Philosophie orientale

PHI 2950	3 H 1 j	Le confucianisme
PHI 2960	3 H 1 j	Naissance de la philosophie chinoise
PHI 3960	3 H 1 j	Cosmologie taoïste

Bloc 84 Y option minimum 6 cr., maximum 11 cr.

Initiations complémentaires

AES 1010	3 A 1 j	Introduction à l'Asie de l'Est : Chine
ALL 1981	6 A 1 s	Lecture de textes en langue allemande 1
ANT 1013	3 A 1 j	Éléments d'ethnologie
ANT 2026	3 A 1 js	Anthropologie politique
COM 1300	3 A 1 j	Théories de la communication
COM 2200	3 H 1 j	Communication, sens et discours
ECN 1110	3 AH 1 j	Microéconomie : introduction
ECN 1111	3 AH 1 j	Macroéconomie : introduction
ECN 1300	4 A 1 s	Histoire économique du monde occidental
ECN 1600	3 H 1 j	Histoire de la pensée économique 1
ETM 2006	3 AH 1 j	Les Juifs au Moyen Âge
ETM 2104	3 AH 1 j	Occident médiéval : histoire religieuse
FRA 1003	3 A 2 j	Histoire de la littérature
FRA 1301	3 H 1 j	Classicismes
FRA 2100	3 A 1 j	Littérature médiévale 1
FRA 2300	3 H 1 j	Littérature du XVIIIe siècle 1
FRA 3017	3 A 1 j	Littérature et philosophie
FRA 3019	3 H 1 j	Littérature et psychanalyse
GRC 1031	3 A 1 j	Introduction à la littérature grecque
GRC 1111	3 A 1 js	Initiation à la langue grecque 1
GRC 2011	3 A 1 j	Auteurs grecs 1
GRC 3170	3 A 1 j	Platon et Aristote
HAR 1080	3 H 1 j	L'art roman
HAR 1190	3 A 1 j	Introduction aux arts de l'Occident
HAR 1200	3 A 1 j	Introduction à l'art moderne
HAR 2235	3 A 1 j	Histoire de l'art antique
HAR 2252	3 H 1 j	Prémisses de la modernité artistique
HAR 3040	3 A 1 j	Histoire de la critique d'art
HAR 3260	3 A 1 j	Réalisme au XIXe siècle
HST 1031	3 A 1 j	Histoire de l'Antiquité
HST 1041	3 A 1 j	L'Europe moderne

HST 1045	3 H 1 j	Introduction à l'histoire des sciences
HST 1942	3 H 1 j	L'Europe aux XIXe et XXe siècles
IFT 1010	4 AH 1 j	Programmation 1
IFT 1020	4 AH 1 j	Programmation 2
IFT 1063	4 AH 1 j	Structures discrètes en informatique
IFT 1810	3 AHE1 js	Initiation à la programmation
LAT 1031	3 H 1 j	Histoire de la littérature latine
LAT 1111	3 AE 1 s	Initiation à la langue latine 1
LCO 1000	3 AH 1 j	Introduction à la littérature comparée
LCO 1008	3 AH 1 j	Oeuvres de la littérature mondiale 1
LCO 2040	3 H 1 j	Oeuvres de la littérature mondiale 2
LCO 3010	3 A 1 js	Théories de la littérature
LNG 1090	3 H 1 j	Systèmes de signes et sémiotiques
LNG 1540	3 A 1 j	Notions de morphologie et de syntaxe
LNG 1955	3 E 1 j	Notions générales de linguistique
LNG 2000	3 A 1 j	Grammaires formelles
LNG 2240	3 H 1 j	Pragmatique
MAT 1000	4 AH 1 j	Analyse 1
MAT 1101	3 A 1 j	Mathématiques fondamentales
MAT 1640	3 AH 1 j	Algèbre linéaire 1
MAT 1720	4 AH 1 j	Probabilités 1
MAT 2531	3 H 1 j	Histoire des mathématiques
PHY 1651	3 AH 1 j	Mécanique classique 1
PHY 1652	3 AH 1 j	Relativité 1
PHY 1901	3 A 1 j	Mécanique et physique moderne
POL 2180	3 AH 1 j	Théories marxistes
POL 2230	3 AH 1 j	La sociopolitique de la science
PSY 1055	3 H 1 j	Psychologie de la perception
PSY 1065	3 AE 1 js	Processus cognitifs 1
PSY 1980	3 A 1 j	Introduction à la pensée de S. Freud
PSY 1981	3 H 1 j	Introduction à la théorie de J. Piaget
PSY 1990	3 A 1 j	Développement du jugement moral
PSY 3022	3 H 1 j	Histoire critique de la psychologie
SOL 1006	3 H 1 j	Marx
SOL 2016	3 A 1 j	Durkheim
SOL 2017	3 H 1 j	Weber
SOL 3008	3 H 1 j	Débats théoriques contemporains
SOL 3012	3 H 1 j	Sociologie critique
SOL 3095	3 A 1 j	Sociologie compréhensive

Durant sa première année, l'étudiant s'inscrit aux cours des blocs 84 A, 84 B et 84 C.

Sauf exception autorisée, les cours au choix ne sont pas de sigle PHI.

Programme 1-195-4-0

Version 03

Mineur en philosophie

J

Ce programme totalise 6 crédits obligatoires, 21 à option et 3 au choix.

Segment 85

Bloc 85 A obligatoire 6 cr.

Bases de la philosophie

PHI 1600	3 H 1 j	Descartes et la philosophie moderne
PHI 1800	3 A 1 j	Des présocratiques à Aristote

Bloc 85 B option minimum 9 cr., maximum 12 cr.

Compléments de base

PHI 1005	3 A 1 j	Logique 1
PHI 1130	3 H 1 j	Analyse du discours scientifique
PHI 1200	3 A 1 js	Anthropologie philosophique
PHI 1205	3 H 1 j	Philosophie française contemporaine
PHI 1255	3 H 1 j	Introduction à la philosophie de l'art
PHI 1300	3 A 1 j	Philosophie de la connaissance
PHI 1400	3 A 1 j	Questions d'éthique contemporaines
PHI 1420	3 A 1 j	Philosophie politique
PHI 1520	3 H 1 j	Introduction à la métaphysique
PHI 1620	3 H 1 j	Fondements de l'éthique philosophique
PHI 1635	3 H 1 j	Philosophie de l'esprit
PHI 1710	3 A 1 j	Éléments de philosophie anglo-américaine
PHI 1860	3 H 1 j	Introduction à la philosophie médiévale

Bloc 85 C option minimum 0 cr., maximum 9 cr.

Histoire de la philosophie 1

PHI 2800	3 E 1 js	Philosophie grecque : Platon
PHI 2810	3 H 1 js	Philosophie grecque : Aristote
PHI 2820	3 H 1 js	La philosophie post-aristotélicienne
PHI 2865	3 H 1 js	Auteurs médiévaux

Bloc 85 D option minimum 0 cr., maximum 12 cr.

Histoire de la philosophie 2

PHI 2601	3 H 1 js	Le rationalisme moderne
PHI 2615	3 A 1 js	Les Lumières en Europe
PHI 2650	3 H 1 js	Kant : Critique de la raison pure
PHI 2670	3 A 1 js	L'empirisme moderne

Bloc 85 E option minimum 0 cr., maximum 12 cr.

Philosophie et sciences humaines

PHI 2020	3 H 1 js	L'héritage nietzschéen en France
PHI 2200	3 A 1 js	Nietzsche
PHI 2255	3 H 1 js	Théories esthétiques
PHI 2580	3 A 1 js	Philosophie de l'histoire
PHI 2750	3 A 1 js	Husserl et la phénoménologie
PHI 2920	3 A 1 js	Mythe, religion et connaissance

Bloc 85 F option minimum 0 cr., maximum 12 cr.

Philosophie éthico-politique

PHI 2315	3 A 1 js	Anthropologie et bioéthique
PHI 2405	3 H 1 js	La philosophie morale britannique
PHI 2425	3 E 1 js	Philosophie politique contemporaine
PHI 2430	3 A 1 js	La philosophie pratique de Kant
PHI 2680	3 A 1 js	Siècle des Lumières : aspects politiques
PHI 2690	3 H 1 js	Philosophie du droit

Bloc 85 G option minimum 0 cr., maximum 12 cr.

Philosophie et pensée scientifique

PHI 2005	3 H 1 js	Logique 2
PHI 2150	3 A 1 js	Épistémologie des sciences sociales
PHI 2160	3 A 1 js	Épistémologie des sciences exactes
PHI 2175	3 H 1 js	Logique philosophique
PHI 2180	3 A 1 js	Philosophie du langage
PHI 2305	3 A 1 js	Théories de la connaissance

Bloc 85 I option minimum 0 cr., maximum 6 cr.

Philosophie orientale

PHI 2950	3 H 1 js	Le confucianisme
PHI 2960	3 H 1 js	Naissance de la philosophie chinoise

Sauf exception autorisée, les cours au choix ne sont pas de si-
gle PHI.**Physique**B.Sc. spécialisé, orientation *générale*, orientation *avec stages* 1-200-1-0

Majeur 1-200-2-0

Mineur 1-200-4-0

(Voir aussi Mathématiques et Physique)

Information sur les programmes :

Richard Leonelli 343-7274

Information sur l'admission : 343-7076**1 Conditions d'admissibilité**Détenir le diplôme d'études collégiales (DEC) en sciences, let-
tres et arts ;**ou**détenir le diplôme d'études collégiales (DEC) en sciences de la na-
ture ;**ou**détenir tout autre diplôme d'études collégiales (DEC) ou faire la preuve
d'une formation scolaire équivalente et avoir réussi tous les cours du
bloc 10.10 (voir section 4) ou l'équivalent ;**ou**avoir atteint l'âge de 21 ans et posséder une préparation académique
adéquate et, s'il y a lieu, une expérience appropriée à ce programme
et avoir réussi tous les cours du bloc 10.10 (voir section 4) sauf Biolo-
gie 301.**2 Capacité d'accueil**La capacité d'accueil n'est pas limitée. La personne qui satisfait
aux conditions d'admission est admise sous réserve de la qualité du
dossier.**3 Remarques**3.1 Tout nouvel étudiant doit réussir le test de français imposé par
l'Université ou, s'il échoue au test, réussir les cours de français pres-
crits par l'Université pour obtenir son diplôme. Les étudiants qui au-
ront réussi l'Épreuve uniforme de français, langue d'enseignement et
littérature ou le Test de français du MEQ seront exemptés du test im-
posé par l'Université.3.2 Toutes les conditions d'admissibilité doivent être satisfaites
avant le 15 septembre pour une admission au trimestre d'automne ou
avant le 1^{er} février pour une admission au trimestre d'hiver.3.3 Un baccalauréat en éducation, option enseignement de la phy-
sique au secondaire est offert par la Faculté des sciences de l'éduca-
tion en collaboration avec la Faculté des arts et des sciences (pour
plus d'informations, voir les programmes d'enseignement au secon-
daire).En cas de refus au baccalauréat en éducation, le candidat sera
admis dans un programme de physique s'il satisfait aux conditions
d'admissibilité et aux critères de sélection et s'il a indiqué ce pro-
gramme parmi les quatre choix de programme possibles sur le formu-
laire de demande d'admission.3.4 Toute personne âgée de 21 ans ou plus qui ne détient pas le
DEC et qui a interrompu ses études depuis au moins un an doit avoir
acquis une formation scolaire démontrant des habiletés et des aptitu-
des à poursuivre des études universitaires en ayant suivi, par exem-
ple, des cours au collège ou à l'université à titre d'étudiant libre. Parmi
ces cours, on peut retrouver ceux du bloc 10.10 (voir section 4). Les
personnes concernées peuvent s'adresser, si elles le désirent, à un
conseiller pédagogique du Service de gestion des études et des pro-

grammes facultaires pour discuter de leur cheminement d'études (343-6519).

3.5 Ces programmes sont offerts à plein temps et à temps partiel.

Programme 1-200-1-0

Version 11

B.Sc. spécialisé en physique

J

L'orientation générale comprend les segments 01 et 71 avec 50 crédits obligatoires, 37 à option et 3 au choix.

L'orientation avec stages comprend les segments 01 et 72 avec 56 crédits obligatoires, 31 à option et 3 au choix.

Pour les deux orientations, le nombre de crédits en physique (PHY) doit être d'au moins 60 et d'au plus 66.

Segment 01 Commun aux deux orientations

Bloc 01 A obligatoire 27 cr.

Physique fondamentale

PHY 1441	3 AH 1	Électromagnétisme
PHY 1620	3 AH 1	Ondes et vibrations
PHY 1651	3 AH 1	Mécanique classique 1
PHY 1652	3 AH 1	Relativité 1
PHY 2215	4 AH 1	Physique thermique et statistique
PHY 2441	4 AH 1	Optique et ondes électromagnétiques
PHY 2810	4 AH 1	Mécanique quantique
PHY 3030	3 AH 1	Projet de fin d'études

Bloc 01 B obligatoire 9 cr.

Formation expérimentale

PHY 1501	3 H 1	Introduction à la physique expérimentale
PHY 2476	3 A 1	Physique expérimentale
PHY 3040	3 A 1	Laboratoire d'optique

Bloc 01 C obligatoire 11 cr.

Outils mathématiques de base

MAT 1400	4 AH 1	Calcul 1
MAT 1410	3 AH 1	Calcul 2
MAT 1600	4 AH 1	Algèbre linéaire 1

Bloc 01 D obligatoire 3 cr.

Outils informatiques de base

IFT 1969	3 AH 1 js	Programmation scientifique en C
----------	-----------	---------------------------------

Bloc 01 E option minimum 9 cr., maximum 15 cr.

Disciplines de la physique

PHY 2400	3 H 1	Physique des plasmas
PHY 2500	3 H 1	Physique de la matière condensée
PHY 2601	3 H 1	Physique subatomique
PHY 2701	3 H 1	Astronomie et astrophysique
PHY 2900	3 H 1	Biophysique

Bloc 01 F option minimum 3 cr., maximum 14 cr.

Physique avancée

PHY 3131	3 H 1	Mécanique classique 2
PHY 3214	3 A 1	Mécanique statistique
PHY 3441	4 A 1	Électromagnétisme avancé
PHY 3813	4 A 1	Mécanique quantique avancée

Bloc 01 G option minimum 3 cr., maximum 6 cr.

Outils mathématiques avancés

MAT 2130	3 AH 1	Variable complexe 1
MAT 2466	3 A 1 js	Analyse appliquée 1

Bloc 01 H option

minimum 0 cr., maximum 4 cr.

Outils mathématiques complémentaires

MAT 1720	4 AH 1	Probabilités 1
MAT 2115	3 H 1	Équations différentielles
MAT 2415	3 H 1	Modélisation mathématique
MAT 3362	3 A 1	Géométrie différentielle
MAT 3466	3 H 1	Analyse appliquée 2

Bloc 01 I option

minimum 0 cr., maximum 8 cr.

Outils informatiques complémentaires

IFT 1166	3 H 1	Programmation orientée objet en C
IFT 1571	4 AH 1	Modèles de recherche opérationnelle
MAT 1681	1 A 1	Méthodes de manipulations symboliques

Bloc 01 Y option

minimum 3 cr., maximum 6 cr.

Contribution d'autres disciplines

ANG 1967	3 AHE1 js	Anglais intermédiaire 1
BCM 1531	3 A 1	Introduction à la biochimie
BIO 1153	3 AH 1	Biologie cellulaire
BIO 2101	3 A 1	Biologie moléculaire
CHM 1993	3 H 1	Physicochimie générale
CHM 1994	2 A 1	Physicochimie générale 1A
CHM 2995	3 A 1	Physicochimie générale 2
ECN 1110	3 AH 1	Microéconomie : introduction
ECN 1111	3 AH 1	Macroéconomie : introduction
GEO 2122	3 AH 1 js	Climatologie
HEC 3015	3 AHE1 js	Management
HEC 3017	3 AHE1 js	Comptabilité de gestion
HST 1045	3 H 1	Introduction à l'histoire des sciences
PHI 1130	3 H 1	Analyse du discours scientifique
PHI 1635	3 H 1	Philosophie de l'esprit
PHI 2175	3 H 1	Logique philosophique

Segment 71 Propre à l'orientation générale

Bloc 71 A option minimum 0 cr., maximum 21 cr.

Compléments de physique

PHY 3012	3 A 1	Évolution des concepts en physique
PHY 3060	3 A 1	Méthodes numériques en physique
PHY 3070	3 H 1	Relativité 2
PHY 3075	3 H 1	Modélisation numérique en physique
PHY 3080	3 A 1	Applications des groupes en physique
PHY 3140	3 H 1	Hydrodynamique
PHY 3181	3 A 1	Méthodes géométriques en physique
PHY 3320	3 H 1	Optique moderne
PHY 3600	3 H 1	Physique nucléaire
PHY 3700	3 A 1	Atmosphère et environnement stellaires
PHY 3710	3 H 1	Structure et évolution stellaires
PHY 3830	3 H 1	Structure atomique et moléculaire

Segment 72 Propre à l'orientation avec stages

Bloc 72 A option minimum 0 cr., maximum 15 cr.

Compléments de physique

PHY 3012	3 A 1	Évolution des concepts en physique
PHY 3060	3 A 1	Méthodes numériques en physique
PHY 3070	3 H 1	Relativité 2
PHY 3075	3 H 1	Modélisation numérique en physique
PHY 3080	3 A 1	Applications des groupes en physique
PHY 3140	3 H 1	Hydrodynamique
PHY 3181	3 A 1	Méthodes géométriques en physique
PHY 3320	3 H 1	Optique moderne
PHY 3600	3 H 1	Physique nucléaire
PHY 3700	3 A 1	Atmosphère et environnement stellaires
PHY 3710	3 H 1	Structure et évolution stellaires
PHY 3830	3 H 1	Structure atomique et moléculaire

Bloc 72 B obligatoire 6 cr.

Stages

PHY 2031	3 E 1	Stage 1 en industrie
PHY 3031	3 E 1	Stage 2 en industrie

Sauf exception autorisée, les crédits au choix ne sont pas de sigle PHY.

Pour être admis aux études supérieures en physique, l'étudiant doit avoir suivi au moins trois des quatre cours PHY 3131, PHY 3214, PHY 3341, PHY 3813, de même que MAT 2130.

Pour être admis aux études supérieures en biophysique, l'étudiant doit avoir suivi un minimum de neuf crédits BCM 1531, BIO 1153, BIO 2101, CHM 2995, PHY 2900 et PHY 3030.

Programme 1-200-2-0 Version 10

Majeur en physique J

Ce programme totalise 44 crédits obligatoires, 13 à option et 3 au choix.

Le nombre de crédits en physique (PHY) doit être d'au moins 41 et d'au plus 43.

Segment 71

Bloc 71 A obligatoire 24 cr.

Physique fondamentale

PHY 1441	3	AH 1	Électromagnétisme
PHY 1620	3	AH 1	Ondes et vibrations
PHY 1651	3	AH 1	Mécanique classique 1
PHY 1652	3	AH 1	Relativité 1
PHY 2215	4	AH 1	Physique thermique et statistique
PHY 2441	4	AH 1	Optique et ondes électromagnétiques
PHY 2810	4	AH 1	Mécanique quantique

Bloc 71 B obligatoire 14 cr.

Outils mathématiques

MAT 1400	4	AH 1	Calcul 1
MAT 1410	3	AH 1	Calcul 2
MAT 1600	4	AH 1	Algèbre linéaire 1
MAT 2466	3	A 1 js	Analyse appliquée 1

Bloc 71 C obligatoire 3 cr.

Formation expérimentale

PHY 1501	3	H 1 j	Introduction à la physique expérimentale
----------	---	-------	--

Bloc 71 D obligatoire 3 cr.

Outils informatiques de base

IFT 1969	3	AH 1 js	Programmation scientifique en C
----------	---	---------	---------------------------------

Bloc 71 E option minimum 3 cr., maximum 14 cr.

Physique avancée

PHY 3131	3	H 1	Mécanique classique 2
PHY 3214	3	A 1	Mécanique statistique
PHY 3441	4	A 1	Électromagnétisme avancé
PHY 3813	4	A 1	Mécanique quantique avancée

Bloc 71 F option minimum 0 cr., maximum 12 cr.

Compléments de physique

PHY 2400	3	H 1	Physique des plasmas
PHY 2476	3	A 1	Physique expérimentale
PHY 2500	3	H 1	Physique de la matière condensée
PHY 2601	3	H 1	Physique subatomique
PHY 2701	3	H 1	Astronomie et astrophysique
PHY 2900	3	H 1	Biophysique
PHY 3012	3	A 1	Évolution des concepts en physique
PHY 3030	3	AH 1	Projet de fin d'études
PHY 3040	3	A 1	Laboratoire d'optique
PHY 3060	3	A 1	Méthodes numériques en physique
PHY 3070	3	H 1	Relativité 2
PHY 3075	3	H 1	Modélisation numérique en physique
PHY 3080	3	A 1	Applications des groupes en physique
PHY 3140	3	H 1	Hydrodynamique
PHY 3181	3	A 1	Méthodes géométriques en physique
PHY 3320	3	H 1	Optique moderne

PHY 3600	3	H 1 j	Physique nucléaire
PHY 3700	3	A 1 j	Atmosphère et environnement stellaires
PHY 3710	3	H 1 j	Structure et évolution stellaires
PHY 3830	3	H 1 j	Structure atomique et moléculaire

Bloc 71 G option minimum 0 cr., maximum 4 cr.

Outils informatiques complémentaires

IFT 1166	3	H 1 j	Programmation orientée objet en C
IFT 1571	4	AH 1 j	Modèles de recherche opérationnelle
MAT 1681	1	A 1 j	Méthodes de manipulations symboliques

Sauf exception autorisée, les crédits au choix ne sont pas de simple PHY.

Programme 1-200-4-0 Version 04

Mineur en physique J

Ce programme totalise 12 crédits obligatoires, 15 à option et 3 au choix.

Segment 71

Bloc 71 A obligatoire 12 cr.

Physique fondamentale

PHY 1441	3	AH 1	Électromagnétisme
PHY 1620	3	AH 1	Ondes et vibrations
PHY 1651	3	AH 1	Mécanique classique 1
PHY 1652	3	AH 1	Relativité 1

Bloc 71 B option minimum 0 cr., maximum 12 cr.

Outils mathématiques

MAT 1400	4	AH 1	Calcul 1
MAT 1410	3	AH 1	Calcul 2
MAT 1600	4	AH 1	Algèbre linéaire 1
MAT 1681	1	A 1 j	Méthodes de manipulations symboliques
MAT 2466	3	A 1 js	Analyse appliquée 1

Bloc 71 C option minimum 3 cr., maximum 15 cr.

Compléments de physique

PHY 1501	3	H 1	Introduction à la physique expérimentale
PHY 2215	4	AH 1	Physique thermique et statistique
PHY 2400	3	H 1	Physique des plasmas
PHY 2441	4	AH 1	Optique et ondes électromagnétiques
PHY 2476	3	A 1	Physique expérimentale
PHY 2500	3	H 1	Physique de la matière condensée
PHY 2601	3	H 1	Physique subatomique
PHY 2701	3	H 1	Astronomie et astrophysique
PHY 2810	4	AH 1	Mécanique quantique
PHY 2900	3	H 1	Biophysique
PHY 3012	3	A 1	Évolution des concepts en physique

Sauf exception autorisée, les crédits au choix ne sont pas de simple PHY.

Physique et Informatique

B.Sc. spécialisé bidisciplinaire 1-205-1-0

Information sur le programme :

Laurent Lewis 343-7721

343-6669

Information sur l'admission : 343-7076

1 Conditions d'admissibilité

Être titulaire du diplôme d'études collégiales (DEC) en sciences, lettres et arts ;

ou

être titulaire du diplôme d'études collégiales (DEC) en sciences de la nature ;

ou

être titulaire de tout autre diplôme d'études collégiales (DEC) ou faire la preuve d'une formation scolaire équivalente et avoir réussi tous les cours du bloc 10.10 (voir section 4), ou l'équivalent ;

ou

avoir atteint l'âge de 21 ans et posséder une préparation académique adéquate et, s'il y a lieu, une expérience appropriée à ce programme et avoir réussi tous les cours du bloc 10.10 (voir section 4) sauf Biologie 301.

2 Catégories de candidats

2.1 Collégien : toute personne qui détient un DEC ou qui est en voie de l'obtenir.

2.2 Universitaire : toute personne qui a suivi au moins douze (12) crédits de cours d'un programme universitaire à la date limite fixée pour le dépôt de la demande d'admission.

2.3 Adulte : toute personne âgée de 21 ans ou plus qui ne détient pas le DEC ou l'équivalent et qui a interrompu ses études depuis au moins un an et qui a accumulé au moins 24 crédits de cours universitaires.

2.4 Étranger : toute personne qui n'a ni la citoyenneté canadienne ni le statut de résident permanent.

2.5 Cas particulier : toute personne âgée de plus de 21 ans qui a complété au moins 24 crédits universitaires après un arrêt d'au moins cinq (5) ans avant lequel elle a suivi des cours de niveau collégial ou universitaire où elle a obtenu des résultats faibles.

3 Capacité d'accueil

La capacité d'accueil en première année est limitée et elle est répartie au prorata des demandes entre les différentes catégories sous réserve de l'excellence des dossiers.

4 Critères de sélection

4.1 Pour les collégiens et les universitaires

L'excellence du dossier scolaire constitue le seul critère de sélection. Dans l'évaluation du dossier scolaire des universitaires, l'importance relative du dossier universitaire par rapport à celui du collégial est égale au nombre de crédits de cours universitaires multiplié par 2 %.

4.2 Pour les autres catégories

Les dossiers sont étudiés par la Faculté et le Registrariat.

4.3 Pour les cas particuliers

Le dossier est étudié sur la base d'au moins 24 crédits accumulés après le retour aux études.

5 Remarques

5.1 Tout nouvel étudiant doit réussir le test de français imposé par l'Université ou, s'il échoue au test, réussir les cours de français prescrits par l'Université pour obtenir son diplôme. Les étudiants qui auront réussi l'Épreuve uniforme de français, langue d'enseignement et littérature ou le Test de français du MEQ seront exemptés du test imposé par l'Université.

5.2 Toutes les conditions d'admissibilité doivent être satisfaites avant le 15 septembre pour une admission au trimestre d'automne ou avant le 1^{er} février pour une admission au trimestre d'hiver.

5.3 Les 24 crédits de cours universitaires exigés des adultes peuvent comprendre certains cours du bloc 10.10 (voir section 4).

5.4 Ce programme est offert à plein temps et à temps partiel.

B.Sc. spécialisé bidisciplinaire en Physique et Informatique

J

Ce programme totalise 70 crédits obligatoires, 14 à option et 6 au choix.

L'étudiant doit prendre au moins 9 crédits de niveau 3000 librement répartis entre les sigles IFT et PHY.

Segment 70

Bloc 70 A obligatoire 27 cr.

Physique fondamentale

PHY 1441	3	AH 1	Électromagnétisme
PHY 1501	3	H 1	Introduction à la physique expérimentale
PHY 1620	3	AH 1	Ondes et vibrations
PHY 1651	3	AH 1	Mécanique classique 1
PHY 1652	3	AH 1	Relativité 1
PHY 2215	4	AH 1	Physique thermique et statistique
PHY 2441	4	AH 1	Optique et ondes électromagnétiques
PHY 2810	4	AH 1	Mécanique quantique

Bloc 70 B obligatoire 28 cr.

Informatique fondamentale

IFT 1010	4	AH 1	Programmation 1
IFT 1020	4	AH 1	Programmation 2
IFT 1063	4	AH 1	Structures discrètes en informatique
IFT 1213	4	AH 1	Architecture des ordinateurs 1
IFT 1571	4	AH 1	Modèles de recherche opérationnelle
IFT 2010	4	AH 1	Structures de données
IFT 2121	4	AH 1	Introduction à l'algorithmique

Bloc 70 C obligatoire 15 cr.

Outils mathématiques

MAT 1400	4	AH 1	Calcul 1
MAT 1410	3	AH 1	Calcul 2
MAT 1600	4	AH 1	Algèbre linéaire 1
MAT 1978	4	AH 1	Probabilités et statistique

Bloc 70 D option minimum 0 cr., maximum 14 cr.

Compléments de physique

PHY 2400	3	H 1	Physique des plasmas
PHY 2476	3	A 1	Physique expérimentale
PHY 2500	3	H 1	Physique de la matière condensée
PHY 2601	3	H 1	Physique subatomique
PHY 2701	3	H 1	Astronomie et astrophysique
PHY 2900	3	H 1	Biophysique
PHY 3060	3	A 1	Méthodes numériques en physique
PHY 3070	3	H 1	Relativité 2
PHY 3075	3	H 1	Modélisation numérique en physique
PHY 3080	3	A 1	Applications des groupes en physique
PHY 3131	3	H 1	Mécanique classique 2
PHY 3140	3	H 1	Hydrodynamique
PHY 3181	3	A 1	Méthodes géométriques en physique
PHY 3214	3	A 1	Mécanique statistique
PHY 3320	3	H 1	Optique moderne
PHY 3441	4	A 1	Électromagnétisme avancé
PHY 3600	3	H 1	Physique nucléaire
PHY 3700	3	A 1	Atmosphère et environnement stellaires
PHY 3710	3	H 1	Structure et évolution stellaires
PHY 3813	4	A 1	Mécanique quantique avancée
PHY 3830	3	H 1	Structure atomique et moléculaire

Bloc 70 E option minimum 0 cr., maximum 16 cr.

Compléments d'informatique

IFT 1225	4	AH 1	Architecture des ordinateurs 2
IFT 2030	4	AH 1	Concepts des langages de programmation
IFT 2102	4	AH 1	Introduction à l'informatique théorique
IFT 2240	4	AH 1	Systèmes d'exploitation
IFT 2251	4	AH 1	Génie logiciel

IFT 2421	4 H 1	Introduction aux algorithmes numériques
IFT 2504	4 A 1	Techniques d'optimisation 1
IFT 3030	4 A 1	Bases de données
IFT 3051	4 AHE1	Projet d'informatique
IFT 3060	4 H 1	Langages de programmation et compilation
IFT 3162	4 A 1	Analyse des langages de programmation
IFT 3220	4 A 1	Technologie de l'Internet
IFT 3240	4 H 1	Simulation et modèles
IFT 3310	4 A 1	Génie logiciel avancé
IFT 3320	4 H 1	Télé-informatique
IFT 3330	4 A 1	Intelligence artificielle : introduction
IFT 3350	4 H 1	Infographie
IFT 3370	4 H 1	Informatique théorique
IFT 3380	4 H 1	Architecture d'ordinateurs contemporains
IFT 3512	4 H 1	Technique d'optimisation 2
IFT 3540	4 A 1	Graphes et réseaux
IFT 3651	4 A 1	Modèles stochastiques

Bloc 70 F option minimum 0 cr., maximum 6 cr.

Outils mathématiques complémentaires

MAT 2115	3 H 1	Équations différentielles
MAT 2130	3 AH 1	Variable complexe 1
MAT 2415	3 H 1	Modélisation mathématique
MAT 2466	3 A 1	Analyse appliquée 1
MAT 3466	3 H 1	Analyse appliquée 2

Les six crédits au choix peuvent être de tout sigle, y compris IFT et PHY.

Pour être admis aux études supérieures en physique l'étudiant doit avoir suivi au moins trois des quatre cours PHY 3131, PHY 3214, PHY 3441, PHY 3812, de même que MAT 2130.

Psychoéducation

B.Sc. spécialisé 1-210-1-0

Information sur le programme :

Yolande Tanguay

343-6111 poste 2514

Information sur l'admission :

343-7076

1 Conditions d'admissibilité

1.1 Détenir le diplôme d'études collégiales (DEC) en sciences humaines, version révisée de 1991 ;

ou

détenir le diplôme d'études collégiales (DEC) en sciences, lettres et arts ;

ou

détenir le diplôme d'études collégiales (DEC) en sciences de la nature ;

ou

détenir tout autre diplôme d'études collégiales (DEC) ou faire la preuve d'une formation scolaire équivalente et avoir réussi tous les cours du bloc 10.2 ou 10.3 ou 10.9 ou 10.12 (voir section 4), ou l'équivalent ;

ou

avoir atteint l'âge de 21 ans et posséder une préparation académique adéquate et, s'il y a lieu, une expérience appropriée à ce programme et avoir réussi tous les cours du bloc 10.2 ou 10.3 ou 10.9 ou 10.12 (voir section 4), ou l'équivalent.

1.2 Réussir les examens psychologiques de l'École de psychoéducation. Ces examens sont éliminatoires.

2 Catégories de candidats

2.1 Collégien : toute personne qui détient un DEC ou qui est en voie de l'obtenir.

2.2 Universitaire : toute personne qui a suivi au moins douze (12) crédits de cours d'un programme universitaire à la date limite fixée pour le dépôt de la demande d'admission.

2.3 Adulte : toute personne âgée de 21 ans ou plus qui ne détient pas le DEC ou l'équivalent et qui a interrompu ses études depuis au moins un an et qui a accumulé au moins 24 crédits de cours universitaires.

2.4 Étranger : toute personne qui n'a ni la citoyenneté canadienne ni le statut de résident permanent.

2.5 Cas particulier : toute personne âgée de plus de 21 ans qui a complété au moins 24 crédits universitaires après un arrêt d'au moins cinq (5) ans avant lequel elle a suivi des cours de niveau collégial ou universitaire où elle a obtenu des résultats faibles.

3 Capacité d'accueil

La capacité d'accueil en première année est limitée et elle est répartie au prorata des demandes entre les différentes catégories sous réserve de l'excellence des dossiers.

4 Critères de sélection

4.1 Pour les collégiens

Tous les candidats dont la cote de rendement collégial (CRC) est suffisante sont convoqués aux examens psychologiques de l'École de psychoéducation.

Par la suite, l'excellence du dossier scolaire constitue le seul critère de sélection.

4.2 Pour les universitaires

Tous les candidats sont convoqués aux examens psychologiques de l'École de psychoéducation.

L'excellence du dossier scolaire constitue le seul critère de sélection. Dans l'évaluation du dossier scolaire des universitaires, l'importance relative du dossier universitaire par rapport à celui du collège est égale au nombre de crédits de cours universitaires multiplié par 2 %.

4.3 Pour les adultes

Tous les candidats sont convoqués aux examens psychologiques de l'École de psychoéducation.

Un classement est établi, qui tient compte de la scolarité antérieure et de l'expérience pertinente sur le marché du travail, ainsi que du résultat aux examens psychologiques.

4.4 Pour les cas particuliers

Tous les candidats sont convoqués aux examens psychologiques de l'École de psychoéducation.

Le dossier est étudié sur la base d'au moins 24 crédits accumulés après le retour aux études.

5 Remarques

5.1 Tout nouvel étudiant doit réussir le test de français imposé par l'Université ou, s'il échoue au test, réussir les cours de français prescrits par l'Université pour obtenir son diplôme. Les étudiants qui auront réussi l'Épreuve uniforme de français, langue d'enseignement et littérature ou le Test de français du MEQ seront exemptés du test imposé par l'Université.

5.2 Toutes les conditions d'admissibilité doivent être satisfaites avant le 15 septembre.

5.3 Ce programme doit être suivi à plein temps. Les personnes qui ont une expérience de travail dans le domaine peuvent s'inscrire à temps partiel.

Statistiques d'admission (automne 1999)

	Collégiens	Autres
Demandes	493	212
Refus	60	40
Offres d'admission	157	83
Capacité d'accueil	87	38

Cote de rendement collégial (CRC) du dernier collégien admis : 22.820

B.Sc. spécialisé en psychoéducation**J**

Ce programme totalise 60 crédits obligatoires (dont 12 de stages) 24 à option et 6 au choix.

Segment 70

Bloc 70 A obligatoire 33 cr.

Fondements

PSE 1100	3 A 1 j	Introduction à la psychoéducation
PSE 1102	3 AH 1 j	Développement socio-affectif 1
PSE 1103	3 H 1 j	Développement socio-affectif 2
PSE 1104	3 AH 1 j	Développement cognitif
PSE 1106	3 AH 1 j	Écologie sociale du développement
PSE 1107	3 A 1 j	Méthodologie scientifique
PSE 1108	3 H 1 j	Analyses statistiques 1
PSE 2105	3 A 1 j	Inadaptation, petite enfance et enfance
PSE 2106	3 A 1 j	Inadaptation au cours de l'adolescence
PSE 2111	3 H 1 j	Modèles de prévention et d'intervention
PSY 1085	3 AH 1 j	Les grands processus d'apprentissage

Bloc 70 B option minimum 9 cr., maximum 9 cr.

Compléments aux fondements

CRI 3341	3 AH 1 j	Drogues et criminalité
CRI 3420	3 AH 1 j	La femme et la question criminelle
CRI 3540	3 AH 1 j	Les minorités et la question criminelle
CRI 3540G	3 H 1 js	Les minorités et la question criminelle
PSY 1035	3 AH 1 j	Psychologie physiologique
PSY 1045	3 AH 1 j	Motivation et émotion
PSY 1075	3 AHE1 js	Psychologie sociale
PSY 1105	3 AHE1 js	Psychologie de la personnalité
PSY 1115	3 AH 1 j	Psychopathologie : introduction
PSY 2990	3 AH 1 js	Identité et rapports interculturels
PSY 3035	3 A 1 j	Psychopharmacologie : introduction
PSY 3046	3 A 1 j	Psychologie de la conscience
PSY 3079	3 H 1 j	Psychologie comparée des sexes
PSY 3083	3 A 1 j	Mémoire humaine
PSY 3094	3 H 1 j	Jeunesse et maturité
PSY 3095	3 H 1 j	Viellissement
PSY 3098	3 A 1 j	Sexualité et cycle de vie
PSY 3106	3 H 1 j	Personnalité : atelier d'intégration
PSY 3112	3 H 1 j	Pathologie : conception dynamique
PSY 3113	3 A 1 j	Pathologie : conception behaviorale
PSY 3116	3 H 1 j	Sociopathologie
SVS 1151	3 H 1 j	Condition féminine et service social
SVS 1363	3 AE 1 j	Problèmes sociaux et acteurs sociaux
SVS 1365	3 H 1 j	Problèmes sociaux et identité
SVS 2376	3 A 1 j	Famille : système et structure
SVS 2804	3 H 1 s	Fonctionnement et gestion des groupes
SVS 3745	3 H 1 j	Pratiques en milieu ethnique minoritaire
SVS 3807	3 A 1 js	Jeunesse et action communautaire

Bloc 70 C obligatoire 27 cr.

Formation professionnelle

PSE 1109	3 HE 1 j	Réseau des services à la jeunesse
PSE 2103	3 H 1 j	Instruments de mesure et d'évaluation
PSE 2104	3 A 1 j	Observation des comportements
PSE 2108	3 H 1 j	Méthodologie de l'intervention 1
PSE 2109	6 A 2 j	Stages
PSE 3104	3 H 1 j	Méthodologie de l'intervention 2
PSE 3117	6 A 2 j	Stages

Bloc 70 D option minimum 12 cr., maximum 12 cr.

Compléments à la formation professionnelle

PSE 3105	3 H 1 j	Étude de cas et plans d'intervention
PSE 3106	3 H 1 j	Interventions auprès de la famille
PSE 3107	3 A 1 j	Interventions en milieu scolaire
PSE 3108	3 A 1 j	Interventions dans la communauté
PSE 3109	3 A 1 j	Interventions en milieu résidentiel
PSE 3111	3 E 1 j	La relation psychoéducative

PSE 3115	3 H 1 j	Fonctionnement cognitif et intervention
PSE 3121	3 H 1 j	Identité, pratiques et éthique
PSE 3122	3 A 1 j	Interventions en contexte d'autorité
PSE 3123	3 A 1 j	L'enfant maltraité
PSE 3124	3 A 1 j	Prévention des troubles de l'attachement

Bloc 70 Y option minimum 3 cr., maximum 3 cr.

Compléments de formation

ANT 1900	3 AHE1 js	Introduction à l'anthropologie
ANT 1965	3 H 1 s	Hommes, femmes et culture
ANT 1982	3 AHE1 js	Groupes ethniques et anthropologie
ANT 2042	3 A 1 j	Problèmes d'ethnologie urbaine
COM 2355	3 AH 1 j	Communication et recherche sociale
CRI 1950	3 AH 1 js	Introduction à la criminologie
CRI 3213	3 AH 1 j	Initiation aux méthodes qualitatives
GER 2021	3 AHE1	Santé mentale et vieillissement
GER 2021D	3 AHE1	Santé mentale et vieillissement
PHI 1400	3 A 1 j	Questions d'éthique contemporaines
SOL 1100	3 A 1 j	Introduction à la sociologie
SOL 1970	3 AHE1 js	Sociologie du Québec
SOL 2104	3 HE 1 j	Relations ethniques
SOL 3406	3 A 1 j	Sociologie de la jeunesse
SOL 3503	3 A 1 j	Sociologie de la famille

Sauf exception autorisée, les cours au choix ne sont pas de simple PSE.

Psychoéducation

Mineur 1-210-4-0

Information sur le programme :

Yolande Tanguay 343-6111 poste 2530

Information sur l'admission :

343-7076

1 Conditions d'admissibilité

Détenir le diplôme d'études collégiales (DEC) ou faire la preuve d'une formation scolaire équivalente ;

ou

avoir atteint l'âge de 21 ans et posséder une préparation académique adéquate et, s'il y a lieu, une expérience appropriée à ce programme.

2 Capacité d'accueil

La capacité d'accueil est limitée.

3 Critère de sélection

L'excellence du dossier scolaire constitue le seul critère de sélection. L'importance relative du dossier universitaire par rapport à celui du collège est égale au nombre de crédits de cours universitaires multiplié par 2 %.

4 Remarques

4.1 Tout nouvel étudiant doit réussir le test de français imposé par l'Université ou, s'il échoue au test, réussir les cours de français prescrits par l'Université pour obtenir son diplôme. Les étudiants qui auront réussi l'Épreuve uniforme de français, langue d'enseignement et littérature ou le Test de français du MEQ seront exemptés du test imposé par l'Université.

4.2 Ce programme est offert à plein temps.

Statistiques d'admission (automne 1999)

	Collégiens	Autres
Demandes	29	47
Refus	2	15
Offres d'admission	10	14
Capacité d'accueil totale	9	16

Cote de rendement collégial (CRC) du dernier collégien admis : 22.820

Mineur en psychoéducation

Ce programme totalise 24 crédits obligatoires, 3 à option et 3 au choix.

Segment 70

Bloc 70 A	obligatoire	24 cr.
Fondements		
PSE 1100	3 A 1	Introduction à la psychoéducation
PSE 1102	3 AH 1	Développement socio-affectif 1
PSE 1103	3 H 1	Développement socio-affectif 2
PSE 1104	3 AH 1	Développement cognitif
PSE 1106	3 AH 1	Écologie sociale du développement
PSE 1107	3 A 1	Méthodologie scientifique
PSE 1109	3 HE 1	Réseau des services à la jeunesse
PSY 1085	3 AH 1	Les grands processus d'apprentissage
Bloc 70 B		
	option	minimum 3 cr., maximum 3 cr.
Compléments		
PSE 1108	3 H 1	Analyses statistiques 1
PSE 2103	3 H 1	Instruments de mesure et d'évaluation
PSE 2105	3 A 1	Inadaptation, petite enfance et enfance
PSE 2106	3 A 1	Inadaptation au cours de l'adolescence
PSE 2111	3 H 1	Modèles de prévention et d'intervention
PSY 1035	3 AH 1	Psychologie physiologique

Psychologie

B.Sc. spécialisé 1-220-1-0
Majeur 1-220-2-0

Information sur les programmes :

Judith Comeau 343-6508

Information sur l'admission : 343-7076

1 Conditions d'admissibilité

Détenir le diplôme d'études collégiales (DEC) en sciences humaines, version révisée de 1991 et avoir réussi les cours suivants : Formation complémentaire en méthodes quantitatives 201-300-92

ou
Statistiques en sciences humaines 952-024-93

et

Biologie 921 ;

ou

détenir le diplôme d'études collégiales (DEC) en sciences, lettres et arts ;

ou

détenir le diplôme d'études collégiales (DEC) en sciences de la nature ;

ou

détenir tout autre diplôme d'études collégiales (DEC) ou faire la preuve d'une formation scolaire équivalente et avoir réussi tous les cours du bloc 10.1 ou 10.9 (voir section 4), ou l'équivalent ;

ou

avoir atteint l'âge de 21 ans et posséder une préparation académique adéquate et, s'il y a lieu, une expérience appropriée à ce programme et avoir réussi les cours du bloc 10.1 ou 10.9 (voir section 4), ou l'équivalent.

2 Catégories de candidats

2.1 Collégien : toute personne qui détient un DEC ou qui est en voie de l'obtenir.

2.2 Universitaire : toute personne qui a suivi au moins douze (12) crédits de cours d'un programme universitaire à la date limite fixée pour le dépôt de la demande d'admission.

2.3 Adulte : toute personne âgée de 21 ans ou plus qui ne détient pas le DEC ou l'équivalent et qui a interrompu ses études depuis au moins un an et qui a accumulé au moins 24 crédits de cours universitaires.

2.4 Étranger : toute personne qui n'a ni la citoyenneté canadienne ni le statut de résident permanent.

2.5 Cas particulier : toute personne âgée de plus de 21 ans qui a complété au moins 24 crédits universitaires après un arrêt d'au moins cinq (5) ans avant lequel elle a suivi des cours de niveau collégial ou universitaire où elle a obtenu des résultats faibles.

3 Capacité d'accueil

La capacité d'accueil est limitée et elle est répartie au prorata des demandes entre les différentes catégories sous réserve de la qualité des dossiers.

4 Critères de sélection

4.1 Pour les collégiens et les universitaires

L'excellence du dossier scolaire constitue le seul critère de sélection. Dans l'évaluation du dossier scolaire des universitaires, l'importance relative du dossier universitaire par rapport à celui du collège est égale au nombre de crédits de cours universitaires multiplié par 2 %.

4.2 Pour les autres catégories

Les dossiers sont étudiés par la Faculté et le Registrariat.

4.3 Pour les cas particuliers

Le dossier est étudié sur la base d'au moins 24 crédits accumulés après le retour aux études.

5 Remarques

5.1 Tout nouvel étudiant doit réussir le test de français imposé par l'Université ou, s'il échoue au test, réussir les cours de français prescrits par l'Université pour obtenir son diplôme. Les étudiants qui auront réussi l'Épreuve uniforme de français, langue d'enseignement et littérature ou le Test de français du MEQ seront exemptés du test imposé par l'Université.

5.2 Toutes les conditions d'admissibilité doivent être satisfaites avant le 15 septembre.

5.3 La capacité d'accueil englobant les programmes de baccalauréat et de majeur, il est préférable de n'indiquer sur le formulaire de demande d'admission qu'un seul de ces programmes et d'inscrire comme autre choix un programme d'une autre discipline.

5.4 Un certificat en Santé mentale : fondements et pratiques d'intervention est offert conjointement par la Faculté des arts et des sciences et la Faculté de l'éducation permanente (pour plus d'informations, voir *Santé mentale* dans la section de la Faculté de l'éducation permanente).

5.5 Les 24 crédits de cours universitaires exigés des adultes peuvent comprendre certains cours des blocs 10.1 et 10.9 (voir section 4).

5.6 Ces programmes doivent être suivis à plein temps.

Statistiques d'admission (automne 1999)

	Collégiens	Autres
Demandes	769	299
Refus	30	60
Offres d'admission	560	181
Capacité d'accueil	216	84

Cote de rendement collégial (CRC) du dernier collégien admis : 22.000

B.Sc. spécialisé en psychologie**J**

Ce programme totalise 48 crédits obligatoires, 36 à option et 6 au choix.

Segment 01

Bloc 01 A	obligatoire	15 cr.
PSY 1003	3 H 1	La mesure en psychologie
PSY 1004	3 A 1	Techniques d'analyse en psychologie 1
PSY 1006	3 A 1	Méthodologie scientifique 1
PSY 1007	3 AH 1	Laboratoire 1
PSY 1008	3 AHE 1	Techniques d'analyse en psychologie 2

Bloc 01 B	option	minimum 0 cr., maximum 15 cr.
PSY 3000	3 H 1	Méthodologie scientifique 2
PSY 3002	3 H 1	L'évaluation psychologique
PSY 3003	3 H 1	Atelier de psychométrie
PSY 3005	3 H 1	Techniques d'analyse en psychologie 3
PSY 3006	3 H 1	Modèles non paramétriques en psychologie
PSY 3007	3 H 1	Utilisation d'ordinateurs en psychologie
PSY 3008	3 AH 1	Laboratoire 2
PSY 3009	3 AH 1	Laboratoire 3

Bloc 01 C	option	minimum 0 cr., maximum 9 cr.
PHI 1005	3 A 1	Logique 1
PHI 1130	3 H 1	Analyse du discours scientifique
PHI 1200	3 A 1	Anthropologie philosophique
PHI 1710	3 A 1	Éléments de philosophie anglo-américaine
PSY 3027	3 A 1	La théorie des systèmes en psychologie
PSY 3028	3 A 1	Épistémologie et psychologie

Bloc 01 D	obligatoire	3 cr.
PSY 3022	3 H 1	Histoire critique de la psychologie

Segment 02

Bloc 02 D	obligatoire	3 cr.
PSY 1035	3 A 1	Psychologie physiologique

Bloc 02 E	option	minimum 0 cr., maximum 6 cr.
PSY 3032	3 A 1	Neuropsychologie humaine
PSY 3033	3 H 1	Neuropsychologie sensorielle
PSY 3034	3 A 1	Psychophysiologie de la mémoire
PSY 3035	3 A 1	Psychopharmacologie : introduction

Bloc 02 F	obligatoire	3 cr.
PSY 1045	3 H 1	Motivation et émotion

Bloc 02 G	option	minimum 0 cr., maximum 6 cr.
PSY 3043	3 H 1	Motivation, activation et comportement
PSY 3044	3 A 1	Anxiété, conflit et frustration
PSY 3045	3 H 1	Psychophysiologie de l'affectivité
PSY 3046	3 H 1	Psychologie de la conscience
PSY 3047	3 H 1	Expression des émotions
PSY 3048	3 A 1	Psychologie de la santé 1
PSY 3049	3 A 1	Motivation : approche expérientielle
PSY 3248	3 H 1	Psychologie de la santé 2

Bloc 02 H	obligatoire	3 cr.
PSY 1055	3 H 1	Psychologie de la perception

Bloc 02 I	option	minimum 0 cr., maximum 6 cr.
GEO 2232	3 AH 1	Géographie sociale et des populations
PSY 3051	3 A 1	Psychophysiologie de la perception
PSY 3052	3 H 1	Traitement d'information perceptive
PSY 3053	3 A 1	Perception : genèse et aspects personnels

Bloc 02 J	obligatoire	3 cr.
PSY 1065	3 AE 1	Processus cognitifs 1

Bloc 02 K	option	minimum 0 cr., maximum 6 cr.
LNG 1955	3 E 1	Notions générales de linguistique
PHI 1300	3 A 1	Philosophie de la connaissance
PSY 3060	3 H 1	Développement intellectuel (Piaget)
PSY 3061	3 H 1	Modèles de la théorie opératoire
PSY 3062	3 H 1	L'intelligence
PSY 3063	3 H 1	Processus cognitif 2
PSY 3064	3 A 1	Fonction symbolique et langage
PSY 3065	3 H 1	Psycholinguistique

Bloc 02 L	obligatoire	3 cr.
PSY 1075	3 AE 1	Psychologie sociale

Bloc 02 M	option	minimum 0 cr., maximum 6 cr.
ANT 1950	3 A 1	Éléments d'anthropologie culturelle
PSY 3071	3 A 1	Relations interpersonnelles
PSY 3072	3 H 1	Relations intergroupes
PSY 3073	3 H 1	Psychologie des groupes et organisations
PSY 3074	3 A 1	Individu et monde du travail
PSY 3075	3 H 1	Psychologie de l'environnement
PSY 3076	3 A 1	Les processus sociocognitifs
PSY 3078	3 A 1	Éthologie sociale
PSY 3079	3 H 1	Psychologie comparée des sexes
PSY 3084	3 H 1	Identités et interactions sociales

Bloc 02 N	obligatoire	3 cr.
PSY 1085	3 A 1	Les grands processus d'apprentissage

Bloc 02 O	option	minimum 0 cr., maximum 6 cr.
PSY 3081	3 A 1	L'apprentissage en interaction
PSY 3082	3 A 1	Apprentissage : explications théoriques
PSY 3083	3 A 1	Mémoire humaine

Bloc 02 P	obligatoire	3 cr.
PSY 1095	3 H 1	Psychologie du développement

Bloc 02 Q	option	minimum 0 cr., maximum 6 cr.
PSY 3090	3 H 1	Psychologie du nourrisson
PSY 3091	3 A 1	Seconde enfance et période préscolaire
PSY 3092	3 A 1	Enfance et milieux éducatifs
PSY 3093	3 A 1	Adolescence
PSY 3094	3 H 1	Jeunesse et maturité
PSY 3095	3 H 1	Vieillesse
PSY 3096	3 H 1	Famille et développement de l'enfant
PSY 3097	3 H 1	Aspects vocationnels du développement
PSY 3098	3 A 1	Sexualité et cycle de vie

Bloc 02 R	obligatoire	3 cr.
PSY 1105	3 AE 1	Psychologie de la personnalité

Bloc 02 S	option	minimum 0 cr., maximum 6 cr.
PSY 3103	3 A 1	Personnalité : approche dynamique
PSY 3104	3 H 1	Personnalité : approche behaviorale
PSY 3105	3 A 1	Personnalité : approche phénoménologique
PSY 3106	3 A 1	Personnalité : atelier d'intégration

Bloc 02 T	obligatoire	3 cr.
PSY 1115	3 H 1	Psychopathologie : introduction

Bloc 02 U	option	minimum 0 cr., maximum 6 cr.
CRI 1950	3 AH 1	Introduction à la criminologie
PSY 3112	3 H 1	Pathologie : conception dynamique
PSY 3113	3 A 1	Pathologie : conception behaviorale
PSY 3114	3 H 1	Les troubles mentaux graves
PSY 3116	3 H 1	Sociopathologie
PSY 3117	3 H 1	Psychologie de la délinquance
PSY 3118	3 A 1	Psychopathologie : enfant et adolescent

Bloc 02 V	obligatoire	3 cr.
PSY 1126	3 A 1	Modèles d'intervention

Bloc 02 W	<i>option</i>	<i>minimum 0 cr., maximum 12 cr.</i>
PSY 2122	3 AH 1 j	Atelier d'observation 1
PSY 2123	3 AH 1 j	Atelier d'observation 2
PSY 2125	3 H 1 j	Communication et intervention
PSY 3126	3 H 1 j	Problématique du changement
PSY 3127	3 H 1 j	Problématique de la prévention
PSY 3129	3 A 1 j	Méthodes et techniques d'entrevues

Segment 81

Bloc 81 Z	<i>option</i>	<i>minimum 3 cr., maximum 9 cr.</i>
ANT 1900	3 AHE1 js	Introduction à l'anthropologie
BCM 1984	3 A 1 js	Définition biochimique de la vie
BIO 1803	3 H 1 js	Écologie générale
BIO 3862	3 H 1 js	Introduction à l'éthologie
CHM 1955	3 H 1 js	Chimie et société
COM 2210	3 A 1 j	Impacts des nouvelles technologies
CRI 1151	3 A 1 j	Justice criminelle 1
CRI 3341	3 AH 1 j	Drogues et criminalité
DMO 1000	3 AH 1 js	Éléments de démographie
ECN 1311	4 A 1 j	Problèmes économiques contemporains
ECN 1600	3 H 1 j	Histoire de la pensée économique 1
FRA 3018	3 A 1 j	Littérature et société
GEO 1212	3 A 1 j	L'organisation spatiale
GEO 1222	3 H 1 j	Le système monde
GEO 2112	3 A 1 js	Phytogéographie
GLG 1952	3 AH 1 js	Géologie générale
IFT 1800	3 AHE1 js	Initiation à l'informatique
IFT 1810	3 AHE1 js	Initiation à la programmation
IFT 1985	3 AHE1 js	Traitement informatique des textes
IFT 1990	3 AH 1 js	Informatique pour sciences sociales
PHY 1971	3 AH 1 js	Astronomie générale
POL 1951	3 AH 1 js	Éléments de politique
POL 1953	3 AH 1 js	Institutions politiques Canada - Québec
POL 1954	3 AH 1 js	Relations internationales
REI 1010	3 A 1 j	Introduction aux relations industrielles
SOL 1952	3 AH 1 js	Introduction aux concepts sociologiques
SOL 1970	3 AH 1 js	Sociologie du Québec
SVS 1985	3 AHE1 js	Législation sociale

Programme 1-220-2-0 Version 02

Majeur en psychologie

Ce programme totalise 48 crédits obligatoires, 9 à option et 3 au choix.

Segment 01

Bloc 01 A	<i>obligatoire</i>	<i>15 cr.</i>
PSY 1003	3 H 1 j	La mesure en psychologie
PSY 1004	3 A 1 j	Techniques d'analyse en psychologie 1
PSY 1006	3 A 1 j	Méthodologie scientifique 1
PSY 1007	3 AH 1 j	Laboratoire 1
PSY 1008	3 AHE1 j	Techniques d'analyse en psychologie 2

Bloc 01 B	<i>option</i>	<i>minimum 0 cr., maximum 9 cr.</i>
PSY 3000	3 H 1 j	Méthodologie scientifique 2
PSY 3002	3 H 1 j	L'évaluation psychologique
PSY 3003	3 H 1 j	Atelier de psychométrie
PSY 3005	3 H 1 j	Techniques d'analyse en psychologie 3
PSY 3006	3 H 1 j	Modèles non paramétriques en psychologie
PSY 3007	3 H 1 j	Utilisation d'ordinateurs en psychologie
PSY 3008	3 AH 1 j	Laboratoire 2
PSY 3009	3 AH 1 j	Laboratoire 3

Bloc 01 C	<i>option</i>	<i>minimum 0 cr., maximum 9 cr.</i>
PHI 1005	3 A 1 j	Logique 1
PHI 1130	3 H 1 j	Analyse du discours scientifique
PHI 1200	3 A 1 js	Anthropologie philosophique
PHI 1710	3 A 1 j	Éléments de philosophie anglo-américaine
PSY 3027	3 A 1 j	La théorie des systèmes en psychologie
PSY 3028	3 A 1 j	Épistémologie et psychologie

Bloc 01 D	<i>obligatoire</i>	<i>3 cr.</i>
PSY 3022	3 H 1 j	Histoire critique de la psychologie

Segment 02

Bloc 02 D	<i>obligatoire</i>	<i>3 cr.</i>
PSY 1035	3 A 1 j	Psychologie physiologique

Bloc 02 E	<i>option</i>	<i>minimum 0 cr., maximum 6 cr.</i>
PSY 3032	3 A 1 j	Neuropsychologie humaine
PSY 3033	3 H 1 j	Neuropsychologie sensorielle
PSY 3034	3 A 1 j	Psychophysiologie de la mémoire
PSY 3035	3 A 1 j	Psychopharmacologie : introduction

Bloc 02 F	<i>obligatoire</i>	<i>3 cr.</i>
PSY 1045	3 H 1 j	Motivation et émotion

Bloc 02 G	<i>option</i>	<i>minimum 0 cr., maximum 6 cr.</i>
PSY 3043	3 H 1 j	Motivation, activation et comportement
PSY 3044	3 A 1 j	Anxiété, conflit et frustration
PSY 3045	3 H 1 j	Psychophysiologie de l'affectivité
PSY 3046	3 H 1 j	Psychologie de la conscience
PSY 3047	3 H 1 j	Expression des émotions
PSY 3048	3 A 1 j	Psychologie de la santé 1
PSY 3049	3 A 1 j	Motivation : approche expérientielle
PSY 3248	3 H 1 j	Psychologie de la santé 2

Bloc 02 H	<i>obligatoire</i>	<i>3 cr.</i>
PSY 1055	3 H 1 j	Psychologie de la perception

Bloc 02 I	<i>option</i>	<i>minimum 0 cr., maximum 6 cr.</i>
GEO 2232	3 AH 1 j	Géographie sociale et des populations
PSY 3051	3 A 1 j	Psychophysiologie de la perception
PSY 3052	3 H 1 j	Traitement d'information perceptive
PSY 3053	3 A 1 j	Perception : genèse et aspects personnels

Bloc 02 J	<i>obligatoire</i>	<i>3 cr.</i>
PSY 1065	3 AE 1 js	Processus cognitifs 1

Bloc 02 K	<i>option</i>	<i>minimum 0 cr., maximum 6 cr.</i>
LNG 1955	3 E 1 j	Notions générales de linguistique
PHI 1300	3 A 1 j	Philosophie de la connaissance
PSY 3060	3 H 1 j	Développement intellectuel (Piaget)
PSY 3061	3 H 1 j	Modèles de la théorie opératoire
PSY 3062	3 H 1 j	L'intelligence
PSY 3063	3 H 1 j	Processus cognitif 2
PSY 3064	3 A 1 j	Fonction symbolique et langage
PSY 3065	3 H 1 j	Psycholinguistique

Bloc 02 L	<i>obligatoire</i>	<i>3 cr.</i>
PSY 1075	3 AE 1 js	Psychologie sociale

Bloc 02 M	<i>option</i>	<i>minimum 0 cr., maximum 6 cr.</i>
ANT 1950	3 A 1 js	Éléments d'anthropologie culturelle
PSY 3071	3 A 1 j	Relations interpersonnelles
PSY 3072	3 H 1 j	Relations intergroupes
PSY 3073	3 H 1 j	Psychologie des groupes et organisations
PSY 3074	3 A 1 j	Individu et monde du travail
PSY 3075	3 H 1 j	Psychologie de l'environnement
PSY 3076	3 A 1 j	Les processus sociocognitifs
PSY 3078	3 A 1 j	Éthologie sociale
PSY 3079	3 H 1 j	Psychologie comparée des sexes
PSY 3084	3 H 1 j	Identités et interactions sociales

Bloc 02 N	<i>obligatoire</i>	<i>3 cr.</i>
PSY 1085	3 A 1 j	Les grands processus d'apprentissage

Bloc 02 O	<i>option</i>	<i>minimum 0 cr., maximum 6 cr.</i>
PSY 3081	3 A 1 j	L'apprentissage en interaction
PSY 3082	3 A 1 j	Apprentissage : explications théoriques
PSY 3083	3 A 1 j	Mémoire humaine

Bloc 02 P	<i>obligatoire</i>	<i>3 cr.</i>
PSY 1095	3 H 1 j	Psychologie du développement

Bloc 02 Q			option	minimum 0 cr., maximum 6 cr.
PSY	3090	3 H 1 j		Psychologie du nourrisson
PSY	3091	3 A 1 j		Seconde enfance et période préscolaire
PSY	3092	3 A 1 j		Enfance et milieux éducatifs
PSY	3093	3 A 1 j		Adolescence
PSY	3094	3 H 1 j		Jeunesse et maturité
PSY	3095	3 H 1 j		Vieillesse
PSY	3096	3 H 1 j		Famille et développement de l'enfant
PSY	3097	3 H 1 j		Aspects vocationnels du développement
PSY	3098	3 A 1 j		Sexualité et cycle de vie

Bloc 02 R			obligatoire	3 cr.
PSY	1105	3 AE 1 js		Psychologie de la personnalité

Bloc 02 S			option	minimum 0 cr., maximum 6 cr.
PSY	3103	3 A 1 j		Personnalité : approche dynamique
PSY	3104	3 H 1 j		Personnalité : approche behaviorale
PSY	3105	3 A 1 j		Personnalité : approche phénoménologique
PSY	3106	3 A 1 j		Personnalité : atelier d'intégration

Bloc 02 T			obligatoire	3 cr.
PSY	1115	3 H 1 j		Psychopathologie : introduction

Bloc 02 U			option	minimum 0 cr., maximum 6 cr.
CRI	1950	3 AH 1 js		Introduction à la criminologie
PSY	3112	3 H 1 j		Pathologie : conception dynamique
PSY	3113	3 A 1 j		Pathologie : conception behaviorale
PSY	3114	3 H 1 j		Les troubles mentaux graves
PSY	3116	3 H 1 j		Sociopathologie
PSY	3117	3 H 1 j		Psychologie de la délinquance
PSY	3118	3 A 1 j		Psychopathologie : enfant et adolescent

Bloc 02 V			obligatoire	3 cr.
PSY	1126	3 A 1 j		Modèles d'intervention

Bloc 02 W			option	minimum 0 cr., maximum 6 cr.
PSY	2122	3 AH 1 js		Atelier d'observation 1
PSY	2123	3 AH 1 js		Atelier d'observation 2
PSY	2125	3 H 1 j		Communication et intervention
PSY	3126	3 H 1 j		Problématique du changement
PSY	3127	3 H 1 j		Problématique de la prévention
PSY	3129	3 A 1 j		Méthodes et techniques d'entrevues

Segment 81

Bloc 81 Z			option	minimum 0 cr., maximum 9 cr.
ANT	1900	3 AHE1 js		Introduction à l'anthropologie
BCM	1984	3 A 1 js		Définition biochimique de la vie
BIO	1803	3 H 1 js		Écologie générale
BIO	3862	3 H 1 js		Introduction à l'éthologie
CHM	1955	3 H 1 js		Chimie et société
COM	2210	3 A 1 js		Impacts des nouvelles technologies
CRI	1151	3 A 1 js		Justice criminelle 1
CRI	3341	3 AH 1 js		Drogues et criminalité
DMO	1000	3 AH 1 js		Éléments de démographie
ECN	1311	4 A 1 js		Problèmes économiques contemporains
ECN	1600	3 H 1 js		Histoire de la pensée économique 1
FRA	3018	3 A 1 js		Littérature et société
GEO	1212	3 A 1 js		L'organisation spatiale
GEO	1222	3 H 1 js		Le système monde
GEO	2112	3 A 1 js		Phytogéographie
GLG	1952	3 AH 1 js		Géologie générale
IFT	1800	3 AHE1 js		Initiation à l'informatique
IFT	1810	3 AHE1 js		Initiation à la programmation
IFT	1985	3 AHE1 js		Traitement informatique des textes
IFT	1990	3 AH 1 js		Informatique pour sciences sociales
PHY	1971	3 AH 1 js		Astronomie générale
POL	1951	3 AH 1 js		Éléments de politique
POL	1953	3 AH 1 js		Institutions politiques Canada - Québec
POL	1954	3 AH 1 js		Relations internationales
REI	1010	3 A 1 js		Introduction aux relations industrielles
SOL	1952	3 AH 1 js		Introduction aux concepts sociologiques
SOL	1970	3 AH 1 js		Sociologie du Québec
SVS	1985	3 AHE1 js		Législation sociale

Psychologie

Mineur 1-220-4-0

Information sur le programme :

Judith Comeau

343-6508

Information sur l'admission :

343-7076

1 Conditions d'admissibilité

1.1 Détenir le diplôme d'études collégiales (DEC) ou faire la preuve d'une formation scolaire équivalente ;

ou

avoir atteint l'âge de 21 ans et posséder une préparation académique adéquate et, s'il y a lieu, une expérience appropriée à ce programme.

1.2 Avoir complété au moins trente (30) crédits de cours de niveau universitaire dans une autre discipline.

2 Capacité d'accueil

La capacité d'accueil est limitée.

3 Critère de sélection

L'excellence du dossier scolaire constitue le seul critère de sélection. L'importance relative du dossier universitaire par rapport à celui du collège est égale au nombre de crédits de cours universitaires multiplié par 2 %.

4 Remarques

4.1 Tout nouvel étudiant doit réussir le test de français imposé par l'Université ou, s'il échoue au test, réussir les cours de français prescrits par l'Université pour obtenir son diplôme. Les étudiants qui auront réussi l'Épreuve uniforme de français, langue d'enseignement et littérature ou le Test de français du MEQ seront exemptés du test imposé par l'Université.

4.2 Les trente (30) crédits de cours universitaires doivent être réussis au plus tard le 15 septembre pour la session d'automne et le 1^{er} février pour la session d'hiver.

4.3 Un certificat en Santé mentale : fondements et pratiques d'intervention est offert conjointement par la Faculté des arts et des sciences et la Faculté de l'éducation permanente (pour plus d'informations, voir *Santé mentale* dans la section de la Faculté de l'éducation permanente).

4.4 Ce programme doit être suivi à plein temps.

Statistiques d'admission (automne 1999)

	Collégiens	Autres
Demandes	32	57
Refus	20	10
Offres d'admission	0	23
Capacité d'accueil	0	10

Programme 1-220-4-0

Version 01

Mineur en psychologie

J

Ce programme totalise 0 crédit obligatoire, 27 à option et 3 au choix.

Segment 81

Bloc 81 C			option	minimum 0 cr., maximum 9 cr.
PSY	1970	3 AHE1 js		Psychologie générale
PSY	3022	3 H 1 js		Histoire critique de la psychologie
PSY	3027	3 A 1 js		La théorie des systèmes en psychologie
PSY	3028	3 A 1 js		Épistémologie et psychologie

Bloc 81 D	<i>option</i>	<i>minimum 0 cr., maximum 3 cr.</i>
PSY 1035	3 A 1 j	Psychologie physiologique
PSY 1954	3 AH 1 j	Psychologie physiologique
Bloc 81 E	<i>option</i>	<i>minimum 0 cr., maximum 6 cr.</i>
PSY 3032	3 A 1 j	Neuropsychologie humaine
PSY 3033	3 H 1 j	Neuropsychologie sensorielle
PSY 3034	3 A 1 j	Psychophysiologie de la mémoire
PSY 3035	3 A 1 j	Psychopharmacologie : introduction
Bloc 81 F	<i>option</i>	<i>minimum 0 cr., maximum 3 cr.</i>
PSY 1045	3 H 1 j	Motivation et émotion
PSY 1955	3 AH 1 js	Psychologie de la motivation
Bloc 81 G	<i>option</i>	<i>minimum 0 cr., maximum 6 cr.</i>
PSY 3043	3 H 1 j	Motivation, activation et comportement
PSY 3044	3 A 1 j	Anxiété, conflit et frustration
PSY 3045	3 H 1 j	Psychophysiologie de l'affectivité
PSY 3046	3 H 1 j	Psychologie de la conscience
PSY 3047	3 H 1 j	Expression des émotions
PSY 3048	3 A 1 j	Psychologie de la santé 1
PSY 3049	3 A 1 j	Motivation : approche expérientielle
PSY 3248	3 H 1 j	Psychologie de la santé 2
Bloc 81 H	<i>option</i>	<i>minimum 0 cr., maximum 3 cr.</i>
PSY 1055	3 H 1 j	Psychologie de la perception
PSY 1952	3 AH 1 j	Psychologie de la perception
Bloc 81 I	<i>option</i>	<i>minimum 0 cr., maximum 6 cr.</i>
PSY 3051	3 A 1 j	Psychophysiologie de la perception
PSY 3052	3 H 1 j	Traitement d'information perceptive
PSY 3053	3 A 1 j	Perception : genèse et aspects personnels
Bloc 81 J	<i>option</i>	<i>minimum 0 cr., maximum 3 cr.</i>
PSY 1065	3 AE 1 js	Processus cognitifs 1
PSY 1957	3 AH 1 j	Processus cognitifs 1
Bloc 81 K	<i>option</i>	<i>minimum 0 cr., maximum 6 cr.</i>
PSY 3060	3 H 1 j	Développement intellectuel (Piaget)
PSY 3061	3 H 1 j	Modèles de la théorie opératoire
PSY 3062	3 H 1 j	L'intelligence
PSY 3063	3 H 1 j	Processus cognitif 2
PSY 3064	3 A 1 j	Fonction symbolique et langage
PSY 3065	3 H 1 j	Psycholinguistique
Bloc 81 L	<i>option</i>	<i>minimum 0 cr., maximum 3 cr.</i>
PSY 1075	3 AE 1 js	Psychologie sociale
PSY 1958	3 AH 1 j	Psychologie sociale
Bloc 81 M	<i>option</i>	<i>minimum 0 cr., maximum 6 cr.</i>
PSY 3071	3 A 1 j	Relations interpersonnelles
PSY 3072	3 H 1 j	Relations intergroupes
PSY 3073	3 H 1 j	Psychologie des groupes et organisations
PSY 3074	3 A 1 j	Individu et monde du travail
PSY 3075	3 H 1 j	Psychologie de l'environnement
PSY 3076	3 A 1 j	Les processus sociocognitifs
PSY 3078	3 A 1 j	Éthologie sociale
PSY 3079	3 H 1 j	Psychologie comparée des sexes
PSY 3084	3 H 1 j	Identités et interactions sociales
Bloc 81 N	<i>option</i>	<i>minimum 0 cr., maximum 3 cr.</i>
PSY 1085	3 A 1 j	Les grands processus d'apprentissage
PSY 1953	3 AH 1 j	Psychologie de l'apprentissage
Bloc 81 O	<i>option</i>	<i>minimum 0 cr., maximum 6 cr.</i>
PSY 3081	3 A 1 j	L'apprentissage en interaction
PSY 3082	3 A 1 j	Apprentissage : explications théoriques
PSY 3083	3 A 1 j	Mémoire humaine
Bloc 81 P	<i>option</i>	<i>minimum 0 cr., maximum 3 cr.</i>
PSY 1095	3 H 1 j	Psychologie du développement
PSY 1971	3 AH 1 js	Psychologie du développement

Bloc 81 Q	<i>option</i>	<i>minimum 0 cr., maximum 6 cr.</i>
PSY 3090	3 H 1 j	Psychologie du nourrisson
PSY 3091	3 A 1 j	Seconde enfance et période préscolaire
PSY 3092	3 A 1 j	Enfance et milieux éducatifs
PSY 3093	3 A 1 j	Adolescence
PSY 3094	3 H 1 j	Jeunesse et maturité
PSY 3095	3 H 1 j	Vieillesse
PSY 3096	3 H 1 j	Famille et développement de l'enfant
PSY 3097	3 H 1 j	Aspects vocationnels du développement
PSY 3098	3 A 1 j	Sexualité et cycle de vie

Bloc 81 R	<i>option</i>	<i>minimum 0 cr., maximum 3 cr.</i>
PSY 1105	3 AE 1 js	Psychologie de la personnalité
PSY 1975	3 AH 1 j	Psychologie de la personnalité

Bloc 81 S	<i>option</i>	<i>minimum 0 cr., maximum 6 cr.</i>
PSY 3103	3 A 1 j	Personnalité : approche dynamique
PSY 3104	3 H 1 j	Personnalité : approche comportementale
PSY 3105	3 A 1 j	Personnalité : approche phénoménologique
PSY 3106	3 A 1 j	Personnalité : atelier d'intégration

Bloc 81 T	<i>option</i>	<i>minimum 0 cr., maximum 3 cr.</i>
PSY 1115	3 H 1 j	Psychopathologie : introduction
PSY 1950	3 AH 1 js	Psychopathologie : introduction

Bloc 81 U	<i>option</i>	<i>minimum 0 cr., maximum 6 cr.</i>
PSY 3112	3 H 1 j	Pathologie : conception dynamique
PSY 3113	3 A 1 j	Pathologie : conception comportementale
PSY 3114	3 H 1 j	Les troubles mentaux graves
PSY 3116	3 H 1 j	Sociopathologie
PSY 3117	3 H 1 j	Psychologie de la délinquance
PSY 3118	3 A 1 j	Psychopathologie : enfant et adolescent

On ne peut être admis à ce programme avant d'avoir complété 30 crédits d'études de premier cycle.

Relations industrielles

B.Sc. spécialisé 1-230-1-0

Information sur le programme :

Diane Veilleux 343-7151

Information sur l'admission :

343-7076

1 Conditions d'admissibilité

Détenir le diplôme d'études collégiales (DEC) en sciences humaines, version révisée de 1991 ;

ou

détenir le diplôme d'études collégiales (DEC) en sciences, lettres et arts ;

ou

détenir le diplôme d'études collégiales (DEC) en sciences de la nature ;

ou

détenir tout autre diplôme d'études collégiales (DEC) ou faire la preuve d'une formation scolaire équivalente et avoir réussi tous les cours du bloc 10.3 ou 10.9 ou 10.12 (voir section 4), ou l'équivalent ;

ou

avoir atteint l'âge de 21 ans et posséder une préparation académique adéquate et, s'il y a lieu, une expérience appropriée à ce programme et avoir réussi tous les cours du bloc 10.3 ou 10.9 ou 10.12 (voir section 4).

2 Catégories de candidats

2.1 Collégien : toute personne qui détient un DEC ou qui est en voie de l'obtenir.

2.2 Universitaire : toute personne qui a suivi au moins douze (12) crédits de cours d'un programme universitaire à la date limite fixée pour le dépôt de la demande d'admission.

2.3 Adulte : toute personne âgée de 21 ans ou plus qui ne détient pas le DEC ou l'équivalent et qui a interrompu ses études depuis au moins un an et qui a accumulé au moins 24 crédits de cours universitaires.

2.4 Étranger : toute personne qui n'a ni la citoyenneté canadienne ni le statut de résident permanent.

2.5 Cas particulier : toute personne âgée de plus de 21 ans qui a complété au moins 24 crédits universitaires après un arrêt d'au moins cinq (5) ans avant lequel elle a suivi des cours de niveau collégial ou universitaire où elle a obtenu des résultats faibles.

3 Capacité d'accueil

La capacité d'accueil en première année est limitée et elle est répartie au prorata des demandes entre les différentes catégories sous réserve de la qualité des dossiers.

4 Critères de sélection

4.1 Pour les collégiens et les universitaires

L'excellence du dossier scolaire constitue le seul critère de sélection. Dans l'évaluation du dossier scolaire des universitaires, l'importance relative du dossier universitaire par rapport à celui du collège est égale au nombre de crédits de cours universitaires multiplié par 2 %.

4.2 Pour les cas particuliers

Le dossier est étudié sur la base d'au moins 24 crédits accumulés après le retour aux études.

4.3 Pour les autres catégories

Les dossiers sont étudiés par la Faculté et le Registrariat.

5 Remarques

5.1 Tout nouvel étudiant doit réussir le test de français imposé par l'Université ou, s'il échoue au test, réussir les cours de français prescrits par l'Université pour obtenir son diplôme. Les étudiants qui auront réussi l'Épreuve uniforme de français, langue d'enseignement et littérature ou le Test de français du MEQ seront exemptés du test imposé par l'Université.

5.2 Toutes les conditions d'admissibilité doivent être satisfaites avant le 15 septembre.

5.3 Les candidats qui ont complété les certificats de relations industrielles I et II de la Faculté de l'éducation permanente sont admissibles en troisième année du baccalauréat, aux conditions suivantes : avoir complété, au préalable, le cours de statistiques STT 1971 (cours de niveau universitaire) ou l'équivalent et avoir maintenu une moyenne cumulative globale de C (2,3) aux certificats de relations industrielles I et II. De plus, les candidats qui ont complété le certificat de relations industrielles I de la Faculté de l'éducation permanente sont admissibles en deuxième année du baccalauréat aux conditions suivantes : avoir complété, au préalable, le cours de statistiques STT 1971 (cours de niveau universitaire) ou l'équivalent et avoir maintenu une moyenne cumulative globale de C (2,3) au certificat de relations industrielles I.

5.4 Les universitaires, les adultes, les étrangers et les cas particuliers sont tenus d'avoir complété, au plus tard le 15 septembre, tous les cours du bloc 10.3 ou 10.9 ou 10.12 (voir section 4) ou l'équivalent.

5.5 Les 24 crédits de cours universitaires exigés des adultes peuvent comprendre certains cours des blocs 10.3, 10.9 et 10.12 (voir section 4).

5.6 Les universitaires qui n'ont pas complété un des blocs de cours pré-requis de niveau collégial sont admissibles à la condition d'avoir complété, au préalable, le cours de statistiques STT 1971 (cours de niveau universitaire) ou l'équivalent.

5.7 Ce programme est offert à plein temps et à temps partiel.

Statistiques d'admission (automne 1999)

	Collégiens	Autres
Demandes	396	177
Refus	39	39
Offres d'admission	250	117
Capacité d'accueil	86	39

Cote de rendement collégial (CRC) du dernier collégien admis : 21.000

Programme 1-230-1-0

Version 09

B.Sc. spécialisé en relations industrielles

J *

Ce programme totalise 63 crédits obligatoires, 24 à option et 3 au choix.

Segment 72

Bloc 72 A obligatoire 6 cr.

Relations industrielles

REI 1000	3 A 1 j s	Travail et industrialisation
REI 1010	3 A 1 j	Introduction aux relations industrielles

Bloc 72 B obligatoire 9 cr.

Statistiques et méthodologie

REI 1105	3 A 1 j	Techniques statistiques en R.I.
REI 1130	3 H 1 j s	Méthodologie en relations industrielles
REI 1140	3 A 1 j	Approche juridique en R.I.

Bloc 72 C obligatoire 6 cr.

Administration

REI 1210	3 AH 1 j	Principes de gestion
REI 1220	3 H 1 j s	Administration des affaires

Bloc 72 D obligatoire 12 cr.

Gestion des ressources humaines

REI 1230	3 AH 1 j	Comportement organisationnel
REI 2220	3 AE 1 j	Gestion des ressources humaines 1
REI 2240	3 H 1 j	Gestion des ressources humaines 2
REI 2250	3 H 1 j	Aspects juridiques de la G.R.H.

Bloc 72 E obligatoire 12 cr.

Relations du travail

REI 2310	3 H 1 j	Convention collective
REI 2320	3 A 1 j	Rapports collectifs du travail
REI 2330	3 A 1 j	Syndicalisme
REI 3300	3 A 1 s	Négociation collective

Bloc 72 F obligatoire 9 cr.

Politiques gouvernementales

REI 1420	3 H 1 j	Emploi et salaire
REI 2470	3 A 1 j	Perspectives économiques : institutions
REI 2475	3 H 1 j	Politiques gouvernementales en R.I.

Bloc 72 G obligatoire 9 cr.

Stages professionnels

REI 3630	3 AH 1 j	Stages et laboratoires 1
REI 3670	6 AH 1 j	Stages et laboratoires 2

* Même si ce programme spécialisé comme tel ne peut être suivi le soir, les étudiants adultes qui ont complété un certificat de relations industrielles à la Faculté de l'éducation permanente peuvent demander d'y être intégrés pour en faire les 60 derniers crédits et obtenir le B.Sc. spécialisé.

Bloc 72 H option minimum 6 cr., maximum 9 cr.

Gestion des ressources humaines

REI 3206	3 HE 1 s	Systèmes d'information en G.R.H.
REI 3211	3 HE 1 j	Formation et développement des R.H.
REI 3216	3 HE 1 s	Dotation
REI 3251	3 AE 1 s	Évaluation et rémunération
REI 3256	3 A 1 s	Communication et aide aux employés
REI 3261	3 HE 1 j	SST et approche ergonomique
REI 3265	3 AE 1 j	Gestion de la SST
REI 3270	3 H 1 s	Gestion des ressources humaines 3

Bloc 72 I option minimum 3 cr., maximum 9 cr.

Relations du travail

REI 3315	3 A 1 s	Syndicalisme et société
REI 3325	3 H 1 s	Aspects internationaux des R.I.
REI 3335	3 H 1 s	Les tribunaux spécialisés en R.I.
REI 3345	3 AE 1 j	L'arbitrage des griefs
REI 3375	3 HE 1 s	Pratique de la négociation collective

Bloc 72 J option minimum 3 cr., maximum 6 cr.

Politiques gouvernementales

REI 3425	3 H 1 j	L'emploi et les politiques de l'État
REI 3435	3 A 1 j	Diversité de la main-d'œuvre

Bloc 72 K option minimum 0 cr., maximum 4 cr.

Méthodes de recherche

ECN 2150	4 H 1 j	Économétrie 2
PSY 3000	3 H 1 j	Méthodologie scientifique 2
PSY 3006	3 H 1 j	Modèles non paramétriques en psychologie
REI 3445	3 H 1 j	Analyse multivariée en R.I.

Bloc 72 Y option minimum 6 cr., maximum 7 cr.

Complémentarité et connexité

AEI 1905	3 AHE1 js	Assemblées délibérantes
ARV 1020	3 AH 1 s	Introduction à l'archivistique
ECN 1200	3 H 1 s	Institutions économiques canadiennes
ECN 1311	4 A 1 j	Problèmes économiques contemporains
ECN 1400	3 A 1 s	L'économie québécoise
ECN 2700	3 H 1 s	Relations économiques internationales
HEC 3013	3 AH 1 j	Cultures, organisation et management
HEC 3014	3 AHE1 js	Pratiques de psychologie et gestion
HST 2441	3 H 1 j	Histoire du Québec, 1930-1990
IFT 1912	3 AHE1 s	Initiation aux chiffriers électroniques
IFT 1931	3 AHE1 s	Initiation aux bases de données
PHI 2150	3 A 1 j	Épistémologie des sciences sociales
PHI 2405	3 H 1 j	La philosophie morale britannique
PHI 2690	3 H 1 js	Philosophie du droit
POL 1951	3 AH 1 js	Éléments de politique
POL 1953	3 AH 1 js	Institutions politiques Canada - Québec
POL 1954	3 AH 1 js	Relations internationales
POL 2050	3 AH 1 j	Partis politiques
POL 3806	3 AH 1 j	Économie politique internationale
PSY 1953	3 AH 1 j	Psychologie de l'apprentissage
PSY 1955	3 AH 1 js	Psychologie de la motivation
PSY 1958	3 AH 1 j	Psychologie sociale
PSY 30126	3 AHE1 js	Méthodes et techniques d'entrevues
PSY 3071	3 A 1 j	Relations interpersonnelles
SOL 2015	3 A 1 j	Sociologie du travail
SOL 2410	3 A 1 j	Classes et mouvements sociaux
SOL 2511	3 H 1 j	Introduction à la psychosociologie
SOL 3202	3 A 1 j	Sociologie de l'entreprise
SVS 1151	3 H 1 j	Condition féminine et service social
SVS 1363	3 A 1 j	Problèmes sociaux et acteurs sociaux
SVS 3621	3 A 1 j	Analyse des politiques sociales
SVS 3841	3 H 1 s	Mouvements d'action sociale

Science politique

B.Sc. spécialisé 1-245-1-0

Majeur 1-245-2-0

Mineur 1-245-4-0

Information sur les programmes :

Denis Monière

343-6202

Information sur l'admission :

343-7076

1 Conditions d'admissibilité

Détenir le diplôme d'études collégiales (DEC) ou faire la preuve d'une formation scolaire équivalente ;

ou

avoir atteint l'âge de 21 ans et posséder une préparation académique adéquate et, s'il y a lieu, une expérience appropriée à ce programme.

2 Capacité d'accueil

La capacité d'accueil n'est pas limitée. La personne qui satisfait aux conditions d'admission est admise sous réserve de la qualité du dossier.

3 Remarques

3.1 Tout nouvel étudiant doit réussir le test de français imposé par l'Université ou, s'il échoue au test, réussir les cours de français prescrits par l'Université pour obtenir son diplôme. Les étudiants qui auront réussi l'Épreuve uniforme de français, langue d'enseignement et littérature ou le Test de français du MEQ seront exemptés du test imposé par l'Université.

3.2 Toutes les conditions d'admissibilité doivent être satisfaites avant le 15 septembre pour une admission au trimestre d'automne ou avant le 1^{er} février pour une admission au trimestre d'hiver.

3.3 Toute personne âgée de 21 ans ou plus qui ne détient pas le DEC et qui a interrompu ses études depuis au moins un an doit avoir acquis une formation scolaire démontrant des habiletés et des aptitudes à poursuivre des études universitaires en ayant suivi, par exemple, des cours au collège ou à l'université à titre d'étudiant libre. Les personnes concernées peuvent s'adresser, si elles le désirent, à un conseiller pédagogique du Service de gestion des études et des programmes facultaires pour discuter de leur cheminement d'études (343-7327).

3.4 Ces programmes sont offerts à plein temps et à temps partiel.

Programme 1-245-1-0

Version 10

B.Sc. spécialisé en science politique**J**

Ce programme totalise 27 crédits obligatoires, 45 à option et 18 au choix.

Segment 71

Bloc 71 A	obligatoire	15 cr.
POL 1000	3 AH 1 j	Analyse politique : théories et concepts
POL 1008	3 AH 1 j	Forces et comportements politiques
POL 1009	3 AH 1 j	Politique comparée
POL 1020	3 AH 1 j	Systèmes politiques : Québec et Canada
POL 1100	3 AH 1 j	Méthodes de recherche en politique

Bloc 71 B	obligatoire	12 cr.
POL 1200	3 AH 1 j	Idées politiques 1
POL 1330	3 AH 1 j	Administration et politiques publiques
POL 1600	3 AH 1 j	Relations internationales
POL 1803	3 AH 1 j	Introduction à l'analyse quantitative

Bloc 71 C option minimum 3 cr., maximum 24 cr.

Idées et théories politiques

POL 2100	3 AH 1	Idées politiques 2
POL 2180	3 AH 1	Théories marxistes
POL 2240	3 AH 1	La pensée politique arabe
POL 2808	3 AH 1	Théories politiques contemporaines
POL 3265	3 AH 1	Idées politiques 3
POL 3280	3 AH 1	Épistémologie de la science politique
POL 3290	3 AH 1	Mouvement des idées politiques au Québec
POL 3807	3 AH 1	Les idéologies politiques contemporaines
POL 3907	3 AH 1	Problèmes d'actualité 3

Bloc 71 D option minimum 3 cr., maximum 18 cr.

Méthodologies

IFT 1990	3 AH 1	Informatique pour sciences sociales
POL 3120	3 AH 1	Politique comparée : théories, méthodes
POL 3130	3 AH 1	Méthodes d'analyse du discours politique
POL 3803	3 AH 1	Méthodes quantitatives d'analyse
POL 3804	3 AH 1	Les techniques de l'analyse politique
POL 3990	3 AH 1	Séminaire de recherche

Bloc 71 E option minimum 3 cr., maximum 24 cr.

Politique comparée

POL 2007	3 AH 1	Institutions politiques comparées
POL 2110	3 AH 1	La France
POL 2160	3 AH 1	Vie politique municipale et régionale
POL 2280	3 AH 1	Le système politique de la Russie
POL 2281	3 AH 1	La communauté des États indépendants
POL 2310	3 AH 1	Les États-Unis : les institutions
POL 2350	3 AH 1	Systèmes politiques européens
POL 2751	3 AH 1	La Chine
POL 2752	3 AH 1	Le Japon
POL 2830	3 AH 1	L'Amérique latine
POL 2840	3 AH 1	Systèmes comparés : Moyen-Orient
POL 2850	3 AH 1	Problèmes politiques de l'Afrique
POL 2860	3 AH 1	Régimes politiques de l'Asie de l'Est
POL 2904	3 AH 1	Système politique québécois 1
POL 2905	3 AH 1	Système politique québécois 2
POL 3400	3 AH 1	Fédéralisme comparé
POL 3410	3 AH 1	Les modernisations politiques en Europe
POL 3500	3 AH 1	Systèmes politiques canadiens
POL 3802	3 AH 1	Théories du développement
POL 3821	3 AH 1	Pays en voie de développement
POL 3830	3 AHE1	Développement et politique au Mexique
POL 3908	3 AH 1	Problèmes d'actualité 1

Bloc 71 F option minimum 3 cr., maximum 24 cr.

Forces et comportements

POL 2005	3 AH 1	Les élections
POL 2050	3 AH 1	Partis politiques
POL 2272	3 AH 1	Sondages et opinion publique
POL 3000	3 AH 1	Groupes de pression, mouvements sociaux
POL 3100	3 AH 1	Communication politique
POL 3260	3 AH 1	Comportements politiques
POL 3560	3 AH 1	Syndicats et politique
POL 3900	3 AH 1	Politique et société
POL 3904	3 AH 1	Travaux pratiques
POL 3910	3 AH 1	Les femmes et la politique

Bloc 71 G option minimum 3 cr., maximum 24 cr.

Administration et politiques publiques

POL 2025	3 AH 1	Politique et économie
POL 2140	3 AH 1	Politiques publiques
POL 2150	3 AH 1	Politiques sociales
POL 2170	3 AH 1	Politiques environnementales comparées
POL 2190	3 AH 1	La fonction publique
POL 2230	3 AH 1	La sociopolitique de la science
POL 2341	3 AH 1	Finances publiques
POL 2540	3 AH 1	Institutions administratives
POL 2805	3 AH 1	Théorie de l'organisation administrative
POL 3110	3 AH 1	L'État et l'économie
POL 3240	3 AH 1	Stages en administration publique

POL 3320	3 AH 1	Politique et administration
POL 3321	3 AH 1	Administration publique comparée
POL 3350	3 AH 1	Relations intergouvernementales : Canada
POL 3805	3 AH 1	La décision en administration publique

Bloc 71 H option minimum 3 cr., maximum 24 cr.

Relations internationales

POL 2004	3 AH 1	Pensée stratégique classique
POL 2250	3 AH 1	Systèmes internationaux : 19e - 20e s.
POL 2510	3 AH 1	Les organisations internationales
POL 2600	3 AH 1	Relations internationales : impérialisme
POL 2801	3 AH 1	La politique étrangère de la Russie
POL 2806	3 AH 1	Théories des relations internationales
POL 3004	3 AH 1	Contrôle des armements
POL 3005	3 AH 1	Sociopolitique des conflits armés
POL 3010	3 AH 1	Les relations Nord-Sud
POL 3220	3 AH 1	Pensée stratégique contemporaine
POL 3600	3 AH 1	Théories de politique étrangère comparée
POL 3601	3 AH 1	Politique étrangère : grandes puissances
POL 3721	3 AH 1	Relations extérieures : Canada, Québec
POL 3806	3 AH 1	Économie politique internationale
POL 3851	3 AHE1	Intégration européenne
POL 3861	3 AH 1	L'intégration nord-américaine
POL 3906	3 AH 1	La coopération internationale
POL 3909	3 AH 1	Problèmes d'actualité 2

Bloc 71 I option minimum 6 cr., maximum 6 cr.

Langues

ALL 1951	6 A 2	Allemand élémentaire
ALL 1952	3 AHE1	Allemand intermédiaire 1
ALL 1954	3 AHE1	Allemand intermédiaire 2
ALL 1981	6 A 1	Lecture de textes en langue allemande 1
ALL 1982	3 H 1	Lecture de textes en langue allemande 2
ALL 1983	3 AE 1	Lecture de textes en langue allemande 3
ANG 1011	3 AHE1	English Composition 1
ANG 1012	3 AHE1	English Composition 2
ARA 1951	6 A 1	Arabe élémentaire
ARA 1952	3 H 1	Arabe intermédiaire
ARA 1953	3 H 1	Arabe avancé
CHN 1050	6 AE 1	Chinois élémentaire 1
CHN 1060	6 H 1	Chinois élémentaire 2
ESP 1951	6 A 2	Espagnol élémentaire
ESP 1952	3 AHE1	Espagnol intermédiaire
ESP 1953	3 AHE1	Espagnol avancé
GRC 1111	3 A 1	Initiation à la langue grecque 1
GRC 1121	3 H 1	Initiation à la langue grecque 2
GRM 1010	6 A 2	Grec moderne élémentaire
GRM 2020	3 A 1	Grec moderne intermédiaire
GRM 2030	3 H 1	Grec moderne avancé
ITL 1951	6 A 2	Italien élémentaire
ITL 1952	3 AHE1	Italien intermédiaire
ITL 1953	3 AH 1	Italien avancé
JPN 1050	6 AE 1	Japonais élémentaire 1
JPN 1060	6 HE 1	Japonais élémentaire 2
PTG 1951	6 A 1	Portugais élémentaire
PTG 1952	3 H 1	Portugais intermédiaire
PTG 1953	3 A 1	Portugais avancé
RUS 1951	6 A 1	Russe élémentaire
RUS 1996	6 H 1	Russe intermédiaire et avancé

Les 6 crédits du bloc 71 I doivent être choisis dans une seule et même langue.

Les crédits au choix peuvent inclure 6 crédits de sigle POL.

Programme 1-245-2-0

Version 07

Majeur en science politique

J

Ce programme totalise 9 crédits obligatoires, 45 à option et 6 au choix.

Segment 71**Bloc 71 A** *obligatoire*

9 cr.

POL 1000	3 AH 1 j	Analyse politique : théories et concepts
POL 1020	3 AH 1 j	Systèmes politiques : Québec et Canada
POL 1100	3 AH 1 j	Méthodes de recherche en politique

Bloc 71 B *option*

minimum 9 cr., maximum 15 cr.

POL 1008	3 AH 1 j	Forces et comportements politiques
POL 1009	3 AH 1 j	Politique comparée
POL 1200	3 AH 1 j	Idées politiques 1
POL 1330	3 AH 1 j	Administration et politiques publiques
POL 1600	3 AH 1 j	Relations internationales

Bloc 71 C *option*

minimum 3 cr., maximum 27 cr.

Idées et théories politiques

POL 2100	3 AH 1 j	Idées politiques 2
POL 2180	3 AH 1 j	Théories marxistes
POL 2240	3 AH 1 j	La pensée politique arabe
POL 2808	3 AH 1 j	Théories politiques contemporaines
POL 3265	3 AH 1 j	Idées politiques 3
POL 3280	3 AH 1 j	Épistémologie de la science politique
POL 3290	3 AH 1 j	Mouvement des idées politiques au Québec
POL 3807	3 AH 1 j	Les idéologies politiques contemporaines
POL 3907	3 AH 1 j	Problèmes d'actualité 3

Bloc 71 D *option*

minimum 3 cr., maximum 21 cr.

Méthodologies

IFT 1990	3 AH 1 js	Informatique pour sciences sociales
POL 1803	3 AH 1 j	Introduction à l'analyse quantitative
POL 3120	3 AH 1 j	Politique comparée : théories, méthodes
POL 3130	3 AH 1 j	Méthodes d'analyse du discours politique
POL 3803	3 AH 1 j	Méthodes quantitatives d'analyse
POL 3804	3 AH 1 j	Les techniques de l'analyse politique
POL 3990	3 AH 1 j	Séminaire de recherche

Bloc 71 E *option*

minimum 0 cr., maximum 24 cr.

Politique comparée

POL 2007	3 AH 1 j	Institutions politiques comparées
POL 2110	3 AH 1 j	La France
POL 2160	3 AH 1 j	Vie politique municipale et régionale
POL 2280	3 AH 1 j	Le système politique de la Russie
POL 2281	3 AH 1 j	La communauté des États indépendants
POL 2310	3 AH 1 j	Les États-Unis : les institutions
POL 2350	3 AH 1 j	Systèmes politiques européens
POL 2751	3 AH 1 j	La Chine
POL 2752	3 AH 1 j	Le Japon
POL 2830	3 AH 1 j	L'Amérique latine
POL 2840	3 AH 1 j	Systèmes comparés : Moyen-Orient
POL 2850	3 AH 1 j	Problèmes politiques de l'Afrique
POL 2860	3 AH 1 j	Régimes politiques de l'Asie de l'Est
POL 2904	3 AH 1 j	Système politique québécois 1
POL 2905	3 AH 1 j	Système politique québécois 2
POL 3400	3 AH 1 j	Fédéralisme comparé
POL 3410	3 AH 1 j	Les modernisations politiques en Europe
POL 3500	3 AH 1 j	Systèmes politiques canadiens
POL 3802	3 AH 1 j	Théories du développement
POL 3821	3 AH 1 j	Pays en voie de développement
POL 3830	3 AHE1 j	Développement et politique au Mexique
POL 3908	3 AH 1 j	Problèmes d'actualité 1

Bloc 71 F *option*

minimum 0 cr., maximum 24 cr.

Forces et comportements

POL 2005	3 AH 1 j	Les élections
POL 2050	3 AH 1 j	Partis politiques
POL 2272	3 AH 1 j	Sondages et opinion publique
POL 3000	3 AH 1 j	Groupes de pression, mouvements sociaux
POL 3100	3 AH 1 j	Communication politique
POL 3260	3 AH 1 j	Comportements politiques
POL 3560	3 AH 1 j	Syndicats et politique
POL 3900	3 AH 1 j	Politique et société
POL 3904	3 AH 1 j	Travaux pratiques
POL 3910	3 AH 1 j	Les femmes et la politique

Bloc 71 G *option*

minimum 0 cr., maximum 24 cr.

Administration et politiques publiques

POL 2025	3 AH 1 j	Politique et économie
POL 2140	3 AH 1 j	Politiques publiques
POL 2150	3 AH 1 j	Politiques sociales
POL 2170	3 AH 1 j	Politiques environnementales comparées
POL 2190	3 AH 1 j	La fonction publique
POL 2230	3 AH 1 j	La sociopolitique de la science
POL 2341	3 AH 1 j	Finances publiques
POL 2540	3 AH 1 j	Institutions administratives
POL 2805	3 AH 1 j	Théorie de l'organisation administrative
POL 3110	3 AH 1 j	L'État et l'économie
POL 3240	3 AH 1 j	Stages en administration publique
POL 3320	3 AH 1 j	Politique et administration
POL 3321	3 AH 1 j	Administration publique comparée
POL 3350	3 AH 1 j	Relations intergouvernementales : Canada
POL 3805	3 AH 1 j	La décision en administration publique

Bloc 71 H *option*

minimum 0 cr., maximum 24 cr.

Relations internationales

POL 2004	3 AH 1 j	Pensée stratégique classique
POL 2250	3 AH 1 j	Systèmes internationaux : 19e - 20e s.
POL 2510	3 AH 1 j	Les organisations internationales
POL 2600	3 AH 1 j	Relations internationales : impérialisme
POL 2801	3 AH 1 j	La politique étrangère de la Russie
POL 2806	3 AH 1 j	Théories des relations internationales
POL 3004	3 AH 1 j	Contrôle des armements
POL 3005	3 AH 1 j	Sociopolitique des conflits armés
POL 3010	3 AH 1 j	Les relations Nord-Sud
POL 3220	3 AH 1 j	Pensée stratégique contemporaine
POL 3600	3 AH 1 j	Théories de politique étrangère comparée
POL 3601	3 AH 1 j	Politique étrangère : grandes puissances
POL 3721	3 AH 1 j	Relations extérieures : Canada, Québec
POL 3806	3 AH 1 j	Économie politique internationale
POL 3851	3 AHE1 j	Intégration européenne
POL 3861	3 AH 1 j	L'intégration nord-américaine
POL 3906	3 AH 1 j	La coopération internationale
POL 3909	3 AH 1 j	Problèmes d'actualité 2

Bloc 71 I *option*

minimum 6 cr., maximum 6 cr.

Langues

ALL 1951	6 A 2 j	Allemand élémentaire
ALL 1952	3 AHE1 js	Allemand intermédiaire 1
ALL 1954	3 AHE1 js	Allemand intermédiaire 2
ALL 1981	6 A 1 s	Lecture de textes en langue allemande 1
ALL 1982	3 H 1 s	Lecture de textes en langue allemande 2
ALL 1983	3 AE 1 s	Lecture de textes en langue allemande 3
ANG 1011	3 AHE1 j	English Composition 1
ANG 1012	3 AHE1 j	English Composition 2
ARA 1951	6 A 1 s	Arabe élémentaire
ARA 1952	3 H 1 s	Arabe intermédiaire
ARA 1953	3 H 1 s	Arabe avancé
CHN 1050	6 AE 1 j	Chinois élémentaire 1
CHN 1060	6 H 1 j	Chinois élémentaire 2
ESP 1951	6 A 2 j	Espagnol élémentaire
ESP 1952	3 AHE1 js	Espagnol intermédiaire
ESP 1953	3 AHE1 js	Espagnol avancé
GRC 1111	3 A 1 js	Initiation à la langue grecque 1
GRC 1121	3 H 1 js	Initiation à la langue grecque 2
GRM 1010	6 A 2 s	Grec moderne élémentaire
GRM 2020	3 A 1 s	Grec moderne intermédiaire
GRM 2030	3 H 1 s	Grec moderne avancé
ITL 1951	6 A 2 js	Italien élémentaire
ITL 1952	3 AHE1 js	Italien intermédiaire
ITL 1953	3 AH 1 s	Italien avancé
JPN 1050	6 AE 1 j	Japonais élémentaire 1
JPN 1060	6 HE 1 j	Japonais élémentaire 2
PTG 1951	6 A 1 s	Portugais élémentaire
PTG 1952	3 H 1 s	Portugais intermédiaire
PTG 1953	3 A 1 s	Portugais avancé
RUS 1951	6 A 1 s	Russe élémentaire
RUS 1996	6 H 1 j	Russe intermédiaire et avancé

Les 6 crédits du bloc 71 I doivent être choisis dans une seule et même langue.

Les crédits au choix ne peuvent pas être de sigle POL.

Mineur en science politique**J**

Ce programme totalise 9 crédits obligatoires, 18 à option et 3 au choix.

Segment 71

Bloc 71 A	obligatoire	9 cr.
POL 1000	3 AH 1	Analyse politique : théories et concepts
POL 1020	3 AH 1	Systèmes politiques : Québec et Canada
POL 1100	3 AH 1	Méthodes de recherche en politique

Bloc 71 B	option	minimum 18 cr., maximum 18 cr.
ECN 1600	3 H 1	Histoire de la pensée économique 1
POL 1008	3 AH 1	Forces et comportements politiques
POL 1009	3 AH 1	Politique comparée
POL 1200	3 AH 1	Idées politiques 1
POL 1330	3 AH 1	Administration et politiques publiques
POL 1600	3 AH 1	Relations internationales
POL 1803	3 AH 1	Introduction à l'analyse quantitative
POL 2004	3 AH 1	Pensée stratégique classique
POL 2005	3 AH 1	Les élections
POL 2007	3 AH 1	Institutions politiques comparées
POL 2025	3 AH 1	Politique et économie
POL 2050	3 AH 1	Partis politiques
POL 2100	3 AH 1	Idées politiques 2
POL 2110	3 AH 1	La France
POL 2140	3 AH 1	Politiques publiques
POL 2150	3 AH 1	Politiques sociales
POL 2160	3 AH 1	Vie politique municipale et régionale
POL 2170	3 AH 1	Politiques environnementales comparées
POL 2180	3 AH 1	Théories marxistes
POL 2190	3 AH 1	La fonction publique
POL 2230	3 AH 1	La sociopolitique de la science
POL 2240	3 AH 1	La pensée politique arabe
POL 2250	3 AH 1	Systèmes internationaux : 19e - 20e s.
POL 2272	3 AH 1	Sondages et opinion publique
POL 2280	3 AH 1	Le système politique de la Russie
POL 2281	3 AH 1	La communauté des États indépendants
POL 2310	3 AH 1	Les États-Unis : les institutions
POL 2341	3 AH 1	Finances publiques
POL 2350	3 AH 1	Systèmes politiques européens
POL 2510	3 AH 1	Les organisations internationales
POL 2540	3 AH 1	Institutions administratives
POL 2600	3 AH 1	Relations internationales : impérialisme
POL 2751	3 AH 1	La Chine
POL 2752	3 AH 1	Le Japon
POL 2801	3 AH 1	La politique étrangère de la Russie
POL 2805	3 AH 1	Théorie de l'organisation administrative
POL 2806	3 AH 1	Théories des relations internationales
POL 2808	3 AH 1	Théories politiques contemporaines
POL 2830	3 AH 1	L'Amérique latine
POL 2840	3 AH 1	Systèmes comparés : Moyen-Orient
POL 2850	3 AH 1	Problèmes politiques de l'Afrique
POL 2860	3 AH 1	Régimes politiques de l'Asie de l'Est
POL 2904	3 AH 1	Système politique québécois 1
POL 2905	3 AH 1	Système politique québécois 2
POL 3000	3 AH 1	Groupes de pression, mouvements sociaux
POL 3004	3 AH 1	Contrôle des armements
POL 3005	3 AH 1	Sociopolitique des conflits armés
POL 3010	3 AH 1	Les relations Nord-Sud
POL 3100	3 AH 1	Communication politique
POL 3110	3 AH 1	L'État et l'économie
POL 3120	3 AH 1	Politique comparée : théories, méthodes
POL 3130	3 AH 1	Méthodes d'analyse du discours politique
POL 3220	3 AH 1	Pensée stratégique contemporaine
POL 3260	3 AH 1	Comportements politiques
POL 3265	3 AH 1	Idées politiques 3
POL 3280	3 AH 1	Épistémologie de la science politique
POL 3290	3 AH 1	Mouvement des idées politiques au Québec
POL 3320	3 AH 1	Politique et administration
POL 3321	3 AH 1	Administration publique comparée

POL 3350	3 AH 1	Relations intergouvernementales : Canada
POL 3400	3 AH 1	Fédéralisme comparé
POL 3410	3 AH 1	Les modernisations politiques en Europe
POL 3500	3 AH 1	Systèmes politiques canadiens
POL 3560	3 AH 1	Syndicats et politique
POL 3600	3 AH 1	Théories de politique étrangère comparée
POL 3601	3 AH 1	Politique étrangère : grandes puissances
POL 3721	3 AH 1	Relations extérieures : Canada, Québec
POL 3802	3 AH 1	Théories du développement
POL 3803	3 AH 1	Méthodes quantitatives d'analyse
POL 3804	3 AH 1	Les techniques de l'analyse politique
POL 3805	3 AH 1	La décision en administration publique
POL 3806	3 AH 1	Économie politique internationale
POL 3807	3 AH 1	Les idéologies politiques contemporaines
POL 3821	3 AH 1	Pays en voie de développement
POL 3830	3 AHE1	Développement et politique au Mexique
POL 3851	3 AHE1	Intégration européenne
POL 3861	3 AH 1	L'intégration nord-américaine
POL 3900	3 AH 1	Politique et société
POL 3906	3 AH 1	La coopération internationale
POL 3907	3 AH 1	Problèmes d'actualité 3
POL 3908	3 AH 1	Problèmes d'actualité 1
POL 3909	3 AH 1	Problèmes d'actualité 2
POL 3910	3 AH 1	Les femmes et la politique
POL 3990	3 AH 1	Séminaire de recherche
SOL 2107	3 H 1	Sociologie politique

Sauf exception autorisée, les crédits au choix ne sont pas de sigle POL.

Sciences biologiques

B.Sc. spécialisé, orientation *Biologie et biotechnologie végétales*, orientation *Écologie et environnement*, orientation *Microbiologie et immunologie*, orientation *Physiologie animale*, orientation *Sciences biologiques*, orientation *Sciences biomédicales* 1-235-1-0
 Majeur 1-235-2-0
 Mineur 1-235-4-0

Information sur les programmes :

Pierre-Paul Harper 343-6790

Information sur l'admission :

343-7076

1 Conditions d'admissibilité

Détenir le diplôme d'études collégiales (DEC) en sciences, lettres et arts ;

ou

détenir le diplôme d'études collégiales (DEC) en sciences de la nature et avoir réussi les cours du bloc 5.01 (voir section 4) ou l'équivalent ;

ou

détenir tout autre diplôme d'études collégiales (DEC) ou faire la preuve d'une formation scolaire équivalente et avoir réussi tous les cours du bloc 10.11 (voir section 4) ou l'équivalent ;

ou

avoir atteint l'âge de 21 ans et posséder une préparation académique adéquate et, s'il y a lieu, une expérience appropriée à ce programme et avoir réussi deux cours de biologie, deux cours de chimie et un cours de mathématiques de l'ordre collégial ou l'équivalent.

2 Catégories de candidats

2.1 Collégien : toute personne qui détient un DEC ou qui est en voie de l'obtenir.

2.2 Universitaire : toute personne qui a suivi au moins douze (12) crédits de cours d'un programme universitaire à la date limite fixée pour le dépôt de la demande d'admission.

2.3 Adulte : toute personne âgée de 21 ans ou plus qui ne détient pas le DEC ou l'équivalent et qui a interrompu ses études depuis au moins un an et qui a accumulé au moins 24 crédits de niveau universitaire et qui a réussi deux cours de biologie, deux cours de chimie et un cours de mathématiques de l'ordre collégial ou l'équivalent.

2.4 Étranger : toute personne qui n'a ni la citoyenneté canadienne ni le statut de résident permanent.

2.5 Cas particulier : toute personne âgée de plus de 21 ans qui a complété au moins 24 crédits universitaires après un arrêt d'au moins cinq (5) ans avant lequel elle a suivi des cours de niveau collégial ou universitaire où elle a obtenu des résultats faibles.

3 Capacité d'accueil

La capacité d'accueil en première année est limitée et elle est répartie au prorata des demandes entre les différentes catégories sous réserve de la qualité des dossiers.

4 Critères de sélection

4.1 Pour les collégiens et les universitaires

L'excellence du dossier scolaire constitue le seul critère de sélection. Dans l'évaluation du dossier scolaire des universitaires, l'importance relative du dossier universitaire par rapport à celui du collège est égale au nombre de crédits de cours universitaires multiplié par 2 %.

4.2 Pour les cas particuliers

Le dossier est étudié sur la base d'au moins 24 crédits accumulés après le retour aux études.

4.3 Pour les autres catégories

Les dossiers sont étudiés par la Faculté et le Registrariat.

5 Remarques

5.1 Tout nouvel étudiant doit réussir le test de français imposé par l'Université ou, s'il échoue au test, réussir les cours de français prescrits par l'Université pour obtenir son diplôme. Les étudiants qui auront réussi l'Épreuve uniforme de français, langue d'enseignement et littérature ou le Test de français du MEQ seront exemptés du test imposé par l'Université.

5.2 Toutes les conditions d'admissibilité doivent être satisfaites avant le 15 septembre.

5.3 L'adulte qui envisage un retour aux études doit consulter, au moins un an à l'avance, le conseiller pédagogique du Département de sciences biologiques (343-6790) pour planifier soigneusement son cheminement d'études.

5.4 La capacité d'accueil englobant les programmes de baccalauréat, de majeur et de mineur, il est préférable de n'indiquer sur le formulaire de demande d'admission qu'un seul de ces programmes et d'inscrire comme autre choix un programme d'une autre discipline.

5.5 Un baccalauréat en éducation, option enseignement de la biologie au secondaire est offert par la Faculté des sciences de l'éducation en collaboration avec la Faculté des arts et des sciences (pour plus d'informations, voir les programmes d'enseignement au secondaire).

En cas de refus au baccalauréat en éducation, le candidat sera admis dans un programme de sciences biologiques s'il satisfait aux conditions d'admissibilité et aux critères de sélection et s'il a indiqué ce programme parmi les quatre choix de programme possibles sur le formulaire de demande d'admission.

5.6 Ces programmes sont offerts à plein temps et à temps partiel.

Statistiques d'admission (automne 1999)

	Collégiens	Autres
Demandes	1067	338
Refus	48	110
Offres d'admission	648	150
Capacité d'accueil	178	57

Cote de rendement collégial (CRC) du dernier collégien admis : 23.974

Programme 1-235-1-0

Version 13

B.Sc. spécialisé en sciences biologiques

J

L'orientation Biologie et biotechnologie végétale comprend les segments 01 et 72, avec 55 crédits obligatoires, 29 à option et 6 au choix.

L'orientation Écologie et environnement comprend les segments 01 et 73, avec 48 crédits obligatoires, 36 à option et 6 au choix.

L'orientation Microbiologie et immunologie comprend les segments 01 et 74, avec 51 crédits obligatoires, 33 à option et 6 au choix.

L'orientation Physiologie animale comprend les segments 01 et 75, avec 54 crédits obligatoires, 30 à option et 6 au choix.

L'orientation Sciences biologiques comprend les segments 01 et 76, avec 39 crédits obligatoires, 45 à option et 6 au choix.

L'orientation Sciences biomédicales comprend les segments 01 et 77, avec 79 crédits obligatoires, 11 à option et 0 au choix.

Segment 01 Commun à toutes les orientations

Bloc 01 A obligatoire

39 cr.

Connaissances de base

BCM 1531	3 A 1 j	Introduction à la biochimie
BIO 1154	4 A 1 j	Biologie cellulaire
BIO 1203	3 AH 1 js	Introduction à la génétique
BIO 1334	3 A 1 j	Biodiversité 1
BIO 1434	3 H 1 j	Biodiversité 2
BIO 1534	3 H 1 j	Introduction à la physiologie végétale
BIO 1634	3 H 1 js	Introduction à la physiologie animale
BIO 1803	3 H 1 js	Écologie générale
BIO 2041	3 A 1 j	Introduction à la biométrie
BIO 2042	3 H 1 j	Compléments de biométrie
BIO 2101	3 A 1 j	Biologie moléculaire
BIO 3002	2 A 1 j	Bioéthique
MCB 1979	3 A 1 j	Microbiologie générale

Bloc 01 Y option

minimum 3 cr., maximum 3 cr.

Sciences connexes et culture

ANT 1900	3 AHE1 js	Introduction à l'anthropologie
CHM 1984	3 A 1 j	Chimie organique
CHM 1993	3 H 1 j	Physicochimie générale
DMO 1000	3 AH 1 js	Éléments de démographie
DRT 3304G	3 AHE1 js	Droit de l'environnement
GEO 2212	3 H 1 js	Géographie du développement
GEO 3132	3 AH 1 j	Reconstitutions paléo-environnementales
GLG 1952	3 AH 1 js	Géologie générale
GLG 1972	3 A 1 j	Géologie du Quaternaire
HGL 2050	3 H 1 j	Méthodes et techniques en archéologie
HST 1045	3 H 1 j	Introduction à l'histoire des sciences
IFT 1810	3 AHE1 js	Initiation à la programmation
REI 1230	3 AH 1 j	Comportement organisationnel
SOL 3200	3 H 1 j	Sociologie de l'environnement

Segment 72 Propre à l'orientation biologie et biotechnologie végétale

Bloc 72 A obligatoire 16 cr.

Sciences de base en biologie végétale

BIO 2203	3 H 1	Génétique végétale
BIO 2382	3 A 1	Morphologie des plantes vasculaires
BIO 2386	3 H 1	Taxonomie des plantes vasculaires
BIO 2541	3 H 1	Physiologie végétale
BIO 3752	4 H 1	Écologie végétale et aménagement

Bloc 72 B option minimum 14 cr., maximum 17 cr.

Biologie végétale

BIO 1305	1 A 1	Écologie forestière du Québec 1
BIO 1306	1 H 1	Écologie forestière du Québec 2
BIO 2306	3 A 1	Floristique du Québec
BIO 2315	3 H 1	Les plantes utilisées par l'Homme
BIO 2331	3 A 1	Phycologie
BIO 2350	3 A 1	Mycologie
BIO 2371	3 A 1	Anatomie et morphogénèse végétales
BIO 3370	3 H 1	Pteridophytes et gymnospermes
BIO 3385	3 H 1	Taxonomie des Angiospermes
BIO 3701	3 A 1	Vitroculture des végétaux
BIO 3753	3 A 1	Stage d'écologie végétale
BIO 3781	3 H 1	Phytopathologie et phytoprotection

Bloc 72 C option minimum 9 cr., maximum 12 cr.

Disciplines connexes et complémentaires

BIO 2162	3 H 1	Compléments de biologie cellulaire
BIO 2440	3 H 1	Entomologie générale
BIO 3003	3 H 1	Écologie expérimentale et appliquée
BIO 3080	1 AHE1	Animation en biologie
BIO 3091	3 AHE1	Initiation à la recherche
BIO 3101	2 H 1	T.P. de biologie moléculaire
BIO 3105	3 H 1	Systématique moléculaire
BIO 3283	3 H 1	Évolution
BIO 3783	3 A 1	Symbioses
GEO 2122	3 A 1	Climatologie
GEO 3122	3 A 1	Pédologie

Segment 73 Propre à l'orientation écologie et environnement

Bloc 73 A obligatoire 9 cr.

Écologie

BIO 3003	3 H 1	Écologie expérimentale et appliquée
BIO 3042	3 H 1	Dynamique des populations
BIO 3801	3 H 1	Écologie et aménagement des ressources

Bloc 73 B option minimum 9 cr., maximum 10 cr.

Écologie

BIO 2853	3 H 1	Écologie des animaux terrestres
BIO 3752	4 H 1	Écologie végétale et aménagement
BIO 3831	3 H 1	Écologie marine
BIO 3839	3 H 1	Limnologie

Bloc 73 C option minimum 9 cr., maximum 9 cr.

Stages sur le terrain

BIO 2854	3 A 1	Stage d'écologie des animaux terrestres
BIO 3753	3 A 1	Stage d'écologie végétale
BIO 3836	3 A 1	Stage d'écologie marine
BIO 3843	3 A 1	Stage de limnologie

Bloc 73 D option minimum 6 cr., maximum 6 cr.

Groupes systématiques

BIO 2306	3 A 1	Floristique du Québec
BIO 2331	3 A 1	Phycologie
BIO 2350	3 A 1	Mycologie
BIO 2400	3 A 1	Parasitologie
BIO 2440	3 H 1	Entomologie générale
BIO 2475	3 A 1	Structures et fonctions des invertébrés
BIO 3435	3 A 1	Invertébrés supérieurs sauf insectes
BIO 3471	3 A 1	Ichtyologie

BIO 3480 3 A 1 Ornithologie
BIO 3490 3 A 1 Mammalogie

Bloc 73 E option minimum 8 cr., maximum 9 cr.

Disciplines connexes et complémentaires

BIO 2470	3 A 1	Morphologie évolutive des chordés
BIO 2855	3 A 1	Écologie adaptative
BIO 3080	1 AHE1	Animation en biologie
BIO 3091	3 AHE1	Initiation à la recherche
BIO 3105	3 H 1	Systématique moléculaire
BIO 3283	3 H 1	Évolution
BIO 3783	3 A 1	Symbioses
BIO 3862	3 H 1	Introduction à l'éthologie
BIO 3863	2 H 1	T.P. d'éthologie
BIO 3893	3 H 1	Éco-toxicologie
GEO 3122	3 A 1	Pédologie
GEO 3312	3 A 1	Études d'impacts

Segment 74 Propre à l'orientation microbiologie et immunologie

Bloc 74 A obligatoire 12 cr.

Connaissances de base

BCM 2958	1 A 1	T. P. de biochimie générale
MCB 2979	4 H 1	Bactériologie générale
MCB 2986	4 A 1	Immunologie générale et immunochimie
MCB 3994	3 A 1	Virologie générale

Bloc 74 B option minimum 9 cr., maximum 16 cr.

Microbiologie et immunologie

MCB 2982	3 H 1	Systématique microbienne
MCB 3050	3 A 1	Microbiologie des aliments
MCB 3963	2 H 1	Aspects cellulaires de l'immunologie
MCB 3992	4 A 1	Physiologie bactérienne
MCB 3995	3 A 1	Microbiologie environnement/industrie
MCB 3999	3 H 1	Levures et organismes levuriformes

Bloc 74 C option minimum 6 cr., maximum 12 cr.

Disciplines connexes

BIO 2162	3 H 1	Compléments de biologie cellulaire
BIO 2331	3 A 1	Phycologie
BIO 2350	3 A 1	Mycologie
BIO 2400	3 A 1	Parasitologie
BIO 3781	3 H 1	Phytopathologie et phytoprotection
BIO 3839	3 H 1	Limnologie
BIO 3893	3 H 1	Éco-toxicologie
CHM 3600	2 H 1	Chimie et environnement

Bloc 74 D option minimum 3 cr., maximum 6 cr.

Formation pratique

BIO 3080	1 AHE1	Animation en biologie
BIO 3091	3 AHE1	Initiation à la recherche
MCB 3003	3 H 1	Applications biotechno. de l'immunologie
MCB 3070	2 H 1	Visites industrielles

Bloc 74 E option minimum 3 cr., maximum 6 cr.

Disciplines complémentaires

BCM 2504	2 H 1	Enzymologie
BCM 3571	3 A 1	Génétique moléculaire
BIO 1305	1 A 1	Écologie forestière du Québec 1
BIO 1306	1 H 1	Écologie forestière du Québec 2
BIO 2203	3 H 1	Génétique végétale
BIO 2315	3 H 1	Les plantes utilisées par l'Homme
BIO 2371	3 A 1	Anatomie et morphogénèse végétales
BIO 2412	3 H 1	Morphologie microscopique comparée
BIO 2440	3 H 1	Entomologie générale
BIO 2541	3 H 1	Physiologie végétale
BIO 2620	3 A 1	Physiologie animale comparée 1
BIO 2625	3 A 1	Physiologie animale comparée 2
BIO 2803	1 A 1	Travaux pratiques d'écologie générale
BIO 3003	3 H 1	Écologie expérimentale et appliquée
BIO 3105	3 H 1	Systématique moléculaire
BIO 3435	3 A 1	Invertébrés supérieurs sauf insectes
BIO 3659	3 A 1	Les fonctions du système nerveux

BIO 3665	3 A 1 j	Respiration, circulation, excrétion
BIO 3674	3 H 1 j	T.P. généraux de physiologie animale
BIO 3682	3 H 1 j	Endocrinologie et environnement
BIO 3701	3 A 1 j	Vitroculture des végétaux
BIO 3783	3 A 1 j	Symbioses
BIO 3801	3 H 1 j	Écologie et aménagement des ressources
PHL 2100	3 A 1 j	Principes de pharmacologie

Segment 75 Propre à l'orientation physiologie animaleBloc 75 A *obligatoire* 15 cr.**Physiologie animale**

BIO 2620	3 A 1 j	Physiologie animale comparée 1
BIO 2625	3 A 1 j	Physiologie animale comparée 2
BIO 3659	3 A 1 j	Les fonctions du système nerveux
BIO 3665	3 A 1 j	Respiration, circulation, excrétion
BIO 3682	3 H 1 j	Endocrinologie et environnement

Bloc 75 B *option* minimum 2 cr., maximum 5 cr.**T.P. de physiologie animale**

BIO 3661	2 A 1 j	T.P. Physiologie nerveuse et musculaire
BIO 3674	3 H 1 j	T.P. généraux de physiologie animale

Bloc 75 C *option* minimum 6 cr., maximum 9 cr.**Groupes systématiques**

BIO 2440	3 H 1 j	Entomologie générale
BIO 2475	3 A 1 j	Structures et fonctions des invertébrés
BIO 3435	3 A 1 j	Invertébrés supérieurs sauf insectes
BIO 3471	3 A 1 j	Ichtyologie
BIO 3480	3 A 1 j	Ornithologie
BIO 3490	3 A 1 j	Mammalogie

Bloc 75 D *option* minimum 15 cr., maximum 18 cr.**Disciplines connexes et complémentaires**

BIO 2162	3 H 1 j	Compléments de biologie cellulaire
BIO 2400	3 A 1 j	Parasitologie
BIO 2412	3 H 1 j	Morphologie microscopique comparée
BIO 2460	3 H 1 j	Embryologie animale
BIO 2470	3 A 1 j	Morphologie évolutive des chordés
BIO 2471	3 H 1 j	Morphologie nerveuse des chordés
BIO 3080	1 AHE1 js	Animation en biologie
BIO 3091	3 AHE1 js	Initiation à la recherche
BIO 3283	3 H 1 j	Évolution
BIO 3862	3 H 1 j	Introduction à l'éthologie
BIO 3863	2 H 1 j	T.P. d'éthologie
MCB 2986	4 A 1 j	Immunologie générale et immunochimie
PHL 2100	3 A 1 j	Principes de pharmacologie

Segment 76 Propre à l'orientation sciences biologiquesBloc 76 A *option* minimum 8 cr., maximum 9 cr.**Biologie fonctionnelle**

BIO 2620	3 A 1 j	Physiologie animale comparée 1
BIO 2625	3 A 1 j	Physiologie animale comparée 2
BIO 3659	3 A 1 j	Les fonctions du système nerveux
BIO 3661	2 A 1 j	T.P. Physiologie nerveuse et musculaire
BIO 3665	3 A 1 j	Respiration, circulation, excrétion
BIO 3674	3 H 1 j	T.P. généraux de physiologie animale

Bloc 76 B *option* minimum 9 cr., maximum 9 cr.**Biologie végétale**

BIO 2306	3 A 1 j	Floristique du Québec
BIO 2315	3 H 1 j	Les plantes utilisées par l'Homme
BIO 2331	3 A 1 j	Phycologie
BIO 2350	3 A 1 j	Mycologie
BIO 2371	3 A 1 j	Anatomie et morphogénèse végétales
BIO 2382	3 A 1 j	Morphologie des plantes vasculaires
BIO 2386	3 H 1 j	Taxonomie des plantes vasculaires
BIO 2541	3 H 1 j	Physiologie végétale
BIO 3781	3 H 1 j	Phytopathologie et phytoprotection

Bloc 76 C *option* minimum 9 cr., maximum 9 cr.**Écologie**

BIO 1305	1 A 1 j	Écologie forestière du Québec 1
BIO 1306	1 H 1 js	Écologie forestière du Québec 2
BIO 2803	1 A 1 js	Travaux pratiques d'écologie générale
BIO 2853	3 H 1 j	Écologie des animaux terrestres
BIO 2855	3 A 1 j	Écologie adaptative
BIO 3752	4 H 1 j	Écologie végétale et aménagement
BIO 3801	3 H 1 j	Écologie et aménagement des ressources
BIO 3831	3 H 1 j	Écologie marine
BIO 3839	3 H 1 j	Limnologie
BIO 3862	3 H 1 j	Introduction à l'éthologie
BIO 3863	2 H 1 j	T.P. d'éthologie
BIO 3893	3 H 1 js	Éco-toxicologie
CHM 3600	2 H 1 j	Chimie et environnement

Bloc 76 D *option* minimum 6 cr., maximum 9 cr.**Groupes systématiques**

BIO 2400	3 A 1 j	Parasitologie
BIO 2440	3 H 1 j	Entomologie générale
BIO 2475	3 A 1 j	Structures et fonctions des invertébrés
BIO 3435	3 A 1 j	Invertébrés supérieurs sauf insectes
BIO 3471	3 A 1 js	Ichtyologie
BIO 3480	3 A 1 j	Ornithologie
BIO 3490	3 A 1 j	Mammalogie

Bloc 76 E *option* minimum 6 cr., maximum 10 cr.**Disciplines connexes et complémentaires**

BCM 2504	2 H 1 j	Enzymologie
BIO 2162	3 H 1 j	Compléments de biologie cellulaire
BIO 2412	3 H 1 j	Morphologie microscopique comparée
BIO 2460	3 H 1 j	Embryologie animale
BIO 2470	3 A 1 j	Morphologie évolutive des chordés
BIO 2471	3 H 1 j	Morphologie nerveuse des chordés
BIO 3003	3 H 1 j	Écologie expérimentale et appliquée
BIO 3042	3 H 1 j	Dynamique des populations
BIO 3080	1 AHE1 js	Animation en biologie
BIO 3091	3 AHE1 js	Initiation à la recherche
BIO 3105	3 H 1 j	Systématique moléculaire
BIO 3283	3 H 1 j	Évolution

Segment 77 Propre à l'orientation sciences biomédicalesBloc 77 A *obligatoire* 40 cr.**Sciences biomédicales**

ANI 2001	3 H 1 j	Morphologie macro. micro. et moléculaire
BIO 2460	3 H 1 j	Embryologie animale
MCB 2986	4 A 1 j	Immunologie générale et immunochimie
NUT 3030	3 H 1 j	Nutrition et métabolisme
PHL 2100	3 A 1 j	Principes de pharmacologie
PHL 3100	3 H 1 j	Pharmacodynamie des médicaments
PHL 3200	3 H 1 j	Méthodes de découverte des médicaments
PSL 2011	3 A 1 j	Système nerveux 1
PSL 2012	3 H 1 j	Système nerveux 2
PSL 3010	4 A 1 j	Sys. circulatoire, respiratoire et rénal
PSL 3020	2 A 1 j	Système digestif et nutrition
PSL 3030	3 H 1 j	Endocrinologie et reproduction
PTL 2000	3 AH 1 j	Biopathologie générale

Bloc 77 B *option* minimum 8 cr., maximum 9 cr.**Disciplines complémentaires**

BCM 3571	3 A 1 j	Génétique moléculaire
BIO 3080	1 AHE1 js	Animation en biologie
BIO 3091	3 AHE1 js	Initiation à la recherche
BIO 3661	2 A 1 j	T.P. Physiologie nerveuse et musculaire
BIO 3674	3 H 1 j	T.P. généraux de physiologie animale
BIO 3893	3 H 1 js	Éco-toxicologie
PBC 3000	2 AHE1 js	Biopathologie cellulaire et moléculaire
PHL 3300	3 H 1 j	Travaux pratiques en pharmacologie

L'étudiant se doit de prendre le cours de chimie 202-202-75 au CEGEP ou l'équivalent, avant son inscription au Baccalauréat en sciences biologiques.

Pour l'orientation Microbiologie, l'étudiant qui n'a pas suivi le cours de

chimie 202-302-75 au CEGEP ou l'équivalent doit s'inscrire au cours CHM 1984 dans le bloc 01 Y.
Sauf exception approuvée par le directeur, pour toutes les orientations, les cours de niveau 1000 du segment 01 doivent être complétés durant la première année d'inscription.

Programme 1-235-2-0

Version 09

Majeur en sciences biologiques

J

Ce programme totalise 27 crédits obligatoires, 30 à option et 3 au choix.

Segment 72

Bloc 72 A obligatoire

27 cr.

Connaissances de base

BCM 1531	3 A 1	Introduction à la biochimie
BIO 1154	4 A 1	Biologie cellulaire
BIO 1203	3 AH 1 js	Introduction à la génétique
BIO 1334	3 A 1	Biodiversité 1
BIO 1434	3 H 1	Biodiversité 2
BIO 1534	3 H 1	Introduction à la physiologie végétale
BIO 1634	3 H 1 js	Introduction à la physiologie animale
BIO 1803	3 H 1 js	Écologie générale
BIO 3002	2 A 1	Bioéthique

Bloc 72 B option

minimum 6 cr., maximum 12 cr.

Écologie

BIO 1305	1 A 1	Écologie forestière du Québec 1
BIO 1306	1 H 1 js	Écologie forestière du Québec 2
BIO 2315	3 H 1	Les plantes utilisées par l'Homme
BIO 2803	1 A 1 js	Travaux pratiques d'écologie générale
BIO 2853	3 H 1	Écologie des animaux terrestres
BIO 3752	4 H 1	Écologie végétale et aménagement
BIO 3801	3 H 1	Écologie et aménagement des ressources
BIO 3839	3 H 1	Limnologie
BIO 3893	3 H 1 js	Éco-toxicologie

Bloc 72 C option

minimum 6 cr., maximum 12 cr.

Morphologie et taxonomie

BIO 2306	3 A 1	Floristique du Québec
BIO 2382	3 A 1	Morphologie des plantes vasculaires
BIO 2412	3 H 1	Morphologie microscopique comparée
BIO 2440	3 H 1	Entomologie générale
BIO 3471	3 A 1 js	Ichtyologie
BIO 3480	3 A 1	Ornithologie
BIO 3490	3 A 1	Mammalogie

Bloc 72 D option

minimum 6 cr., maximum 12 cr.

Physiologie

BIO 2541	3 H 1	Physiologie végétale
BIO 2620	3 A 1	Physiologie animale comparée 1
BIO 2625	3 A 1	Physiologie animale comparée 2
BIO 2855	3 A 1	Écologie adaptative
BIO 3659	3 A 1	Les fonctions du système nerveux
BIO 3665	3 A 1	Respiration, circulation, excrétion
BIO 3682	3 H 1	Endocrinologie et environnement
BIO 3862	3 H 1	Introduction à l'éthologie

Bloc 72 E option

minimum 0 cr., maximum 9 cr.

Disciplines connexes

BIO 2041	3 A 1	Introduction à la biométrie
BIO 2042	3 H 1	Compléments de biométrie
BIO 2101	3 A 1	Biologie moléculaire
BIO 2162	3 H 1	Compléments de biologie cellulaire
MCB 1979	3 A 1	Microbiologie générale

Bloc 72 Y

option

minimum 3 cr., maximum 4 cr.

Sciences connexes et culture

ANT 1900	3 AHE1 js	Introduction à l'anthropologie
CHM 1984	3 A 1	Chimie organique
CHM 1993	3 H 1	Physicochimie générale
DMO 1000	3 AH 1 js	Éléments de démographie
DRT 3304G	3 AHE1 js	Droit de l'environnement
GEO 2212	3 H 1 js	Géographie du développement
GEO 3132	3 AH 1	Reconstitutions paléo-environnementales
GLG 1112	4 H 1	Paléontologie et évolution
GLG 1952	3 AH 1 js	Géologie générale
GLG 1972	3 A 1	Géologie du Quaternaire
HGL 2050	3 H 1	Méthodes et techniques en archéologie
HST 1045	3 H 1	Introduction à l'histoire des sciences
IFT 1810	3 AHE1 js	Initiation à la programmation
REI 1230	3 AH 1	Comportement organisationnel
SOL 3200	3 H 1	Sociologie de l'environnement

Arts et sciences

Programme 1-235-4-0

Version 06

Mineur en sciences biologiques

J

Ce programme totalise 9 crédits obligatoires, 18 à option et 3 au choix.

Segment 75

Bloc 75 A obligatoire

9 cr.

Connaissances de base

BIO 1334	3 A 1	Biodiversité 1
BIO 1434	3 H 1	Biodiversité 2
BIO 1803	3 H 1 js	Écologie générale

Bloc 75 B option

minimum 9 cr., maximum 16 cr.

Disciplines fondamentales complémentaires 1

BCM 1531	3 A 1	Introduction à la biochimie
BIO 1154	4 A 1	Biologie cellulaire
BIO 1203	3 AH 1 js	Introduction à la génétique
BIO 1534	3 H 1	Introduction à la physiologie végétale
BIO 1634	3 H 1 js	Introduction à la physiologie animale

Bloc 75 C option

minimum 2 cr., maximum 9 cr.

Disciplines fondamentales complémentaires 2

BIO 1305	1 A 1	Écologie forestière du Québec 1
BIO 1306	1 H 1 js	Écologie forestière du Québec 2
BIO 2041	3 A 1	Introduction à la biométrie
BIO 2306	3 A 1	Floristique du Québec
BIO 2803	1 A 1 js	Travaux pratiques d'écologie générale
BIO 2855	3 A 1	Écologie adaptative
BIO 3862	3 H 1	Introduction à l'éthologie
MCB 1979	3 A 1	Microbiologie générale

Sciences cognitives

Mineur 1-182-4-0

Information sur le programme :

Richard Patry

343-6675

Information sur l'admission :

343-7076

1 Conditions d'admissibilité

1.1 Être titulaire du diplôme d'études collégiales (DEC) ou faire la preuve d'une formation scolaire équivalente ;
ou

avoir atteint l'âge de 21 ans et posséder une préparation académique adéquate et, s'il y a lieu, une expérience appropriée à ce programme.

1.2 Avoir complété au moins trente (30) crédits de cours de niveau universitaire dans une autre discipline.

2 Capacité d'accueil

La capacité d'accueil n'est pas limitée. La personne qui satisfait aux conditions d'admission est admise sous réserve de la qualité du dossier.

3 Remarques

3.1 Toute personne dont les deux dernières sessions d'études n'ont pas été faites en français doit subir un test de connaissance du français et obtenir un résultat égal ou supérieur à 70 % avant de pouvoir s'inscrire à ce programme.

3.2 Tout nouvel étudiant doit réussir le test de français imposé par l'Université ou, s'il échoue au test, réussir les cours de français prescrits par l'Université pour obtenir son diplôme. Les étudiants qui auront réussi l'Épreuve uniforme de français, langue d'enseignement et littérature ou le Test de français du MEQ seront exemptés du test imposé par l'Université.

3.3 Toutes les conditions d'admissibilité doivent être satisfaites avant le 15 septembre pour une admission au trimestre d'automne ou avant le 1^{er} février pour une admission au trimestre d'hiver.

3.4 Toute personne âgée de 21 ans ou plus qui ne détient pas le DEC et qui a interrompu ses études depuis au moins un an doit avoir acquis une formation scolaire démontrant des habiletés et des aptitudes à poursuivre des études universitaires en ayant suivi, par exemple, des cours au collège ou à l'université à titre d'étudiant libre. Les personnes concernées peuvent s'adresser, si elles le désirent, à un conseiller pédagogique du Service de gestion des études et des programmes facultaires pour discuter de leur cheminement d'études (343-6519).

3.5 Ce programme doit être suivi à plein temps.

Programme 1-182-4-0

Version 00

Mineur en sciences cognitives

J

Ce programme totalise 3 crédits obligatoires, 27 à option et 0 au choix.

Segment 74

Bloc 74 A obligatoire 3 cr.
FAS 1060 3 A 1 j Introduction aux sciences cognitives

Bloc 74 B option minimum 18 cr., maximum 21 cr.

Fondements théoriques et méthodologiques

IFT 1160	3	AHE1 js	Programmation avec le langage C
IFT 1810	3	AHE1 js	Initiation à la programmation
LNG 1080	3	A 1 j	Lexique et notions de sémantique
LNG 1540	3	A 1 j	Notions de morphologie et de syntaxe
PHI 1005	3	A 1 j	Logique 1
PHI 1635	3	H 1 j	Philosophie de l'esprit
PSY 1006	3	A 1 j	Méthodologie scientifique 1
PSY 1065	3	AE 1 js	Processus cognitifs 1

Bloc 74 C option minimum 6 cr., maximum 9 cr.

Champs sectoriels disciplinaires

IFT 1168	3	H 1 j	Programmation orientée objet en C
IFT 2810	3	A 1 s	Structures de données
LNG 1000	3	A 1 j	Introduction aux langages formels
LNG 1400	3	A 1 j	Notions de phonétique et de phonologie
LNG 2000	3	A 1 j	Grammaires formelles
LNG 2001	3	H 1 j	Atelier de programmation linguistique
LNG 2005	3	A 1 j	Introduction à la lexicométrie
LNG 2050	3	H 1 j	Syntaxes du français
LNG 2160	3	H 1 j	Introduction à la psycholinguistique
LNG 2240	3	H 1 j	Pragmatique
LNG 2250	3	A 1 j	Analyse du discours en linguistique
PHI 1130	3	H 1 j	Analyse du discours scientifique

PHI 1300	3	A 1 j	Philosophie de la connaissance
PHI 2005	3	H 1 j	Logique 2
PHI 2175	3	H 1 j	Logique philosophique
PHI 2180	3	A 1 j	Philosophie du langage
PHI 2305	3	A 1 j	Théories de la connaissance
PSY 1004	3	A 1 j	Techniques d'analyse en psychologie 1
PSY 1035	3	A 1 j	Psychologie physiologique
PSY 1055	3	H 1 j	Psychologie de la perception
PSY 3000	3	H 1 j	Méthodologie scientifique 2
PSY 3032	3	A 1 j	Neuropsychologie humaine
PSY 3052	3	H 1 j	Traitement d'information perceptive
PSY 3063	3	H 1 j	Processus cognitif 2
PSY 3083	3	A 1 j	Mémoire humaine

Dans le bloc 74 B, les étudiants ne peuvent prendre de cours dans la même discipline que leur majeur complémentaire.

Dans le bloc 74 C, les étudiants ne peuvent prendre plus de 3 crédits de cours dans la même discipline que celle de leur majeur complémentaire.

Les étudiants devront avoir complété 30 crédits de cours universitaires avant de s'inscrire à ce programme.

Sciences de la communication

B.Sc. spécialisé 1-225-1-0

Majeur 1-225-2-0

Mineur 1-225-4-0

Information sur les programmes :

André A. Lafrance 343-2066

Information sur l'admission :

343-7076

1 Conditions d'admissibilité

Détenir le diplôme d'études collégiales (DEC) ou faire la preuve d'une formation scolaire équivalente ;

ou

avoir atteint l'âge de 21 ans et posséder une préparation académique adéquate et, s'il y a lieu, une expérience appropriée à ce programme.

2 Catégories de candidats

2.1 Collégien : toute personne qui détient un DEC ou qui est en voie de l'obtenir.

2.2 Universitaire : toute personne qui a suivi au moins douze (12) crédits de cours d'un programme universitaire à la date limite fixée pour le dépôt de la demande d'admission.

2.3 Adulte : toute personne âgée de 21 ans ou plus qui ne détient pas le DEC ou l'équivalent et qui a interrompu ses études depuis au moins un an et qui a accumulé au moins 24 crédits de cours universitaires.

2.4 Étranger : toute personne qui n'a ni le citoyenneté canadienne ni le statut de résident permanent.

2.5 Cas particulier : toute personne âgée de plus de 21 ans qui a complété au moins 24 crédits universitaires après un arrêt d'au moins cinq (5) ans avant lequel elle a suivi des cours de niveau collégial ou universitaire où elle a obtenu des résultats faibles.

3 Capacité d'accueil

La capacité d'accueil en première année est limitée et elle est répartie au prorata des demandes entre les différentes catégories sous réserve de la qualité des dossiers.

4 Critères de sélection

4.1 Pour les collégiens et les universitaires

L'excellence du dossier scolaire constitue le seul critère de sélection. Dans l'évaluation du dossier scolaire des universitaires, l'importance relative du dossier universitaire par rapport à celui du col-

lège est égale au nombre de crédits de cours universitaires multiplié par 2 %.

4.2 Pour les cas particuliers

Le dossier est étudié sur la base d'au moins 24 crédits accumulés après le retour aux études.

4.3 Pour les autres catégories

Les dossiers sont étudiés par la Faculté et le Registrariat.

5 Remarques

5.1 Tout nouvel étudiant doit réussir le test de français imposé par l'Université ou, s'il échoue au test, réussir les cours de français prescrits par l'Université pour obtenir son diplôme. Les étudiants qui auront réussi l'Épreuve uniforme de français, langue d'enseignement et littérature ou le Test de français du MEQ seront exemptés du test imposé par l'Université.

5.2 Toutes les conditions d'admissibilité doivent être satisfaites avant le 15 septembre.

5.3 La capacité d'accueil englobant les trois programmes, il est préférable de n'indiquer sur le formulaire de demande d'admission qu'un seul de ces programmes et d'inscrire comme autre choix un programme d'une autre discipline.

5.4 Les programmes de baccalauréat et de majeur doivent être suivis à plein temps. Le programme de mineur est offert à plein temps et à temps partiel et peut être suivi en même temps qu'un majeur d'une autre discipline.

5.5 Le majeur en sciences de la communication peut être associé à un mineur ou à un certificat choisi de façon appropriée selon que l'étudiant se dirige directement vers le marché du travail ou vers des études supérieures en communication.

S'il se dirige vers le marché du travail, l'étudiant a davantage à associer au majeur en sciences de la communication, un certificat en marketing, en journalisme, en publicité ou en relations publiques.

Lorsque l'étudiant a complété au moins 24 crédits en communication, il suit de façon concomitante le majeur en sciences de la communication et un des mineurs ou certificats indiqués ci-dessus.

Statistiques d'admission (automne 1999)

	Collégiens	Autres
Demandes	886	376
Refus	272	159
Offres d'admission	263	116
Capacité d'accueil	105	45

Cote de rendement collégial (CRC) du dernier collégien admis : 25.993

Programme 1-225-1-0

Version 00

B.Sc. spécialisé en sciences de la communication

Ce programme totalise 24 crédits obligatoires, 60 à option et 6 au choix.

Segment 72

Bloc 72 A obligatoire 24 cr.

Théories, méthodes et conditions de la pratique

COM 1100	3 A 1 js	Méthodologie de la recherche
COM 1150	3 AH 1 js	Communication écrite
COM 1300	3 A 1 j	Théories de la communication
COM 1400	3 AH 1 js	Analyse des données en communication
COM 1500	3 AHE1 js	Communication et organisation
COM 1511	3 AH 1 js	Communication audiovisuelle

COM 1560	3 AH 1 j	Communication informatisée 1
COM 1600	3 AHE1 js	Communication et médias de masse

Bloc 72 B option minimum 6 cr., maximum 9 cr.

Méthodes de recherche

COM 2200	3 H 1 j	Communication, sens et discours
COM 2340	3 AH 1 j	Communication et recherches sur terrain
COM 2355	3 AH 1 j	Communication et recherche sociale

Bloc 72 C option minimum 6 cr., maximum 12 cr.

Planification organisationnelle

COM 2001	3 AH 1 js	Communication internationale
COM 2018	3 A 1 j	Éléments de relations publiques
COM 2019	3 H 1 j	Éléments de publicité
COM 3010	3 A 1 j	Réseaux de communication interne
COM 3011	3 H 1 j	Programmes de communication interne

Bloc 72 D option minimum 6 cr., maximum 12 cr.

Communication, médias et société

COM 2210	3 A 1 j	Impacts des nouvelles technologies
COM 2710	3 AH 1 js	Aspects sociotechniques de la médiation
COM 2720	3 H 1 j	Institutions médiatiques
COM 2750	3 A 1 j	Traitement humain de l'information
COM 2825	3 H 1 j	Sociographie des industries culturelles

Bloc 72 E option minimum 6 cr., maximum 12 cr.

Moyens informatisés de la communication

COM 3000	3 AHE1 j	Atelier en communication appliquée
COM 3500	3 AH 1 js	Pratiques de la télévision
COM 3540	3 AH 1 j	Pratiques de la photographie
COM 3550	3 H 1 j	Communication imprimée
COM 3561	3 AH 1 j	Communication informatisée 2
COM 3610	3 A 1 j	Pratiques de la réalisation sonore

Bloc 72 F option minimum 9 cr., maximum 18 cr.

Domaines d'application

DRT 3805	3 AHE1 j	Dr. de l'information et de la comm.
HEC 3016	3 AHE1 j	Introduction au marketing
JOU 1100	3 AHE1 js	L'information journalistique
JOU 1200	3 AHE1 js	Méthodes journalistiques
JOU 2310	3 AHE1 j	Analyse de l'actualité
PBT 2300	3 AHE1 js	Gestion publicitaire
PBT 3210D	3 AHE1 js	Choix et utilisation des médias
RED 2010	3 AHE1 j	Rédaction et communications publiques
REP 1104	3 AHE1 js	Gestion et relations publiques
REP 2200	3 AHE1 j	Communication orale
REP 3104	3 AHE1 js	Gestion de crises et communication

Bloc 72 G option minimum 9 cr., maximum 18 cr.

Fondements et problèmes contemporains

ECN 1200	3 H 1 s	Institutions économiques canadiennes
ECN 1964	3 A 1 j	Économie et finances publiques
POL 1020	3 AH 1 j	Systèmes politiques : Québec et Canada
POL 2272	3 AH 1 j	Sondages et opinion publique
POL 3100	3 AH 1 j	Communication politique
PSY 1075	3 AE 1 js	Psychologie sociale
PSY 1951	3 AH 1 js	Relations interpersonnelles
REI 1210	3 AH 1 j	Principes de gestion
REI 1220	3 H 1 js	Administration des affaires
REI 2220	3 AE 1 j	Gestion des ressources humaines 1
SOL 2104	3 HE 1 j	Relations ethniques
SOL 2309	3 H 1 j	Connaissance et idéologie
SOL 3103	3 A 1 j	Sociologie de la santé

Majeur en sciences de la communication**J**

Ce programme totalise 24 crédits obligatoires, 33 à option et 3 au choix.

Segment 75

Bloc 75 A obligatoire 24 cr.

Théories, méthodes et conditions de la pratique

COM 1100	3 A 1 js	Méthodologie de la recherche
COM 1150	3 AH 1 js	Communication écrite
COM 1300	3 A 1 j	Théories de la communication
COM 1400	3 AH 1 js	Analyse des données en communication
COM 1500	3 AHE1 js	Communication et organisation
COM 1511	3 AH 1 js	Communication audiovisuelle
COM 1560	3 AH 1 js	Communication informatisée 1
COM 1600	3 AHE1 js	Communication et médias de masse

Bloc 75 B option minimum 6 cr., maximum 9 cr.

Méthodes de recherche

COM 2200	3 H 1 j	Communication, sens et discours
COM 2340	3 AH 1 js	Communication et recherches sur terrain
COM 2355	3 AH 1 js	Communication et recherche sociale

Bloc 75 C option minimum 6 cr., maximum 12 cr.

Planification organisationnelle

COM 2001	3 AH 1 js	Communication internationale
COM 2018	3 A 1 j	Éléments de relations publiques
COM 2019	3 H 1 j	Éléments de publicité
COM 3010	3 A 1 j	Réseaux de communication interne
COM 3011	3 H 1 j	Programmes de communication interne

Bloc 75 D option minimum 6 cr., maximum 12 cr.

Communication, médias et société

COM 2210	3 A 1 j	Impacts des nouvelles technologies
COM 2710	3 AH 1 js	Aspects sociotechniques de la médiation
COM 2720	3 H 1 j	Institutions médiatiques
COM 2750	3 A 1 j	Traitement humain de l'information
COM 2925	3 H 1 j	Sociographie des industries culturelles

Bloc 75 E option minimum 6 cr., maximum 12 cr.

Moyens et informatisation de la communication

COM 3000	3 AHE1 j	Atelier en communication appliquée
COM 3500	3 AH 1 js	Pratiques de la télévision
COM 3540	3 AH 1 j	Pratiques de la photographie
COM 3550	3 H 1 j	Communication imprimée
COM 3561	3 AH 1 j	Communication informatisée 2
COM 3610	3 A 1 j	Pratiques de la réalisation sonore

Mineur en sciences de la communication**J**

Ce programme totalise 9 crédits obligatoires, 18 à option et 3 au choix.

Segment 76

Bloc 76 A obligatoire 9 cr.

Théories

COM 1300	3 A 1 j	Théories de la communication
COM 1500	3 AHE1 js	Communication et organisation
COM 1600	3 AHE1 js	Communication et médias de masse

Aspects socio-techniques de la médiation

COM 1100	3 A 1 js	Méthodologie de la recherche
COM 1150	3 AH 1 js	Communication écrite
COM 1200	3 A 1 js	Introduction aux médias
COM 1400	3 AH 1 js	Analyse des données en communication
COM 2001	3 AH 1 js	Communication internationale
COM 2210	3 A 1 j	Impacts des nouvelles technologies
COM 2710	3 AH 1 js	Aspects sociotechniques de la médiation
COM 2720	3 H 1 j	Institutions médiatiques
COM 2750	3 A 1 j	Traitement humain de l'information
COM 2925	3 H 1 j	Sociographie des industries culturelles

Bloc 76 C option minimum 9 cr., maximum 9 cr.

Conditions de la pratique et moyens de communication

COM 1511	3 AH 1 js	Communication audiovisuelle
COM 1560	3 AH 1 j	Communication informatisée 1
COM 3500	3 AH 1 js	Pratiques de la télévision
COM 3540	3 AH 1 j	Pratiques de la photographie
COM 3550	3 H 1 j	Communication imprimée
COM 3610	3 A 1 j	Pratiques de la réalisation sonore

Sciences économiques

B.Sc. spécialisé 1-240-1-0

Majeur 1-240-2-0

Mineur 1-240-4-0

Mineur en étude des institutions économiques

1-240-4-1

Information sur les programmes :

Michel Poitevin 343-6543

Information sur l'admission : 343-7076

1 Conditions d'admissibilité

1.1 Pour le B.Sc. spécialisé :

détenir le diplôme d'études collégiales (DEC) en sciences, lettres et arts ;

ou

détenir le diplôme d'études collégiales (DEC) en sciences de la nature ;

ou

détenir tout autre diplôme d'études collégiales (DEC) ou faire la preuve d'une formation scolaire équivalente **et** avoir réussi tous les cours du bloc 10.2 **ou** 10.9 **ou** 10.12 (voir section 4) ou l'équivalent ;

ou

avoir atteint l'âge de 21 ans et posséder une préparation académique adéquate et, s'il y a lieu, une expérience appropriée à ce programme et avoir réussi tous les cours du bloc 10.2 ou 10.9 ou 10.12 (voir section 4), ou l'équivalent.

1.2 Pour le mineur en sciences économiques, le mineur en sciences économiques et le mineur en étude des institutions économiques : détenir le diplôme d'études collégiales (DEC) ou faire la preuve d'une formation scolaire équivalente ;

ou

avoir atteint l'âge de 21 ans et posséder une préparation académique adéquate et, s'il y a lieu, une expérience appropriée à ce programme.

2 Capacité d'accueil

La capacité d'accueil n'est pas limitée. La personne qui satisfait aux conditions d'admission est admise sous réserve de la qualité du dossier.

3 Remarques

3.1 Tout nouvel étudiant doit réussir le test de français imposé par l'Université ou, s'il échoue au test, réussir les cours de français pres-

crits par l'Université pour obtenir son diplôme. Les étudiants qui auront réussi l'Épreuve uniforme de français, langue d'enseignement et littérature ou le Test de français du MEQ seront exemptés du test imposé par l'Université.

3.2 Toutes les conditions d'admissibilité doivent être satisfaites avant le 15 septembre pour une admission au trimestre d'automne ou avant le 1^{er} février pour une admission au trimestre d'hiver.

3.3 Ces programmes sont offerts à plein temps et à temps partiel.

3.4 Le mineur peut être suivi entièrement en fin d'après-midi ou le soir.

3.5 Toute personne âgée de 21 ans ou plus qui ne détient pas le DEC et qui a interrompu ses études depuis au moins un an doit avoir acquis une formation scolaire démontrant des habiletés et des aptitudes à poursuivre des études universitaires en ayant suivi, par exemple, des cours au collège ou à l'université à titre d'étudiant libre. Parmi ces cours, on peut retrouver ceux des blocs 10.2, 10.9 et 10.12 (voir section 4). Les personnes concernées peuvent s'adresser, si elles le désirent, à un conseiller pédagogique du Service de gestion des études et des programmes facultaires pour discuter de leur cheminement d'études (343-7327).

Programme 1-240-1-0 Version 07

B.Sc. spécialisé en sciences économiques J

Ce programme totalise 38 crédits obligatoires, 49 à option (dont au moins 24 crédits de cours de niveau 3000) et 3 crédits au choix.

Segment 71

Bloc 71 A obligatoire 18 cr.

Outils analytiques	
ECN 1110	3 AH 1 j Microéconomie : introduction
ECN 1111	3 AH 1 j Macroéconomie : introduction
ECN 2011	3 AH 1 j Théorie microéconomique 1
ECN 2012	3 H 1 j Théorie microéconomique 2
ECN 2050	3 AH 1 j Théorie macroéconomique 1
ECN 2055	3 H 1 j Théorie macroéconomique 2

Bloc 71 B obligatoire 20 cr.

Outils mathématiques	
ECN 1022	4 AH 1 j Techniques d'analyse économique 1
ECN 1150	4 H 1 j Analyse des données économiques
ECN 1250	4 A 1 j Économétrie 1
ECN 2022	4 A 1 j Techniques d'analyse économique 2
ECN 2150	4 H 1 j Économétrie 2

Bloc 71 C option minimum 6 cr., maximum 16 cr.

Connaissances institutionnelles	
ECN 1200	3 H 1 s Institutions économiques canadiennes
ECN 1400	3 A 1 s L'économie québécoise
ECN 2170	4 A 1 j Comptabilité
ECN 2220	4 A 1 j Institutions et marchés financiers
ECN 2350	3 A 1 j Systèmes économiques 1
POL 1953	3 AH 1 js Institutions politiques Canada - Québec

Bloc 71 D option minimum 3 cr., maximum 10 cr.

Connaissances historiques	
ECN 1300	4 A 1 s Histoire économique du monde occidental
ECN 1600	3 H 1 j Histoire de la pensée économique 1
ECN 2320	4 H 1 j Histoire économique du Canada
ECN 3600	3 A 1 j Histoire de la pensée économique 2
HST 3450	3 A 1 j Histoire économique nord-américaine

Bloc 71 E option minimum 0 cr., maximum 17 cr.

Économie du travail et des organisations

ECN 2560	4 A 1 s	Organisation industrielle
ECN 3500	4 H 1 j	Économie du travail
ECN 3650	3 H 1 j	Économie du comportement social
ECN 3820	3 H 1 j	Économie des organisations
ECN 3930	3 A 1 j	Distribution du revenu

Bloc 71 F option minimum 0 cr., maximum 30 cr.

Économie internationale et développement

ECN 1961	3 A 1 j	Économie de l'Asie
ECN 1962	3 E 1 j	Économie de l'Amérique du Nord
ECN 1966	3 H 1 s	Économie du monde arabe
ECN 1967	3 H 1 j	Économie de l'Europe
ECN 1970	3 E 1 j	Économie des pays de l'Europe de l'Est
ECN 1971	3 H 1 j	Économie de l'Amérique latine
ECN 2700	3 H 1 s	Relations économiques internationales
ECN 3100	4 A 1 j	Commerce international
ECN 3110	4 H 1 j	Finance internationale
ECN 3400	4 H 1 j	Développement économique
ECN 3966	3 H 1 j	Prospective économique

Bloc 71 G option minimum 0 cr., maximum 28 cr.

Économie financière

ECN 1964	3 A 1 j	Économie et finances publiques
ECN 3050	4 E 1 j	Fluctuations économiques
ECN 3060	4 H 1 j	Finances publiques
ECN 3170	3 A 1 j	Comptabilité 2
ECN 3200	4 H 1 j	Théorie monétaire
ECN 3700	4 H 1 j	Économie de l'assurance
ECN 3801	3 E 1 s	Économie financière
ECN 3940	3 A 1 j	Études de marchés

Bloc 71 H option minimum 0 cr., maximum 29 cr.

Méthodes quantitatives

ECN 3070	4 A 1 j	Sujets spéciaux d'économie mathématique
ECN 3150	4 A 1 j	Économétrie 3
ECN 3250	4 H 1 j	Programmation économique et linéaire
ECN 3949	3 A 1 j	Sujets divers en économétrie appliquée
ECN 3950	3 H 1 j	Sujets spéciaux d'économie appliquée
MAT 1440	3 AH 1 j	Calcul avancé 1
MAT 1600	4 AH 1 j	Algèbre linéaire 1
MAT 1978	4 AH 1 j	Probabilités et statistique

Bloc 71 I option minimum 0 cr., maximum 26 cr.

Politiques économiques

ECN 1311	4 A 1 j	Problèmes économiques contemporains
ECN 3011	4 A 1 j	Choix collectifs
ECN 3031	3 A 1 j	Problèmes et politiques économiques
ECN 3080	3 A 1 j	Sujets spéciaux de politique économique
ECN 3370	3 H 1 j	Économie des pays capitalistes
ECN 3450	3 A 1 j	Économie urbaine et régionale
ECN 3510	3 A 1 s	Démographie économique
ECN 3910	3 H 1 j	Économie de l'environnement
ECN 3920	3 A 1 j	Économie et droit

Bloc 71 J option minimum 0 cr., maximum 6 cr.

Préparation à la maîtrise

ECN 6013	3 A 1 j	Éléments de microéconomie
ECN 6118	3 A 1 j	Éléments de macroéconomie

Bloc 71 Y option minimum 6 cr., maximum 6 cr.

ANT 1013	3 A 1 j	Éléments d'ethnologie
DMO 1000	3 AH 1 js	Éléments de démographie
DMO 2960	3 H 1 j	Démographie et actuariat
HEC 3015	3 AHE1 js	Management
IFT 1990	3 AH 1 js	Informatique pour sciences sociales
POL 1000	3 AH 1 j	Analyse politique : théories et concepts
POL 1600	3 AH 1 j	Relations internationales
PSY 1075	3 AE 1 js	Psychologie sociale
QCF 1050	3 A 1 j	Introduction au Québec
REI 1010	3 A 1 j	Introduction aux relations industrielles
SOL 1970	3 AH 1 js	Sociologie du Québec

Sauf exception autorisée, les crédits au choix ne sont pas de si-
gle ECN.

Après étude de leur dossier, certains étudiants ayant acquis 60 crédits
et plus au baccalauréat avec une moyenne cumulative d'au moins 3,3
pourraient, dans le cadre du bloc 71 J, être autorisés à s'inscrire aux
cours ECN 6013 et ECN 6118.

Programme 1-240-2-0 Version 07

Majeur en sciences économiques J

Ce programme totalise 20 crédits obligatoires, 37 à option (dont au
moins 6 crédits de niveau 3000) et 3 crédits au choix.

Segment 71

Bloc 71 A *obligatoire* 12 cr.

Outils analytiques

ECN 1110	3 AH 1 j	Microéconomie : introduction
ECN 1111	3 AH 1 j	Macroéconomie : introduction
ECN 2011	3 AH 1 j	Théorie microéconomique 1
ECN 2050	3 AH 1 j	Théorie macroéconomique 1

Bloc 71 B *option* minimum 0 cr., maximum 6 cr.

Outils mathématiques

MAT 1903	3 AH 1 j	Calcul différentiel et intégral 1
STT 1971	3 AH 1 s	Introduction à la statistique

Bloc 71 C *obligatoire* 8 cr.

Outils techniques

ECN 1022	4 AH 1 j	Techniques d'analyse économique 1
ECN 1150	4 H 1 j	Analyse des données économiques

Bloc 71 D *option* minimum 6 cr., maximum 16 cr.

Économie et sociétés

ECN 1200	3 H 1 s	Institutions économiques canadiennes
ECN 1400	3 A 1 s	L'économie québécoise
ECN 2170	4 A 1 j	Comptabilité
ECN 2220	4 A 1 j	Institutions et marchés financiers
ECN 2350	3 A 1 j	Systèmes économiques 1
POL 1953	3 AH 1 js	Institutions politiques Canada - Québec

Bloc 71 E *option* minimum 3 cr., maximum 8 cr.

Connaissances historiques

ECN 1300	4 A 1 s	Histoire économique du monde occidental
ECN 1600	3 H 1 j	Histoire de la pensée économique 1
ECN 2320	4 H 1 j	Histoire économique du Canada
ECN 3600	3 A 1 j	Histoire de la pensée économique 2
HST 3450	3 A 1 j	Histoire économique nord-américaine

Bloc 71 F *option* minimum 0 cr., maximum 17 cr.

Économie du travail et des organisations

ECN 2560	4 A 1 s	Organisation industrielle
ECN 3500	4 H 1 j	Économie du travail
ECN 3650	3 H 1 j	Économie du comportement social
ECN 3820	3 H 1 j	Économie des organisations
ECN 3930	3 A 1 j	Distribution du revenu

Bloc 71 G *option* minimum 0 cr., maximum 20 cr.

Économie internationale et développement

ECN 1961	3 A 1 j	Économie de l'Asie
ECN 1962	3 E 1 j	Économie de l'Amérique du Nord
ECN 1966	3 H 1 s	Économie du monde arabe
ECN 1967	3 H 1 j	Économie de l'Europe
ECN 1970	3 E 1 j	Économie des pays de l'Europe de l'Est
ECN 1971	3 H 1 j	Économie de l'Amérique latine
ECN 2700	3 H 1 s	Relations économiques internationales

ECN 3100	4 A 1 j	Commerce international
ECN 3110	4 H 1 j	Finance internationale
ECN 3400	4 H 1 j	Développement économique
ECN 3968	3 H 1 j	Prospective économique

Bloc 71 H *option* minimum 0 cr., maximum 20 cr.

Économie financière

ECN 1964	3 A 1 j	Économie et finances publiques
ECN 3050	4 E 1 j	Fluctuations économiques
ECN 3060	4 H 1 j	Finances publiques
ECN 3170	3 A 1 j	Comptabilité 2
ECN 3200	4 H 1 j	Théorie monétaire
ECN 3700	4 H 1 j	Économie de l'assurance
ECN 3801	3 E 1 s	Économie financière
ECN 3940	3 A 1 j	Études de marchés

Bloc 71 I *option* minimum 0 cr., maximum 20 cr.

Méthodes quantitatives

ECN 3070	4 A 1 j	Sujets spéciaux d'économie mathématique
ECN 3250	4 H 1 j	Programmation économique et linéaire
ECN 3949	3 A 1 j	Sujets divers en économétrie appliquée
ECN 3950	3 H 1 j	Sujets spéciaux d'économie appliquée
MAT 1440	3 AH 1 j	Calcul avancé 1
MAT 1600	4 AH 1 j	Algèbre linéaire 1
MAT 1978	4 AH 1 j	Probabilités et statistique

Bloc 71 J *option* minimum 0 cr., maximum 20 cr.

Politiques économiques

ECN 1311	4 A 1 j	Problèmes économiques contemporains
ECN 3011	4 A 1 j	Choix collectifs
ECN 3031	3 A 1 j	Problèmes et politiques économiques
ECN 3080	3 A 1 j	Sujets spéciaux de politique économique
ECN 3370	3 H 1 j	Économie des pays capitalistes
ECN 3450	3 A 1 j	Économie urbaine et régionale
ECN 3510	3 A 1 s	Démographie économique
ECN 3910	3 H 1 j	Économie de l'environnement
ECN 3920	3 A 1 j	Économie et droit

Bloc 71 K *option* minimum 0 cr., maximum 22 cr.

Préparation à la maîtrise

ECN 1250	4 A 1 j	Économétrie 1
ECN 2012	3 H 1 j	Théorie microéconomique 2
ECN 2022	4 A 1 j	Techniques d'analyse économique 2
ECN 2055	3 H 1 j	Théorie macroéconomique 2
ECN 2150	4 H 1 j	Économétrie 2
ECN 3150	4 A 1 j	Économétrie 3

Bloc 71 Y *option* minimum 3 cr., maximum 3 cr.

ANT 1013	3 A 1 j	Éléments d'ethnologie
DMO 1000	3 AH 1 js	Éléments de démographie
DMO 2960	3 H 1 j	Démographie et actuariat
HEC 3015	3 AHE1 js	Management
IFT 1990	3 AH 1 js	Informatique pour sciences sociales
POL 1000	3 AH 1 j	Analyse politique : théories et concepts
POL 1600	3 AH 1 j	Relations internationales
PSY 1075	3 AE 1 js	Psychologie sociale
QCF 1050	3 A 1 j	Introduction au Québec
REI 1010	3 A 1 j	Introduction aux relations industrielles
SOL 1970	3 AH 1 js	Sociologie du Québec

Sauf exception autorisée, les crédits au choix ne sont pas de si-
gle ECN.

L'étudiant qui n'a pas réussi l'équivalent de l'un ou l'autre cours du
bloc 71 B devra obligatoirement compléter ce qui lui manque.

Mineur en sciences économiques**J**

Ce programme totalise 12 crédits obligatoires, 15 à option et 3 au choix.

Segment 71*Bloc 71 A obligatoire*

12 cr.

Outils analytiques

ECN 1110	3	AH 1 j	Microéconomie : introduction
ECN 1111	3	AH 1 j	Macroéconomie : introduction
ECN 2011	3	AH 1 j	Théorie microéconomique 1
ECN 2050	3	AH 1 j	Théorie macroéconomique 1

Bloc 71 B option

minimum 0 cr., maximum 11 cr.

Outils mathématiques

ECN 1022	4	AH 1 j	Techniques d'analyse économique 1
ECN 1250	4	A 1 j	Économétrie 1
MAT 1903	3	AH 1 j	Calcul différentiel et intégral 1
STT 1971	3	AH 1 s	Introduction à la statistique

Bloc 71 C option

minimum 0 cr., maximum 11 cr.

Économie et sociétés

ECN 1150	4	H 1 j	Analyse des données économiques
ECN 1200	3	H 1 s	Institutions économiques canadiennes
ECN 1311	4	A 1 j	Problèmes économiques contemporains
ECN 1400	3	A 1 s	L'économie québécoise
ECN 1961	3	A 1 j	Économie de l'Asie
ECN 1962	3	E 1 j	Économie de l'Amérique du Nord
ECN 1964	3	A 1 j	Économie et finances publiques
ECN 1966	3	H 1 s	Économie du monde arabe
ECN 1967	3	H 1 j	Économie de l'Europe
ECN 1970	3	E 1 j	Économie des pays de l'Europe de l'Est
ECN 1971	3	H 1 j	Économie de l'Amérique latine
POL 1953	3	AH 1 js	Institutions politiques Canada - Québec

Bloc 71 D option

minimum 0 cr., maximum 8 cr.

Institutions économiques

ECN 2170	4	A 1 j	Comptabilité
ECN 2220	4	A 1 j	Institutions et marchés financiers
ECN 2350	3	A 1 j	Systèmes économiques 1
ECN 2560	4	A 1 s	Organisation industrielle
ECN 2700	3	H 1 s	Relations économiques internationales
IFT 1990	3	AH 1 js	Informatique pour sciences sociales

Bloc 71 E option

minimum 0 cr., maximum 8 cr.

Connaissances historiques

ECN 1300	4	A 1 s	Histoire économique du monde occidental
ECN 1600	3	H 1 j	Histoire de la pensée économique 1
ECN 2320	4	H 1 j	Histoire économique du Canada
ECN 3600	3	A 1 j	Histoire de la pensée économique 2
HST 3450	3	A 1 j	Histoire économique nord-américaine

Bloc 71 F option

minimum 0 cr., maximum 8 cr.

Analyse et politique

ECN 3031	3	A 1 j	Problèmes et politiques économiques
ECN 3100	4	A 1 j	Commerce international
ECN 3110	4	H 1 j	Finance internationale
ECN 3170	3	A 1 j	Comptabilité 2
ECN 3200	4	H 1 j	Théorie monétaire
ECN 3370	3	H 1 j	Économie des pays capitalistes
ECN 3400	4	H 1 j	Développement économique
ECN 3450	3	A 1 j	Économie urbaine et régionale
ECN 3510	3	A 1 s	Démographie économique
ECN 3700	4	H 1 j	Économie de l'assurance
ECN 3801	3	E 1 s	Économie financière
ECN 3910	3	H 1 j	Économie de l'environnement
ECN 3920	3	A 1 j	Économie et droit
ECN 3966	3	H 1 j	Prospective économique

Dans le cadre du bloc 71 B, l'étudiant qui n'a pas réussi l'équivalent de MAT 1903 ou de STT 1971 devra obligatoirement compléter ce qui lui manque.

Sauf exception autorisée, les crédits au choix ne sont pas de sigle ECN.

Programme 1-240-4-1

Version 00

Mineur en étude des institutions économiques**J**

Ce programme totalise 6 crédits obligatoires, 21 à option et 3 au choix.

Segment 71*Bloc 71 A obligatoire*

6 cr.

Outils analytiques

ECN 1110	3	AH 1 j	Microéconomie : introduction
ECN 1111	3	AH 1 j	Macroéconomie : introduction

Bloc 71 B option

minimum 0 cr., maximum 12 cr.

Économie et sociétés

ECN 1022	4	AH 1 j	Techniques d'analyse économique 1
ECN 1150	4	H 1 j	Analyse des données économiques
ECN 1200	3	H 1 s	Institutions économiques canadiennes
ECN 1250	4	A 1 j	Économétrie 1
ECN 1311	4	A 1 j	Problèmes économiques contemporains
ECN 1400	3	A 1 s	L'économie québécoise
ECN 1961	3	A 1 j	Économie de l'Asie
ECN 1962	3	E 1 j	Économie de l'Amérique du Nord
ECN 1964	3	A 1 j	Économie et finances publiques
ECN 1966	3	H 1 s	Économie du monde arabe
ECN 1967	3	H 1 j	Économie de l'Europe
ECN 1970	3	E 1 j	Économie des pays de l'Europe de l'Est
ECN 1971	3	H 1 j	Économie de l'Amérique latine
POL 1953	3	AH 1 js	Institutions politiques Canada - Québec

Bloc 71 C option

minimum 6 cr., maximum 14 cr.

Institutions économiques

ECN 2170	4	A 1 j	Comptabilité
ECN 2220	4	A 1 j	Institutions et marchés financiers
ECN 2350	3	A 1 j	Systèmes économiques 1
ECN 2560	4	A 1 s	Organisation industrielle
ECN 2700	3	H 1 s	Relations économiques internationales
ECN 3370	3	H 1 j	Économie des pays capitalistes
IFT 1990	3	AH 1 js	Informatique pour sciences sociales

Bloc 71 D option

minimum 3 cr., maximum 11 cr.

Connaissances historiques

ECN 1300	4	A 1 s	Histoire économique du monde occidental
ECN 1600	3	H 1 j	Histoire de la pensée économique 1
ECN 2320	4	H 1 j	Histoire économique du Canada
ECN 3600	3	A 1 j	Histoire de la pensée économique 2
HST 3450	3	A 1 j	Histoire économique nord-américaine

Sécurité et police

B.Sc. spécialisé en sécurité et police 1-960-1-4
(Programme individualisé)

Information sur le programme :

Sylvie Archambault 343-7541

Information sur l'admission :

343-7076

1 Conditions d'admissibilité

Être titulaire du diplôme d'études collégiales (DEC) en sciences humaines, version révisée de 1991 ;

ou

être titulaire du diplôme d'études collégiales (DEC) en sciences, lettres et arts ;

ou

être titulaire du diplôme d'études collégiales (DEC) en sciences de la nature ;

ou

être titulaire du diplôme d'un DEC professionnel en techniques policières

ou

être titulaire de tout autre diplôme d'études collégiales (DEC) ou faire la preuve d'une formation scolaire équivalente et avoir réussi tous les cours du bloc 10.2 ou 10.3 ou 10.9 ou 10.12 (voir section 4), ou l'équivalent ;

ou

avoir atteint l'âge de 21 ans et posséder une préparation académique adéquate et, s'il y a lieu, une expérience appropriée à ce programme et avoir réussi tous les cours du bloc 10.2 ou 10.3 ou 10.9 ou 10.12 (voir section 4), ou l'équivalent.

2 Catégories de candidats

2.1 Collégien : toute personne qui détient un DEC ou qui est en voie de l'obtenir.

2.2 Universitaire : toute personne qui a suivi au moins douze (12) crédits de cours d'un programme universitaire à la date limite fixée pour le dépôt de la demande d'admission.

2.3 Adulte : toute personne âgée de 21 ans ou plus qui ne détient pas le DEC ou l'équivalent et qui a interrompu ses études depuis au moins un an et qui a accumulé au moins 24 crédits de cours universitaires.

2.4 Étranger : toute personne qui n'a ni la citoyenneté canadienne ni le statut de résident permanent.

2.5 Cas particulier : toute personne âgée de plus de 21 ans qui a complété au moins 24 crédits universitaires après un arrêt d'au moins cinq (5) ans avant lequel elle a suivi des cours de niveau collégial ou universitaire où elle a obtenu des résultats faibles.

2.6 Policiers en poste et personnes travaillant dans le domaine de la sécurité privée.

3 Capacité d'accueil

La capacité d'accueil en première année est limitée. Des places sont réservées aux titulaires d'un DEC en techniques policières ; le reste de la capacité d'accueil est répartie au prorata des demandes entre les différentes catégories sous réserve de la qualité des dossiers.

4 Critères de sélection

4.1 Pour les collégiens et les universitaires

L'excellence du dossier scolaire constitue le seul critère de sélection. Dans l'évaluation du dossier scolaire des universitaires, l'importance relative du dossier universitaire par rapport à celui du collège est égale au nombre de crédits de cours universitaires multiplié par 2 %.

4.2 Pour les autres catégories

Les dossiers sont étudiés par la Faculté et le Registrariat.

4.3 Pour les cas particuliers

Le dossier est étudié sur la base d'au moins 24 crédits accumulés après le retour aux études.

4.4 Pour les policiers en poste et les personnes travaillant dans le domaine de la sécurité privée : les candidats doivent joindre à leur demande d'admission un curriculum vitae ainsi que des lettres de recommandation.

5 Remarques

5.1 Tout nouvel étudiant doit réussir le test de français imposé par l'Université ou, s'il échoue au test, réussir les cours de français pres-

crits par l'Université pour obtenir son diplôme. Les étudiants qui auront réussi l'Épreuve uniforme de français, langue d'enseignement et littérature ou le Test de français du MEQ seront exemptés du test imposé par l'Université.

5.2 Toutes les conditions d'admissibilité doivent être satisfaites avant le 15 septembre.

5.3 Les universitaires, les adultes, les étrangers, et les cas particuliers sont tenus d'avoir complété, au plus tard le 15 septembre, les cours du bloc 10.2 ou 10.3 ou 10.9 ou 10.12 (voir section 4) ou l'équivalent.

5.4 Les 24 crédits de cours universitaires exigés des adultes peuvent comprendre certains cours des blocs 10.2, 10.3, 10.9 et 10.12 (voir section 4).

5.5 Ce programme doit être suivi à plein temps.

Statistiques d'admission (automne 1999)

	Collégiens	Autres
Demandes	123	113
Refus	61	53
Offres d'admission	49	56
Capacité d'accueil	31	29

Cote de rendement collégial (CRC) du dernier collégien admis : 25.000

Programme 1-960-1-4

Version 00

B.Sc. spécialisé en sécurité et police*

J

L'orientation Enquête comprend les segments 01 et 70, avec 81 crédits obligatoires, 6 à option et 3 au choix.

L'orientation Management comprend les segments 01 et 71, avec 81 crédits obligatoires, 6 à option et 3 au choix.

L'orientation Sécurité privée comprend les segments 01 et 72, avec 81 crédits obligatoires, 6 à option et 3 au choix.

Segment 01 Commun aux trois orientations

Bloc 01 A obligatoire 12 cr.

Connaissances criminologiques

CRI 1050	3	AH 1 js	Sociocriminologie 1
CRI 1511	3	H 1 j	Délinquance et facteurs criminogènes
CRI 1730	3	AH 1 j	Victimologie
CRI 3301	3	H 1 j	Sociopolitique de la police

Bloc 01 B obligatoire 18 cr.

Connaissances en droit

DRT 1002S	3	AHE1 j	Introduction au droit
DRT 1500	3	AHE1 j	Droit pénal général 1
DRT 1501	3	AHE1 j	Droit constitutionnel 1
DRT 1502	3	AHE1 j	Droit constitutionnel 2
DRT 2500	3	AHE1 j	Droit pénal général 2
DRT 3505	3	AHE1 j	Preuve et procédure pénales

Bloc 01 C obligatoire 24 cr.

Disciplines connexes

ANT 1982	3	AHE1 js	Groupes ethniques et anthropologie
CRI 1600	3	AH 1 j	Initiation aux méthodes quantitatives
EPH 1034	3	AH 1 j	Activité physique, mode de vie et santé
PHI 1400	3	A 1 j	Questions d'éthique contemporaines
PHI 2690	3	H 1 js	Philosophie du droit
POL 1951	3	AH 1 js	Éléments de politique

* Orientation sécurité et police du baccalauréat individualisé.

POL 1953	3 AH 1 js	Institutions politiques Canada - Québec
SOL 2410	3 A 1 j	Classes et mouvements sociaux

Bloc 01 D obligatoire 18 cr.

Connaissances en sécurité et police

CRI 3013	3 A 1 j	Analyse de la criminalité
GSP 1000	3 AHE1	Sécurité intérieure : nature, mission
GSP 1005	3 AHE1	Gestion de la sécurité
GSP 3010	3 AHE1	Résolution stratégique des problèmes
SIP 2030	3 AHE1	L'organisation de l'enquête
SIP 3010	3 AHE1	Stage

Bloc 01 E option minimum 3 cr., maximum 3 cr.

Criminologie

CRI 1100	3 AH 1	Psychocriminologie
CRI 2410	3 AH 1	Pénologie
CRI 2531	3 AH 1	L'analyse stratégique en criminologie
CRI 3341	3 AH 1	Drogues et criminalité
CRI 3540	3 AH 1	Les minorités et la question criminelle

Bloc 01 F option minimum 3 cr., maximum 3 cr.

Droit

DRT 1222	3 AHE1	Obligations 2
DRT 1224	3 AHE1	Personnes physiques et famille
DRT 2100	3 AHE1	Droit international public général
DRT 3103	3 AHE1	Dr. intern. des droits de la personne
DRT 3503	3 AHE1	Libertés publiques
DRT 3531	3 AHE1	Droit pénal avancé 1
DRT 3603	3 AHE1	Rapports collectifs de travail
DRT 3803	3 AHE1	Droit de l'enfant
DRT 3804	3 AHE1	Droit de l'environnement
DRT 3806	3 AHE1	Droit des professionnels

Segment 70 Propre à l'orientation enquête

Bloc 70 A	obligatoire	9 cr.
CRI 3040	3 H 1	Formes particulières de crimes
SIP 3030	3 AHE1	Les crimes contre la personne
SIP 3050	3 AHE1	Criminalistique

Segment 71 Propre à l'orientation management

Bloc 71 A	obligatoire	9 cr.
GSP 1060	3 AHE1	Planification et contrôle budgétaire
REI 3281	3 A 1	Gestion des ressources humaines
SIP 3070	3 AHE1	Organisation en police et sécurité

Segment 72 Propre à l'orientation sécurité privée

Bloc 72 A	obligatoire	9 cr.
CRI 3361	3 AH 1	Prévention du crime
GSP 1040	3 AHE1	Technologie de la sécurité intérieure
SIP 3080	3 AHE1	La sécurité privée

Service social

B.Sc. spécialisé 1-250-1-0

Information sur le programme :

Robert Mayer 343-7025

Information sur l'admission : 343-7076

1 Conditions d'admissibilité

Détenir le diplôme d'études collégiales (DEC) en sciences humaines, version révisée de 1991 ;

ou
détenir le diplôme d'études collégiales (DEC) en sciences, lettres et arts ;

ou

détenir le diplôme d'études collégiales (DEC) en sciences de la nature ;

ou
détenir tout autre diplôme d'études collégiales (DEC) ou faire la preuve d'une formation scolaire équivalente et avoir réussi tous les cours du bloc 10.2 ou 10.3 ou 10.9 ou 10.12 (voir section 4) ou l'équivalent ;

ou
avoir atteint l'âge de 21 ans et posséder une préparation académique adéquate et, s'il y a lieu, une expérience appropriée à ce programme et avoir réussi tous les cours du bloc 10.2 ou 10.3 ou 10.9 ou 10.12 (voir section 4), ou l'équivalent.

2 Catégories de candidats

2.1 Collégien : toute personne qui détient un DEC ou qui est en voie de l'obtenir.

2.2 Universitaire : toute personne qui a suivi au moins douze (12) crédits de cours d'un programme universitaire à la date limite fixée pour le dépôt de la demande d'admission.

2.3 Adulte : toute personne âgée de 21 ans ou plus qui ne détient pas le DEC ou l'équivalent et qui a interrompu ses études depuis au moins un an et qui a accumulé au moins 24 crédits de cours universitaires.

2.4 Étranger : toute personne qui n'a ni la citoyenneté canadienne ni le statut de résident permanent.

2.5 Cas particulier : toute personne âgée de plus de 21 ans qui a complété au moins 24 crédits universitaires après un arrêt d'au moins cinq (5) ans avant lequel elle a suivi des cours de niveau collégial ou universitaire où elle a obtenu des résultats faibles.

3 Capacité d'accueil

La capacité d'accueil en première année est limitée et elle est répartie au prorata des demandes entre les différentes catégories sous réserve de la qualité des dossiers.

4 Critères de sélection

4.1 Pour les collégiens et les universitaires
L'excellence du dossier scolaire constitue le seul critère de sélection. Dans l'évaluation du dossier scolaire des universitaires, l'importance relative du dossier universitaire par rapport à celui du collège est égale au nombre de crédits de cours universitaires multiplié par 2 %.

4.2 Pour les cas particuliers
Le dossier est étudié sur la base d'au moins 24 crédits accumulés après le retour aux études.

4.3 Pour les autres catégories
Les dossiers sont étudiés par la Faculté et le Registrariat.

5 Remarques

5.1 Tout nouvel étudiant doit réussir le test de français imposé par l'Université ou, s'il échoue au test, réussir les cours de français prescrits par l'Université pour obtenir son diplôme. Les étudiants qui auront réussi l'Épreuve uniforme de français, langue d'enseignement et littérature ou le Test de français du MEQ seront exemptés du test imposé par l'Université.

5.2 Toutes les conditions d'admissibilité doivent être satisfaites avant le 15 septembre.

5.3 Les 24 crédits de cours universitaires exigés des adultes peuvent comprendre certains cours des blocs 10.2, 10.3, 10.9 et 10.12 (voir section 4).

5.4 Un certificat en Santé mentale : fondements et pratiques d'intervention est offert conjointement par la Faculté des arts et des sciences et la Faculté de l'éducation permanente (pour plus d'informations, voir *Santé mentale* dans la section de la Faculté de l'éducation permanente).

5.5 Ce programme est offert à plein temps et à temps partiel. Toutefois, le statut à temps partiel n'est pas possible pendant les trimestres au cours desquels les candidats sont inscrits aux stages SVS 2021 et SVS 2031 ainsi qu'aux cours concomitants aux stages.

Statistiques d'admission (automne 1999)

	Collégiens	Autres
Demandes	451	265
Refus	33	59
Offres d'admission	196	126
Capacité d'accueil	47	28

Cote de rendement collégial (CRC) du dernier collégien admis : 23.300

Programme 1-250-1-0 Version 12

B.Sc. spécialisé en service social J

Ce programme totalise 60 crédits obligatoires, 27 à option et 3 au choix.

Segment 74

Bloc 74 A obligatoire 12 cr.

SVS 1141	3 AH 1 j	Méthodes de recherche 1
SVS 1183	3 A 1 j	Introduction au travail social
SVS 1283	3 H 1 j	Laboratoire de travail social
SVS 1385	3 H 1 j	Législation, mesures de sécurité sociale

Bloc 74 B obligatoire 21 cr.

PSE 1106	3 AH 1 j	Écologie sociale du développement
SVS 1121	3 A 1 j	Pratique du travail social : évolution
SVS 1151	3 H 1 j	Condition féminine et service social
SVS 1363	3 A 1 j	Problèmes sociaux et acteurs sociaux
SVS 1364	3 A 1 j	Conflits psychosociaux
SVS 1365	3 H 1 j	Problèmes sociaux et identité
SVS 3366	3 A 1 j	Problèmes sociaux et institutions

Bloc 74 C obligatoire 24 cr.

SVS 2006	3 A 1 j	Méthodologie de l'intervention 1
SVS 2016	3 H 1 j	Méthodologie de l'intervention 2
SVS 2021	6 A 1 j	Stage de formation pratique 1
SVS 2023	3 A 1 j	Séminaire en rapport avec le stage 1
SVS 2031	6 H 1 j	Stage de formation pratique 2
SVS 2033	3 H 1 j	Séminaire en rapport avec le stage 2

Bloc 74 D option minimum 6 cr., maximum 9 cr.

SVS 1802	3 A 1 s	Fondements de l'action communautaire
SVS 2375	3 H 1 j	Individu : adaptation et changement
SVS 2376	3 A 1 j	Famille : système et structure
SVS 2377	3 A 1 j	Groupe : concepts et contextes

Bloc 74 E option minimum 3 cr., maximum 3 cr.

SVS 3621	3 A 1 j	Analyse des politiques sociales
SVS 3631	3 A 1 j	Problématique du travail social
SVS 3841	3 H 1 s	Mouvements d'action sociale

Bloc 74 F obligatoire 3 cr.

SVS 3141	3 A 1 j	Méthodes de recherche 2
----------	---------	-------------------------

Bloc 74 G option minimum 6 cr., maximum 9 cr.

SVS 2378	3 H 1 s	Intervention communautaire
SVS 3711	3 H 1 j	Pratique auprès des familles
SVS 3721	3 H 1 j	Pratiques auprès des groupes
SVS 3732	3 A 1 j	Pratiques auprès des personnes âgées
SVS 3742	3 A 1 j	Pratiques en santé mentale

SVS 3743	3 A 1 j	Pratiques en intervention féministe
SVS 3744	3 A 1 j	Pratiques en protection de l'enfance
SVS 3745	3 H 1 j	Pratiques en milieu ethnique minoritaire
SVS 3746	3 A 2 js	Pratiques spécifiques : sujets spéciaux

Bloc 74 Y option minimum 6 cr., maximum 9 cr.

ANT 1950	3 A 1 js	Éléments d'anthropologie culturelle
ANT 1982	3 AHE1 js	Groupes ethniques et anthropologie
ANT 2020	3 A 1 js	Anthropologie de la religion
ANT 3052	3 H 1 j	Culture, déviance et psychopathologie
ASA 1000G	3 AHE1 js	Évolution et enjeux du système de santé
CRI 1511	3 H 1 j	Délinquance et facteurs criminogènes
CRI 1950	3 AH 1 js	Introduction à la criminologie
CRI 3341	3 AH 1 j	Drogues et criminalité
DRT 3806	3 AHE1 js	Droit des professionnels
GER 1020	3 AHE1 js	Anthropologie sociale du vieillissement
POL 1951	3 AH 1 js	Éléments de politique
POL 1953	3 AH 1 js	Institutions politiques Canada - Québec
PPL 3042	3 AHE1 js	Emploi, clientèle et diversité ethnique
PSY 1045	3 H 1 j	Motivation et émotion
PSY 1075	3 AE 1 js	Psychologie sociale
PSY 1105	3 AE 1 js	Psychologie de la personnalité
PSY 1959	3 AH 1 js	Psychologie de l'affectivité
PSY 1966	3 AH 1 js	Psychologie de l'adolescence
SOL 1952	3 AH 1 js	Introduction aux concepts sociologiques
SOL 1967	3 A 1 js	Sociologie du vieillissement
SOL 3503	3 A 1 j	Sociologie de la famille
THS 2050	3 AHE1 js	Éthique théologique : respect de la vie
TXM 1111	3 AHE1 js	Contextes d'utilisation des psychotropes
TXM 1111D	3 AHE1 js	Contextes d'utilisation des psychotropes
TXM 1331	3 AHE1 js	Prévention des toxicomanies : théorie
TXM 1331D	3 AHE1 js	Prévention des toxicomanies : théorie
URB 4023	3 H 1 j	Développement local et urbanisme

Sociologie

B.Sc. spécialisé, orientation *Fondamentale*, orientation

Études de la population 1-255-1-0

Majeur 1-255-2-0

Mineur 1-255-4-0

Information sur les programmes :

Paul Sabourin 343-7505

Information sur l'admission : 343-7076

1 Conditions d'admissibilité

Détenir le diplôme d'études collégiales (DEC) ou faire la preuve d'une formation scolaire équivalente ;

ou

avoir atteint l'âge de 21 ans et posséder une préparation académique adéquate et, s'il y a lieu, une expérience appropriée à ce programme.

2 Capacité d'accueil

La capacité d'accueil n'est pas limitée. La personne qui satisfait aux conditions d'admission est admise sous réserve de la qualité du dossier.

3 Remarques

3.1 Tout nouvel étudiant doit réussir le test de français imposé par l'Université ou, s'il échoue au test, réussir les cours de français prescrits par l'Université pour obtenir son diplôme. Les étudiants qui auront réussi l'Épreuve uniforme de français, langue d'enseignement et littérature ou le Test de français du MEQ seront exemptés du test imposé par l'Université.

3.2 Toutes les conditions d'admissibilité doivent être satisfaites avant le 15 septembre pour une admission au trimestre d'automne ou avant le 1^{er} février pour une admission au trimestre d'hiver.

3.3 Toute personne âgée de 21 ans ou plus qui ne détient pas le DEC et qui a interrompu ses études depuis au moins un an doit avoir

acquis une formation scolaire démontrant des habiletés et des aptitudes à poursuivre des études universitaires en ayant suivi, par exemple, des cours au collège ou à l'université à titre d'étudiant libre. Les personnes concernées peuvent s'adresser, si elles le désirent, à un conseiller pédagogique du Service de gestion des études et des programmes facultaires pour discuter de leur cheminement d'études (343-6519).

3.4 Ces programmes sont offerts à plein temps et à temps partiel.

Programme 1-255-1-0

Version 07

B.Sc. spécialisé en sociologie

J

L'orientation Fondamentale comprend les segments 01 et 72, avec 39 crédits obligatoires, 45 à option et 6 au choix.

L'orientation Études de la population comprend les segments 01 et 73, avec 39 crédits obligatoires, 45 à option et 6 au choix.

Segment 01 Commun aux deux orientations

Bloc 01 A	<i>obligatoire</i>		6 cr.
SOL 1003	3 H 1	Introduction à la sociologie du Québec	
SOL 1100	3 A 1	Introduction à la sociologie	

Bloc 01 B	<i>obligatoire</i>		15 cr.
Les bases théoriques			
SOL 1006	3 H 1	Marx	
SOL 2016	3 A 1	Durkheim	
SOL 2017	3 H 1	Weber	
SOL 3008	3 H 1	Débats théoriques contemporains	
SOL 3035	3 A 1	Épistémologie sociologique	

Bloc 01 C	<i>obligatoire</i>		18 cr.
Les bases méthodologiques			
IFT 1990	3 AH 1 js	Informatique pour sciences sociales	
SOL 1020	3 A 1	Méthodologie quantitative 1	
SOL 1090	3 A 1	Méthodologie qualitative 1	
SOL 2020	3 A 1	Méthodologie quantitative 2	
SOL 2090	3 A 1	Méthodologie qualitative 2	
SOL 3045	3 H 1	Le processus de recherche en sociologie	

Bloc 01 D	<i>option</i>		minimum 0 cr., maximum 15 cr.
------------------	---------------	--	-------------------------------

Économie, travail et organisations			
HST 3420	3 H 1	Famille et société au Québec avant 1850	
SOL 1012	3 H 1	Inégalité sociale et marché du travail	
SOL 1400	3 A 1	Économie et sociétés	
SOL 2015	3 A 1	Sociologie du travail	
SOL 2208	3 A 1	Sociologie économique	
SOL 3202	3 A 1	Sociologie de l'entreprise	
SOL 3403	3 A 1	Sociologie des organisations	
SOL 3405	3 A 1	Sociologie de l'économie sociale	

Bloc 01 E	<i>option</i>		minimum 0 cr., maximum 15 cr.
------------------	---------------	--	-------------------------------

Culture, connaissance, idéologies			
SOL 1015	3 A 1	Histoire de la pensée sociale	
SOL 1150	3 H 1	Culture et société	
SOL 2009	3 A 1	Marxismes contemporains	
SOL 2301	3 A 1	Sociologie des pratiques culturelles	
SOL 2309	3 H 1	Connaissance et idéologie	
SOL 3301	3 A 1	Sociologie des productions culturelles	
SOL 3302	3 H 1	Sociologie du langage	
SOL 3304	3 H 1	Sociologie cognitive	
SOL 3305	3 A 1	Médias et société	
SOL 3306	3 H 1	Sociologie des religions	
SOL 3410	3 A 1	Sociologie des sciences et technologies	

Bloc 01 F	<i>option</i>		minimum 0 cr., maximum 15 cr.
------------------	---------------	--	-------------------------------

État, politiques, questions sociales

DMO 1950	3 A 1	Démographie sociale	
SOL 2107	3 H 1	Sociologie politique	
SOL 3101	3 H 1	Sociologie du droit	
SOL 3102	3 H 1	Sociologie de l'éducation	
SOL 3105	3 A 1	Sociologie urbaine et régionale	
SOL 3200	3 H 1	Sociologie de l'environnement	

Bloc 01 G	<i>option</i>		minimum 0 cr., maximum 15 cr.
------------------	---------------	--	-------------------------------

Sociologie et sociétés

SOL 2050	3 A 1	Sociologie du monde arabe	
SOL 2310	3 A 1	Sociologie de la Chine	
SOL 2315	3 H 1	Sociologie du judaïsme contemporain	
SOL 3009	3 H 1	Sociologie et société américaine	
SOL 3204	3 H 1	Sociologie du système mondial	

Bloc 01 H	<i>option</i>		minimum 0 cr., maximum 15 cr.
------------------	---------------	--	-------------------------------

Groupes et mouvements sociaux, psychosociologie

SOL 1016	3 A 1	Déviance, exclusion et contrôle social	
SOL 2410	3 A 1	Classes et mouvements sociaux	
SOL 2511	3 H 1	Introduction à la psychosociologie	
SOL 3004	3 A 1	Introduction à la gérontologie sociale	
SOL 3500	3 H 1	Psychosociologie : théories avancées	
SOL 3504	3 A 1	Microsociologie	

Bloc 01 I	<i>option</i>		minimum 0 cr., maximum 6 cr.
------------------	---------------	--	------------------------------

Recherches contemporaines

SOL 3002	3 A 1	Sociologie du Québec : thèmes choisis	
SOL 3505	3 A 1	Sociologie : thèmes choisis	

Bloc 01 J	<i>option</i>		minimum 0 cr., maximum 12 cr.
------------------	---------------	--	-------------------------------

Laboratoires de recherche

SOL 3018	3 AHE 1	Travaux pratiques	
SOL 3019	3 AHE 1	Travaux pratiques	
SOL 3023	6 AHE 1	Laboratoire de recherche	
SOL 3024	3 AHE 1	Laboratoire avancé de recherche	

Segment 72 Propre à l'orientation fondamentale

Bloc 72 A	<i>option</i>		minimum 3 cr., maximum 9 cr.
------------------	---------------	--	------------------------------

Méthodologie quantitative spécialisée

SOL 3017	3 H 1	Méthodes de sondage	
SOL 3055	3 A 1	Analyse multidimensionnelle	
SOL 3065	3 A 1	Analyse des données institutionnelles	

Bloc 72 B	<i>option</i>		minimum 3 cr., maximum 9 cr.
------------------	---------------	--	------------------------------

Méthodologie qualitative spécialisée

SOL 3025	3 A 1	Étude de cas	
SOL 3075	3 H 1	Analyse de réseaux et systémique	
SOL 3085	3 A 1	Analyse clinique et intervention	

Bloc 72 C	<i>option</i>		minimum 3 cr., maximum 9 cr.
------------------	---------------	--	------------------------------

Perspectives théoriques

SOL 3012	3 H 1	Sociologie critique	
SOL 3095	3 A 1	Sociologie compréhensive	
SOL 3110	3 A 1	Structuro-fonctionnalisme	

Bloc 72 D	<i>option</i>		minimum 0 cr., maximum 15 cr.
------------------	---------------	--	-------------------------------

Sociologie du capital humain

SOL 1967	3 A 1 js	Sociologie du vieillissement	
SOL 2104	3 HE 1	Relations ethniques	
SOL 3103	3 A 1	Sociologie de la santé	
SOL 3104	3 A 1	Ethnicité et société : thèmes choisis	
SOL 3201	3 H 1	Sociologie du développement	
SOL 3402	3 A 1	Stratification et mobilité	
SOL 3404	3 A 1	Sociologie des femmes	
SOL 3406	3 A 1	Sociologie de la jeunesse	
SOL 3503	3 A 1	Sociologie de la famille	

Bloc 72 Y	option	minimum 6 cr., maximum 12 cr.
Disciplines connexes		
ANT 2660	3 A 1 s	Langue et identité sociale
ANT 3035	3 H 1	Dynamique socioculturelle
ANT 3044	3 A 1	Anthropologie et développement
ANT 3055	3 A 1	Anthropologie des problèmes médicaux
ANT 3854	3 A 1	Aire : les Autochtones du Canada
ECN 1300	4 A 1 s	Histoire économique du monde occidental
ECN 1311	4 A 1	Problèmes économiques contemporains
ECN 1400	3 A 1 s	L'économie québécoise
ECN 1600	3 H 1	Histoire de la pensée économique 1
ECN 1964	3 A 1	Économie et finances publiques
HST 1905	3 H 1	Histoire du Canada contemporain
HST 2361	3 A 1	Histoire des États-Unis depuis 1865
HST 2904	3 A 1	Histoire du Québec contemporain
HST 3475	3 A 1	Histoire des travailleurs au Québec
PHI 1400	3 A 1	Questions d'éthique contemporaines
PHI 2615	3 A 1	Les Lumières en Europe
POL 1600	3 AH 1	Relations internationales
POL 1953	3 AH 1 s	Institutions politiques Canada - Québec
POL 2005	3 AH 1	Les élections
POL 2230	3 AH 1	La sociopolitique de la science
POL 3010	3 AH 1	Les relations Nord-Sud
POL 3100	3 AH 1	Communication politique
PSY 1045	3 H 1	Motivation et émotion
PSY 1105	3 AE 1 s	Psychologie de la personnalité
PSY 1959	3 AH 1 s	Psychologie de l'affectivité
PSY 3073	3 H 1	Psychologie des groupes et organisations
PSY 3074	3 A 1	Individu et monde du travail
PSY 3079	3 H 1	Psychologie comparée des sexes
PSY 3084	3 H 1	Identités et interactions sociales

Segment 73 Propre à l'orientation en études de la population

Bloc 73 A	option	minimum 6 cr., maximum 12 cr.
Sociologie du capital humain		
SOL 1967	3 A 1 s	Sociologie du vieillissement
SOL 2104	3 HE 1	Relations ethniques
SOL 3103	3 A 1	Sociologie de la santé
SOL 3104	3 A 1	Ethnicité et société : thèmes choisis
SOL 3201	3 H 1	Sociologie du développement
SOL 3402	3 A 1	Stratification et mobilité
SOL 3404	3 A 1	Sociologie des femmes
SOL 3406	3 A 1	Sociologie de la jeunesse
SOL 3503	3 A 1	Sociologie de la famille
Bloc 73 B option minimum 12 cr., maximum 18 cr.		
Formation en démographie		
DMO 1000	3 AH 1 s	Éléments de démographie
DMO 2100	3 H 1	Population canadienne
DMO 2200	3 H 1	Collecte : source des informations
DMO 2311	3 A 1	Analyse longitudinale
DMO 2312	3 H 1	Analyse transversale
DMO 2700	3 A 1	Histoire de la population
DMO 3100	3 A 1	Démographie du Tiers-Monde
DMO 3307	3 H 1	Analyse démographique avancée
DMO 3400	3 A 1	Sociologie et population
DMO 3450	3 H 1	Économie et population
Bloc 73 Y option minimum 9 cr., maximum 12 cr.		
Formation complémentaire		
ANT 2030	3 H 1	Écologie culturelle
ANT 2042	3 A 1	Problèmes d'ethnologie urbaine
ANT 2425	3 H 1	Génétique, milieu, variation biologique
ANT 3044	3 A 1	Anthropologie et développement
GEO 1212	3 A 1	L'organisation spatiale
GEO 1222	3 H 1	Le système monde
GEO 2232	3 AH 1 s	Géographie sociale et des populations
POL 1954	3 AH 1 s	Relations internationales
URB 1002	3 H 1	Morphologie urbaine
URB 1287	3 A 1	Sociétés et espaces urbains
URB 2071	3 A 1	Histoire de l'urbanisme
URB 3015	3 H 1	Villes, régions et globalisation

Pour les étudiants inscrits à ce programme, les cours de sigle SOL dont le numéro commence par le chiffre 2 ne sont normalement accessibles qu'après 15 crédits de sociologie et après 30 crédits de sociologie pour les cours de sigle SOL dont le numéro commence par le chiffre 3. En outre, sauf exception autorisée, les crédits au choix ne peuvent pas être de sigle SOL. Les étudiants de l'extérieur pourront accéder aux cours de niveau 2000 et 3000 après étude du dossier.

Programme 1-255-2-0 Version 07

Majeur en sociologie J

Ce programme totalise 15 crédits obligatoires, 42 à option et 3 au choix.

Segment 72

Bloc 72 A	obligatoire	6 cr.
SOL 1003	3 H 1	Introduction à la sociologie du Québec
SOL 1100	3 A 1	Introduction à la sociologie

Bloc 72 B option minimum 6 cr., maximum 9 cr.

Les grands auteurs

SOL 1006	3 H 1	Marx
SOL 2016	3 A 1	Durkheim
SOL 2017	3 H 1	Weber

Bloc 72 C obligatoire 9 cr.

Les bases méthodologiques

IFT 1990	3 AH 1 s	Informatique pour sciences sociales
SOL 1020	3 A 1	Méthodologie quantitative 1
SOL 1090	3 A 1	Méthodologie qualitative 1

Bloc 72 D option minimum 0 cr., maximum 15 cr.

Recherche et analyse

SOL 2020	3 A 1	Méthodologie quantitative 2
SOL 2090	3 A 1	Méthodologie qualitative 2
SOL 3017	3 H 1	Méthodes de sondage
SOL 3025	3 A 1	Étude de cas
SOL 3045	3 H 1	Le processus de recherche en sociologie
SOL 3055	3 A 1	Analyse multidimensionnelle
SOL 3065	3 A 1	Analyse des données institutionnelles
SOL 3075	3 H 1	Analyse de réseaux et systémique
SOL 3085	3 A 1	Analyse clinique et intervention

Bloc 72 E option minimum 0 cr., maximum 15 cr.

Économie, travail et organisations

HST 3420	3 H 1	Famille et société au Québec avant 1850
SOL 1012	3 H 1	Inégalité sociale et marché du travail
SOL 1400	3 A 1	Économie et sociétés
SOL 2015	3 A 1	Sociologie du travail
SOL 2208	3 A 1	Sociologie économique
SOL 3202	3 A 1	Sociologie de l'entreprise
SOL 3402	3 A 1	Stratification et mobilité
SOL 3403	3 A 1	Sociologie des organisations
SOL 3405	3 A 1	Sociologie de l'économie sociale

Bloc 72 F option minimum 0 cr., maximum 15 cr.

Culture, connaissance, idéologies

SOL 1015	3 A 1	Histoire de la pensée sociale
SOL 1150	3 H 1	Culture et société
SOL 2009	3 A 1	Marxismes contemporains
SOL 2301	3 A 1	Sociologie des pratiques culturelles
SOL 2309	3 H 1	Connaissance et idéologie
SOL 3301	3 A 1	Sociologie des productions culturelles
SOL 3302	3 H 1	Sociologie du langage
SOL 3304	3 H 1	Sociologie cognitive
SOL 3305	3 A 1	Médias et société

SOL 3306	3 H 1 j	Sociologie des religions
SOL 3410	3 A 1 j	Sociologie des sciences et technologies

Bloc 72 G option minimum 0 cr., maximum 15 cr.

État, politiques, questions sociales

DMO 1950	3 A 1 j	Démographie sociale
SOL 2107	3 H 1 j	Sociologie politique
SOL 3101	3 H 1 j	Sociologie du droit
SOL 3102	3 H 1 j	Sociologie de l'éducation
SOL 3103	3 A 1 j	Sociologie de la santé
SOL 3105	3 A 1 j	Sociologie urbaine et régionale
SOL 3200	3 H 1 j	Sociologie de l'environnement
SOL 3503	3 A 1 j	Sociologie de la famille

Bloc 72 H option minimum 0 cr., maximum 15 cr.

Sociologie et sociétés

SOL 2050	3 A 1 j	Sociologie du monde arabe
SOL 2310	3 A 1 j	Sociologie de la Chine
SOL 2315	3 H 1 j	Sociologie du judaïsme contemporain
SOL 3009	3 H 1 j	Sociologie et société américaine
SOL 3201	3 H 1 j	Sociologie du développement
SOL 3204	3 A 1 j	Sociologie du système mondial

Bloc 72 I option minimum 0 cr., maximum 15 cr.

Groupes et mouvements sociaux, psychosociologie

SOL 1016	3 A 1 j	Déviance, exclusion et contrôle social
SOL 2104	3 HE 1 j	Relations ethniques
SOL 2410	3 A 1 j	Classes et mouvements sociaux
SOL 2511	3 H 1 j	Introduction à la psychosociologie
SOL 3004	3 A 1 j	Introduction à la gérontologie sociale
SOL 3104	3 A 1 j	Ethnicité et société : thèmes choisis
SOL 3404	3 A 1 j	Sociologie des femmes
SOL 3406	3 A 1 j	Sociologie de la jeunesse
SOL 3500	3 H 1 j	Psychosociologie : théories avancées
SOL 3504	3 A 1 j	Microsociologie

Bloc 72 J option minimum 0 cr., maximum 6 cr.

Recherches contemporaines

SOL 3002	3 A 1 j	Sociologie du Québec : thèmes choisis
SOL 3505	3 A 1 j	Sociologie : thèmes choisis

Bloc 72 K option minimum 0 cr., maximum 6 cr.

Laboratoires de recherche

SOL 3018	3 AHE 1 j	Travaux pratiques
SOL 3019	3 AHE 1 j	Travaux pratiques

Bloc 72 Y option minimum 3 cr., maximum 4 cr.

Disciplines connexes

ANT 2660	3 A 1 js	Langue et identité sociale
ANT 3035	3 H 1 j	Dynamique socioculturelle
ANT 3044	3 A 1 j	Anthropologie et développement
ANT 3055	3 A 1 j	Anthropologie des problèmes médicaux
ANT 3854	3 A 1 j	Aire : les Autochtones du Canada
ECN 1300	4 A 1 s	Histoire économique du monde occidental
ECN 1311	4 A 1 j	Problèmes économiques contemporains
ECN 1400	3 A 1 s	L'économie québécoise
ECN 1600	3 H 1 j	Histoire de la pensée économique 1
ECN 1964	3 A 1 j	Économie et finances publiques
HST 1905	3 H 1 j	Histoire du Canada contemporain
HST 2361	3 A 1 j	Histoire des États-Unis depuis 1865
HST 2904	3 A 1 j	Histoire du Québec contemporain
HST 3475	3 A 1 j	Histoire des travailleurs au Québec
PHI 1400	3 A 1 j	Questions d'éthique contemporaines
PHI 2615	3 A 1 j	Les Lumières en Europe
POL 1600	3 AH 1 j	Relations internationales
POL 1953	3 AH 1 js	Institutions politiques Canada - Québec
POL 2005	3 AH 1 j	Les élections
POL 2230	3 AH 1 j	La sociopolitique de la science
POL 3010	3 AH 1 j	Les relations Nord-Sud
POL 3100	3 AH 1 j	Communication politique
PSY 1045	3 H 1 j	Motivation et émotion
PSY 1105	3 AE 1 js	Psychologie de la personnalité
PSY 1959	3 AH 1 js	Psychologie de l'affectivité

PSY 3073	3 H 1 j	Psychologie des groupes et organisations
PSY 3074	3 A 1 j	Individu et monde du travail
PSY 3079	3 H 1 j	Psychologie comparée des sexes
PSY 3084	3 H 1 j	Identités et interactions sociales

Pour les étudiants inscrits à ce programme, les cours de sigle SOL dont le numéro commence par le chiffre 2 ne sont normalement accessibles qu'après 15 crédits de sociologie et après 30 crédits de sociologie pour les cours de sigle SOL dont le numéro commence par le chiffre 3. En outre, sauf exception autorisée, les crédits au choix ne peuvent pas être de sigle SOL. Les étudiants de l'extérieur pourront accéder aux cours de niveau 2000 et 3000 après étude du dossier.

Programme 1-255-4-0

Version 08

Mineur en sociologie

J

Ce programme totalise 15 crédits obligatoires, 12 à option et 3 au choix.

Segment 73

Bloc 73 A	obligatoire	9 cr.
SOL 1003	3 H 1 j	Introduction à la sociologie du Québec
SOL 1015	3 A 1 j	Histoire de la pensée sociale
SOL 1100	3 A 1 j	Introduction à la sociologie

Bloc 73 B option minimum 3 cr., maximum 6 cr.

Les grands auteurs

SOL 1006	3 H 1 j	Marx
SOL 2016	3 A 1 j	Durkheim

Bloc 73 C obligatoire 6 cr.

Les bases méthodologiques

SOL 1020	3 A 1 j	Méthodologie quantitative 1
SOL 1090	3 A 1 j	Méthodologie qualitative 1

Bloc 73 D option minimum 0 cr., maximum 3 cr.

IFT 1990	3 AH 1 js	Informatique pour sciences sociales
----------	-----------	-------------------------------------

Bloc 73 E option minimum 0 cr., maximum 9 cr.

Économie, travail et organisations

HST 3420	3 H 1 j	Famille et société au Québec avant 1850
SOL 1012	3 H 1 j	Inégalité sociale et marché du travail
SOL 1400	3 A 1 j	Économie et sociétés
SOL 2015	3 A 1 j	Sociologie du travail
SOL 2208	3 A 1 j	Sociologie économique
SOL 3202	3 A 1 j	Sociologie de l'entreprise
SOL 3402	3 A 1 j	Stratification et mobilité
SOL 3403	3 A 1 j	Sociologie des organisations
SOL 3405	3 A 1 j	Sociologie de l'économie sociale

Bloc 73 F option minimum 0 cr., maximum 9 cr.

Culture, connaissance, idéologies

SOL 1150	3 H 1 j	Culture et société
SOL 2009	3 A 1 j	Marxismes contemporains
SOL 2301	3 A 1 j	Sociologie des pratiques culturelles
SOL 2309	3 H 1 j	Connaissance et idéologie
SOL 3301	3 A 1 j	Sociologie des productions culturelles
SOL 3302	3 H 1 j	Sociologie du langage
SOL 3304	3 H 1 j	Sociologie cognitive
SOL 3305	3 A 1 j	Médias et société
SOL 3306	3 H 1 j	Sociologie des religions
SOL 3410	3 A 1 j	Sociologie des sciences et technologies

Bloc 73 G option minimum 0 cr., maximum 9 cr.

État, politiques, questions sociales

DMO 1950	3 A 1 j	Démographie sociale
SOL 2107	3 H 1 j	Sociologie politique

SOL 3101	3 H 1	Sociologie du droit
SOL 3102	3 H 1	Sociologie de l'éducation
SOL 3103	3 A 1	Sociologie de la santé
SOL 3105	3 A 1	Sociologie urbaine et régionale
SOL 3200	3 H 1	Sociologie de l'environnement
SOL 3503	3 A 1	Sociologie de la famille

Bloc 73 H option minimum 0 cr., maximum 9 cr.

Sociologie et sociétés

SOL 2050	3 A 1	Sociologie du monde arabe
SOL 2310	3 A 1	Sociologie de la Chine
SOL 2315	3 H 1	Sociologie du judaïsme contemporain
SOL 3009	3 H 1	Sociologie et société américaine
SOL 3201	3 H 1	Sociologie du développement
SOL 3204	3 H 1	Sociologie du système mondial

Bloc 73 I option minimum 0 cr., maximum 9 cr.

Groupes et mouvements sociaux, psychosociologie

SOL 1016	3 A 1	Déviance, exclusion et contrôle social
SOL 2104	3 HE 1	Relations ethniques
SOL 2410	3 A 1	Classes et mouvements sociaux
SOL 2511	3 H 1	Introduction à la psychosociologie
SOL 3004	3 A 1	Introduction à la gérontologie sociale
SOL 3104	3 A 1	Ethnicité et société : thèmes choisis
SOL 3404	3 A 1	Sociologie des femmes
SOL 3406	3 A 1	Sociologie de la jeunesse
SOL 3500	3 H 1	Psychosociologie : théories avancées
SOL 3504	3 A 1	Microsociologie

Bloc 73 J option minimum 0 cr., maximum 6 cr.

Recherches contemporaines

SOL 3002	3 A 1	Sociologie du Québec : thèmes choisis
SOL 3505	3 A 1	Sociologie : thèmes choisis

Les cours de sigle SOL dont le numéro commence par 2 ne sont accessibles qu'après 15 crédits de sociologie et après 30 crédits de sociologie pour les cours de sigle SOL dont le numéro commence par 3. Les étudiants ayant complété 30 crédits et plus dans une autre discipline pourront s'inscrire aux cours de niveau 2000 et 3000 après étude du dossier. Sauf exception autorisée, les crédits au choix ne peuvent pas être de sigle SOL. Les étudiants de l'extérieur pourront accéder aux cours de niveau 2000 et 3000 après étude du dossier.

Traduction

B.A. spécialisé, orientation *Scientifique et technique*,
orientation *Commerciale et économique* 1-185-1-0
Majeur, orientation *Scientifique et technique*,
orientation *Commerciale et économique* 1-185-2-0

Information sur les programmes :

Gilles Bélanger

343-6024

Information sur l'admission :

343-7076

1 Conditions d'admissibilité

1.1 Détenir le diplôme d'études collégiales (DEC) ou faire la preuve d'une formation scolaire équivalente ;

ou

avoir atteint l'âge de 21 ans et posséder une préparation académique adéquate et, s'il y a lieu, une expérience appropriée à ces programmes.

1.2 Subir et réussir un test de connaissance du français et de l'anglais. Ce test est éliminatoire.

2 Catégories de candidats

2.1 Collégien : toute personne qui détient un DEC ou qui est en voie de l'obtenir.

2.2 Universitaire : toute personne qui a suivi au moins douze (12) crédits de cours d'un programme universitaire à la date limite fixée pour le dépôt de la demande d'admission.

2.3 Adulte : toute personne âgée de 21 ans ou plus qui ne détient pas le DEC ou l'équivalent et qui a interrompu ses études depuis au moins un an et qui a accumulé au moins 24 crédits de cours universitaires.

2.4 Étranger : toute personne qui n'a ni la citoyenneté canadienne ni le statut de résident permanent.

2.5 Cas particulier : toute personne âgée de plus de 21 ans qui a complété au moins 24 crédits universitaires après un arrêt d'au moins cinq (5) ans avant lequel elle a suivi des cours de niveau collégial ou universitaire où elle a obtenu des résultats faibles.

3 Capacité d'accueil

La capacité d'accueil en première année est limitée et elle est répartie au prorata des demandes entre les différentes catégories sous réserve de l'excellence des dossiers.

4 Critères de sélection

4.1 Pour les collégiens et les universitaires

Les candidats ayant une cote de rendement collégial (CRC) de 20.000 et plus sont invités à se présenter au test de connaissance du français et de l'anglais.

Une liste d'excellence est établie pour les collégiens et les universitaires qui ont réussi le test de connaissance du français et de l'anglais. Celle-ci tient compte de la cote de rendement collégial (CRC) et du résultat au test en appliquant la pondération suivante :
dossier scolaire : 50 %
test : 50 %

Dans l'évaluation du dossier scolaire des universitaires, l'importance relative du dossier universitaire par rapport à celui du collège est égale au nombre de crédits de cours universitaires multiplié par 2 %.

4.2 Pour les cas particuliers qui ont réussi le test de connaissance du français et de l'anglais, le dossier est étudié sur la base d'au moins 24 crédits accumulés après le retour aux études et du résultat au test, en appliquant la pondération suivante :

dossier universitaire : 50 %

test : 50 %

4.3 Pour les autres catégories

Les dossiers sont étudiés par la Faculté et le Registrariat.

5 Remarques

5.1 Toutes les conditions d'admissibilité doivent être satisfaites avant le 15 septembre.

5.2 Tout candidat étranger est admis sous réserve de réussir le test lors de la rentrée de septembre. En cas d'échec, il sera admis au programme du mineur arts et sciences et s'inscrira à des cours dont la majorité des crédits pourra être intégrée dans le programme régulier du baccalauréat spécialisé ou du majeur en traduction advenant une admission subséquente.

5.3 Sont exemptés du test d'admission :

les candidats ayant subi et réussi le test d'admission de la Faculté de l'éducation permanente sauf s'ils doivent encore suivre un ou deux cours préalables imposés par la Faculté de l'éducation permanente (EDP 1111 ou EDP 1222) ;

les candidats ayant terminé au moins 30 crédits de cours d'un programme de traduction agréé par l'Association canadienne des écoles de traduction (ACET), y compris celui de l'Université de Montréal, avec une moyenne d'au moins 2.7 sur 4.3 (70 % ou B-).

5.4 Ces programmes doivent être suivis à plein temps.

Statistiques d'admission (automne 1999) B.A. spécialisé

	Collégiens	Autres
Demandes	166	100
Refus	15	14
Offres d'admission	114	55
Capacité d'accueil	37	23

Cote de rendement collégial (CRC) du dernier collégien admis : 20.000

Statistiques d'admission (automne 1999) Majeur

	Collégiens	Autres
Demandes	64	38
Refus	10	9
Offres d'admission	28	15
Capacité d'accueil	18	12

Cote de rendement collégial (CRC) du dernier collégien admis : 20.000

Programme 1-185-1-0

Version 08

B.A. spécialisé en traduction**J**

L'orientation Scientifique et technique comprend les segments 01 et 71, avec 54 crédits obligatoires, 27 à option et 9 au choix.

L'orientation Commerciale et économique comprend les segments 01 et 72, avec 54 crédits obligatoires, 27 à option et 9 au choix.

Segment 01 Commun aux deux orientations**Bloc 01 A** obligatoire

21 cr.

Formation de base

TRA 1005	3 A 1	Difficultés du français écrit
TRA 1015	3 A 1	Interférences linguistiques
TRA 1025	3 A 1	Text Analysis
TRA 1105	3 H 1	Concepts clés en traductologie
TRA 1300	3 AH 1	Techniques de rédaction
TRA 1400	3 A 1	Recherche documentaire et terminologique
TRA 1500	3 AH 1	Méthodologie de la traduction

Bloc 01 B option

minimum 3 cr., maximum 6 cr.

Connaissances connexes

ANG 1013	3 AH 1	English Composition 3
ANG 1014	3 H 1	English Composition 4
ANG 1022	3 H 1	Contemporary Canadian Civilization
ANG 1023	3 A 1	Contemporary American Civilization
ANG 2053	3 A 1	Advanced English Grammar
COM 1150	3 AH 1 s	Communication écrite
COM 1300	3 A 1	Théories de la communication
COM 1500	3 AHE1 s	Communication et organisation
IFT 1800	3 AHE1 s	Initiation à l'informatique
IFT 1985	3 AHE1 s	Traitement informatique des textes

Bloc 01 C option

minimum 3 cr., maximum 6 cr.

Connaissances linguistiques

LNG 1060	3 A 1	Stylistique
LNG 1080	3 A 1	Lexique et notions de sémantique
LNG 1090	3 H 1	Systèmes de signes et sémiotiques
LNG 1125	3 H 1	Temps et espaces francophones
LNG 1131	3 A 1	Linguistic Introduction to English
LNG 1300	3 H 1	Dictionnaires : analyse de contenu
LNG 1955	3 E 1	Notions générales de linguistique
LNG 2080	3 H 1	Sémantique du français
LNG 2231	3 A 1	History of the English Language
LNG 2250	3 A 1	Analyse du discours en linguistique
LNG 2390	3 A 1	Social and Regional Variation in English

Bloc 01 D obligatoire

15 cr.

De la théorie à la pratique

TRA 3125	3 H 1	Théories contemporaines de la traduction
TRA 3310	3 H 1	Rédaction professionnelle
TRA 3505	3 A 1	Traduction et adaptation
TRA 3610	3 H 1	Révision de textes
TRA 3900	3 A 1 s	Réalités professionnelles

Bloc 01 Y

option

minimum 3 cr., maximum 4 cr.

ARV 1020	3 AH 1 s	Introduction à l'archivistique
ECN 1200	3 H 1 s	Institutions économiques canadiennes
ECN 1311	4 A 1	Problèmes économiques contemporains
ECN 1400	3 A 1 s	L'économie québécoise
ESP 1317	3 H 1	Civilisation hispano-américaine 1
HST 2904	3 A 1	Histoire du Québec contemporain
JOU 2310	3 AHE1	Analyse de l'actualité
LNG 1120	3 A 1	Histoire de la langue française
PBT 1105	3 AHE1	Publicité : fondements et pratiques
PHI 1005	3 A 1	Logique 1
PHI 1130	3 H 1	Analyse du discours scientifique
PHI 1635	3 H 1	Philosophie de l'esprit
POL 1953	3 AH 1 s	Institutions politiques Canada - Québec
REI 1210	3 AH 1	Principes de gestion

Segment 71 Propre à l'orientation scientifique et technique**Bloc 71 A**

obligatoire

18 cr.

TRA 2000	3 AH 1	Outils informatiques des langagiers
TRA 2115	3 A 1	Histoire de la traduction
TRA 2210	3 A 1	Langues scientifique et technique
TRA 2450	3 H 1	Terminologie et terminographie
TRA 2500	3 AH 1	Traduction générale
TRA 2510	3 H 1	Traduction scientifique et technique

Bloc 71 B

option

minimum 12 cr., maximum 15 cr.

TRA 1075	3 H 1	English Writing and Translation
TRA 2220	3 A 1	Langues commerciale et économique
TRA 2250	3 A 1	Langues juridique et administrative
TRA 2520	3 H 1	Traduction commerciale et économique
TRA 2750	3 H 1	General Translation
TRA 2900	3 AH 1	Simulation de cabinet de traduction
TRA 2950	6 AHE2 s	Pratique en milieu de travail
TRA 3075	3 A 1	Traduction et cultures
TRA 3150	3 A 1	Problématiques de la traduction
TRA 3250	3 A 1	Langue et traduction informatiques
TRA 3265	3 A 1	Langues médicale et pharmacologique
TRA 3350	3 A 1	Rédaction avancée
TRA 3450	3 E 1	Terminologie et aménagement linguistique
TRA 3560	3 H 1	Traduction juridique et administrative
TRA 3570	3 H 1	Traduction médicale et pharmacologique
TRA 3580	3 A 1	Traduction littéraire
TRA 3590	3 H 1	Traduction cinématographique
TRA 3750	3 A 1	Specialized Translation
TRA 3850	3 A 1	Introduction à l'interprétation

Segment 72 Propre à l'orientation commerciale et économique**Bloc 72 A**

obligatoire

18 cr.

TRA 2000	3 AH 1	Outils informatiques des langagiers
TRA 2115	3 A 1	Histoire de la traduction
TRA 2220	3 A 1	Langues commerciale et économique
TRA 2450	3 H 1	Terminologie et terminographie
TRA 2500	3 AH 1	Traduction générale
TRA 2520	3 H 1	Traduction commerciale et économique

Bloc 72 B

option

minimum 12 cr., maximum 15 cr.

TRA 1075	3 H 1	English Writing and Translation
TRA 2210	3 A 1	Langues scientifique et technique
TRA 2250	3 A 1	Langues juridique et administrative
TRA 2510	3 H 1	Traduction scientifique et technique
TRA 2750	3 H 1	General Translation
TRA 2900	3 AH 1	Simulation de cabinet de traduction
TRA 2950	6 AHE2 s	Pratique en milieu de travail
TRA 3075	3 A 1	Traduction et cultures

TRA 3150	3 A 1	Problématiques de la traduction
TRA 3250	3 A 1	Langue et traduction informatiques
TRA 3285	3 A 1	Langues médicale et pharmacologique
TRA 3350	3 A 1	Rédaction avancée
TRA 3450	3 E 1	Terminologie et aménagement linguistique
TRA 3560	3 H 1	Traduction juridique et administrative
TRA 3570	3 H 1	Traduction médicale et pharmacologique
TRA 3580	3 A 1	Traduction littéraire
TRA 3590	3 H 1	Traduction cinématographique
TRA 3750	3 A 1	Specialized Translation
TRA 3850	3 A 1	Introduction à l'interprétation

L'étudiant s'inscrit aux blocs 01 A et 01 B durant sa première année ; aux blocs 01 C et 71 A ou 72 A durant sa deuxième année ; au bloc 01 D durant sa troisième année ; et au bloc 71 B ou 72 B durant ses deuxième et troisième années.

Dans le bloc 01 B, l'étudiant ne peut suivre qu'un seul cours " English Composition ", selon son test de classement.

Les 9 crédits de cours au choix doivent être pris parmi les cours hors discipline accessibles aux étudiants en traduction. Ce choix est soumis à l'approbation de l'unité responsable du cours et à celle du conseiller pédagogique du département.

Programme 1-185-2-0 Version 01

Majeur en traduction

L'orientation Scientifique et technique comprend les segments 01 et 71, avec 42 crédits obligatoires, 15 à option et 3 au choix.

L'orientation Commerciale et économique comprend les segments 01 et 72, avec 42 crédits obligatoires, 15 à option et 3 au choix.

Segment 01 Commun aux deux orientations

Bloc 01 A obligatoire 24 cr.

Formation de base

TRA 1005	3 A 1	Difficultés du français écrit
TRA 1015	3 A 1	Interférences linguistiques
TRA 1025	3 A 1	Text Analysis
TRA 1105	3 H 1	Concepts clés en traductologie
TRA 1300	3 AH 1	Techniques de rédaction
TRA 1400	3 A 1	Recherche documentaire et terminologie
TRA 1500	3 AH 1	Méthodologie de la traduction
TRA 2500	3 AH 1	Traduction générale

Bloc 01 B option minimum 3 cr., maximum 3 cr.

Connaissances connexes

ANG 1013	3 AH 1	English Composition 3
ANG 1014	3 H 1	English Composition 4
ANG 1022	3 H 1	Contemporary Canadian Civilization
ANG 1023	3 A 1	Contemporary American Civilization
ANG 2053	3 A 1	Advanced English Grammar
COM 1150	3 AH 1	Communication écrite
COM 1300	3 A 1	Théories de la communication
COM 1500	3 AHE1	Communication et organisation
IFT 1800	3 AHE1	Initiation à l'informatique
IFT 1985	3 AHE1	Traitement informatique des textes

Bloc 01 Y option minimum 3 cr., maximum 4 cr.

Connaissances connexes

ARV 1020	3 AH 1	Introduction à l'archivistique
ECN 1200	3 H 1	Institutions économiques canadiennes
ECN 1311	4 A 1	Problèmes économiques contemporains
ECN 1400	3 A 1	L'économie québécoise
ESP 1317	3 H 1	Civilisation hispano-américaine 1
HST 2904	3 A 1	Histoire du Québec contemporain
JOU 2310	3 AHE1	Analyse de l'actualité
LNG 1120	3 A 1	Histoire de la langue française
PBT 1105	3 AHE1	Publicité : fondements et pratiques

PHI 1005	3 A 1	Logique 1
PHI 1130	3 H 1	Analyse du discours scientifique
PHI 1635	3 H 1	Philosophie de l'esprit
POL 1953	3 AH 1	Institutions politiques Canada - Québec
REL 1210	3 AH 1	Principes de gestion

Segment 71 Propre à l'orientation scientifique et technique

Bloc 71 A	obligatoire	18 cr.
TRA 2000	3 AH 1	Outils informatiques des langagiers
TRA 2210	3 A 1	Langues scientifique et technique
TRA 2450	3 H 1	Terminologie et terminographie
TRA 2510	3 H 1	Traduction scientifique et technique
TRA 3310	3 H 1	Rédaction professionnelle
TRA 3900	3 A 1	Réalités professionnelles

Bloc 71 B	option	minimum 9 cr., maximum 9 cr.
TRA 2220	3 A 1	Langues commerciale et économique
TRA 2250	3 A 1	Langues juridique et administrative
TRA 2520	3 H 1	Traduction commerciale et économique
TRA 2750	3 H 1	General Translation
TRA 2900	3 AH 1	Simulation de cabinet de traduction
TRA 3250	3 A 1	Langue et traduction informatiques
TRA 3285	3 A 1	Langues médicale et pharmacologique
TRA 3450	3 E 1	Terminologie et aménagement linguistique
TRA 3560	3 H 1	Traduction juridique et administrative
TRA 3570	3 H 1	Traduction médicale et pharmacologique
TRA 3580	3 A 1	Traduction littéraire
TRA 3590	3 H 1	Traduction cinématographique
TRA 3610	3 H 1	Révision de textes
TRA 3750	3 A 1	Specialized Translation
TRA 3850	3 A 1	Introduction à l'interprétation

Segment 72 Propre à l'orientation commerciale et économique

Bloc 72 A	obligatoire	18 cr.
TRA 2000	3 AH 1	Outils informatiques des langagiers
TRA 2220	3 A 1	Langues commerciale et économique
TRA 2450	3 H 1	Terminologie et terminographie
TRA 2520	3 H 1	Traduction commerciale et économique
TRA 3310	3 H 1	Rédaction professionnelle
TRA 3900	3 A 1	Réalités professionnelles

Bloc 72 B	option	minimum 9 cr., maximum 9 cr.
TRA 2210	3 A 1	Langues scientifique et technique
TRA 2250	3 A 1	Langues juridique et administrative
TRA 2510	3 H 1	Traduction scientifique et technique
TRA 2750	3 H 1	General Translation
TRA 2900	3 AH 1	Simulation de cabinet de traduction
TRA 3250	3 A 1	Langue et traduction informatiques
TRA 3285	3 A 1	Langues médicale et pharmacologique
TRA 3450	3 E 1	Terminologie et aménagement linguistique
TRA 3560	3 H 1	Traduction juridique et administrative
TRA 3570	3 H 1	Traduction médicale et pharmacologique
TRA 3580	3 A 1	Traduction littéraire
TRA 3590	3 H 1	Traduction cinématographique
TRA 3610	3 H 1	Révision de textes
TRA 3750	3 A 1	Specialized Translation
TRA 3850	3 A 1	Introduction à l'interprétation

L'étudiant s'inscrit aux blocs 01 A et 01 B durant sa première année. Il s'inscrit au segment 71 ou 72 durant sa deuxième année. L'étudiant doit s'inscrire à temps plein pendant les quatre premiers trimestres de son programme d'études.

Dans le bloc 01 B, l'étudiant ne peut suivre qu'un seul cours " English Composition ", selon son test de classement.

Les 3 crédits de cours au choix doivent être pris parmi les cours hors discipline accessibles aux étudiants en traduction. Ce choix est soumis à l'approbation de l'unité responsable du cours et à celle du conseiller pédagogique du département.

Traduction troisième langue

Certificat, orientation *Traduction allemand-français*,
orientation *Traduction espagnol-français, français-
espagnol 1-185-5-2*

Information sur le programme :

Pour l'allemand : Hans-Herbert Räkel 343-7459
Pour l'espagnol : Monique Sarfati-Arnaud 343-7050
Information sur l'admission : 343-7076

1 Conditions d'admissibilité

1.1 Détenir le diplôme d'études collégiales (DEC) ou faire la preuve d'une formation scolaire équivalente ;

ou

avoir atteint l'âge de 21 ans et posséder une préparation académique adéquate et, s'il y a lieu, une expérience appropriée à ce programme.

1.2 Subir et réussir un examen de français, d'anglais et de la 3e langue : allemand ou espagnol.

2 Capacité d'accueil

La capacité d'accueil n'est pas limitée. La personne qui satisfait aux conditions d'admission est admise sous réserve de la qualité du dossier.

3 Remarques

3.1 Pour être admis au certificat de traduction troisième langue, il faut avoir des connaissances d'allemand ou d'espagnol du niveau du B.Sc. spécialisé en études allemandes ou en études hispaniques selon la langue choisie.

3.2 Ce programme est offert à plein temps et à temps partiel.

Programme 1-185-5-2

Version 00

Certificat de traduction troisième langue J

L'orientation traduction allemand-français comprend les segments 01 et 81, avec 27 crédits à option et 3 au choix.

L'orientation traduction espagnol-français, français-espagnol comprend les segments 01 et 82, avec 27 crédits à option et 3 au choix.

Segment 01 Commun aux deux orientations

Bloc 01 A option minimum 3 cr., maximum 3 cr.
ALL 3190 3 AH 2 js Travail personnel dirigé
ESP 3900 3 AHE1 js Travail dirigé en traduction

Bloc 01 B option minimum 6 cr., maximum 6 cr.
ALL 2010 3 A 1 i Grammaire fonctionnelle 2
ALL 2110 3 H 1 i Traduction 1
ESP 2536 3 A 1 i Grammaire avancée
ESP 2540 3 A 1 i Version 1
TRA 1005 3 A 1 i Difficultés du français écrit
TRA 1400 3 A 1 i Recherche documentaire et terminologie

Bloc 01 C option minimum 6 cr., maximum 12 cr.
TRA 2000 3 AH 1 i Outils informatiques des langagiers
TRA 2115 3 A 1 i Histoire de la traduction
TRA 2210 3 A 1 i Langues scientifique et technique
TRA 2220 3 A 1 i Langues commerciale et économique
TRA 2250 3 A 1 i Langues juridique et administrative
TRA 2450 3 H 1 i Terminologie et terminographie
TRA 2510 3 H 1 i Traduction scientifique et technique
TRA 2520 3 H 1 i Traduction commerciale et économique
TRA 3125 3 H 1 i Théories contemporaines de la traduction

TRA 3250	3 A 1 i	Langue et traduction informatiques
TRA 3265	3 A 1 i	Langues médicale et pharmacologique
TRA 3560	3 H 1 i	Traduction juridique et administrative
TRA 3570	3 H 1 i	Traduction médicale et pharmacologique
TRA 3580	3 A 1 i	Traduction littéraire

Segment 81 Propre à l'orientation traduction allemand-français

Bloc 81 A option minimum 6 cr., maximum 9 cr.
ALL 3111 3 A 1 i Traduction 2
ALL 3112 3 A 1 i Traduction 3
ALL 3120 3 H 1 i Rédaction 3
ALL 3130 3 H 1 i Stylistique comparée

Bloc 81 B option minimum 0 cr., maximum 6 cr.
ALL 2200 3 A 1 i Introduction à la littérature allemande
ALL 2220 3 H 1 i Le romantisme allemand
ALL 2221 3 H 1 i Jeune Allemagne et réalisme poétique
ALL 2240 3 A 1 i La littérature de 1880 à 1933
ALL 2241 3 A 1 i La littérature de 1933 aux années 1970
ALL 2331 3 H 1 i Actualités allemandes 1
ALL 2332 3 H 1 i Actualités allemandes 2
ALL 3270 3 H 1 i Le classicisme de Weimar
ALL 3280 3 A 1 i Littérature contemporaine

Segment 82 Propre à l'orientation traduction espagnol-français, français-espagnol

Bloc 82 A option minimum 6 cr., maximum 9 cr.
ESP 2535 3 H 1 i Composition 2
ESP 2541 3 H 1 i Thème 2
ESP 2550 3 H 1 i Version 2
ESP 2900 3 H 1 i Espagnol spécialisé
ESP 2910 3 H 1 i Stylistique comparée

Bloc 82 B option minimum 0 cr., maximum 6 cr.
ESP 1225 6 A 1 i Littérature espagnole : panorama
ESP 1325 3 H 1 i Littérature hispano-américaine : panorama
ESP 1327 3 H 1 i Civilisation hispano-américaine 2
ESP 2651 3 A 1 i Stylistique hispanique 1
ESP 2652 3 H 1 i Stylistique hispanique 2
ESP 3252 3 AH 1 i Roman et théâtre espagnols du XXe siècle
ESP 3324 3 A 1 i Roman et conte hispano-américains
ESP 3355 3 H 1 i Littérature hispano-américaine
ESP 3537 3 H 1 i Espagnol moderne
ESP 3540 3 H 1 i Espagnol idiomatique
ESP 3550 3 H 1 i L'espagnol d'Amérique

Année de transition

Baccalauréat de 120 crédits avec année de transition

Information sur le programme :

Nicole Legault 343-6111 poste 5564
Nicole Gravel 343-6111 poste 5564
Chantale Robert 343-6111 poste 5564

Information sur l'admission :

343-7076

L'année de transition s'adresse aux étudiants titulaires d'un diplôme de fin d'études secondaires d'une autre province canadienne ou de certains pays étrangers. Elle leur permet de bien préparer leurs études dans la discipline de leur choix et d'obtenir un baccalauréat après quatre années d'études, comme dans leur province ou pays d'origine.

Cette année comporte 27 crédits de cours à option et 3 crédits de cours au choix. Avec l'aide d'un conseiller pédagogique, l'étudiant

choisit l'une ou l'autre de deux orientations : une **orientation sciences humaines et sociales** ou une **orientation sciences**. Les cours offerts sont des cours d'introduction ou d'acquisition de notions fondamentales de la discipline choisie et d'autres disciplines connexes ou pertinentes.

Au cours de l'année de transition, l'étudiant confirme son choix de programme de baccalauréat. S'il satisfait aux conditions de l'année de transition et maintient une moyenne cumulative de 2,0, il continue ensuite ses études dans le programme de baccalauréat de son choix — sous réserve du processus de sélection s'il s'agit d'un programme contingenté — ou alors dans un autre programme en vue du baccalauréat.

L'année de transition est gérée par le Service de gestion des études et des programmes facultaires.

Programme 1-950-1-0

Version 00

Baccalauréat de 120 crédits avec année de transition

Code	Titre	Crédits
1-950-1-0	Baccalauréat de 120 crédits avec année de transition	120
1-950-1-1	Baccalauréat de 120 crédits avec année de transition - Sciences humaines et sociales	120
1-950-1-2	Baccalauréat de 120 crédits avec année de transition - Sciences	120
1-950-1-3	Baccalauréat de 120 crédits avec année de transition - Sciences humaines et sociales	120
1-950-1-4	Baccalauréat de 120 crédits avec année de transition - Sciences	120
1-950-1-5	Baccalauréat de 120 crédits avec année de transition - Sciences humaines et sociales	120
1-950-1-6	Baccalauréat de 120 crédits avec année de transition - Sciences	120
1-950-1-7	Baccalauréat de 120 crédits avec année de transition - Sciences humaines et sociales	120
1-950-1-8	Baccalauréat de 120 crédits avec année de transition - Sciences	120
1-950-1-9	Baccalauréat de 120 crédits avec année de transition - Sciences humaines et sociales	120

Code	Titre	Crédits
1-950-1-0	Baccalauréat de 120 crédits avec année de transition	120
1-950-1-1	Baccalauréat de 120 crédits avec année de transition - Sciences humaines et sociales	120
1-950-1-2	Baccalauréat de 120 crédits avec année de transition - Sciences	120
1-950-1-3	Baccalauréat de 120 crédits avec année de transition - Sciences humaines et sociales	120
1-950-1-4	Baccalauréat de 120 crédits avec année de transition - Sciences	120
1-950-1-5	Baccalauréat de 120 crédits avec année de transition - Sciences humaines et sociales	120
1-950-1-6	Baccalauréat de 120 crédits avec année de transition - Sciences	120
1-950-1-7	Baccalauréat de 120 crédits avec année de transition - Sciences humaines et sociales	120
1-950-1-8	Baccalauréat de 120 crédits avec année de transition - Sciences	120
1-950-1-9	Baccalauréat de 120 crédits avec année de transition - Sciences humaines et sociales	120

Code	Titre	Crédits
1-950-1-0	Baccalauréat de 120 crédits avec année de transition	120
1-950-1-1	Baccalauréat de 120 crédits avec année de transition - Sciences humaines et sociales	120
1-950-1-2	Baccalauréat de 120 crédits avec année de transition - Sciences	120
1-950-1-3	Baccalauréat de 120 crédits avec année de transition - Sciences humaines et sociales	120
1-950-1-4	Baccalauréat de 120 crédits avec année de transition - Sciences	120
1-950-1-5	Baccalauréat de 120 crédits avec année de transition - Sciences humaines et sociales	120
1-950-1-6	Baccalauréat de 120 crédits avec année de transition - Sciences	120
1-950-1-7	Baccalauréat de 120 crédits avec année de transition - Sciences humaines et sociales	120
1-950-1-8	Baccalauréat de 120 crédits avec année de transition - Sciences	120
1-950-1-9	Baccalauréat de 120 crédits avec année de transition - Sciences humaines et sociales	120

Droit

Descriptif de la profession

L'avocat rédige des actes juridiques et informe le client de ses droits et obligations ; il peut représenter une personne devant les tribunaux et possède également la possibilité d'exercer des fonctions d'exécuteur testamentaire, de fiduciaire, de tuteur ou de curateur. Après trois ans d'études, l'étudiant s'inscrit au Barreau du Québec pour un an de cours et d'examens ; par la suite, il fait un stage de six mois dans un bureau d'avocats. Après ce stage, il deviendra membre du Barreau et portera le titre d'avocat.

D'autres étudiants préfèrent terminer une quatrième année d'université en droit notarial afin de se diriger vers une carrière de notaire. Après cette année et à la suite d'un stage de huit mois dans une étude de notaires, il deviendra membre de la Chambre des notaires et pratiquera cette profession. Le notaire conseille les gens désireux de signer des actes, conventions ou contrats de toutes sortes et rédige, authentifie et conserve les documents relatifs aux ententes conclues entre les parties. Le financement, l'administration d'immeubles, la planification successorale et fiscale, le règlement de successions sont d'autres aspects de ses activités.

Des études de droit peuvent également constituer un tremplin vers d'autres domaines. Plusieurs diplômés œuvrent en effet dans des secteurs diversifiés notamment la finance, le commerce international, les télécommunications et le journalisme.

Durée normale du programme : 3 ans

Baccalauréat (LL.B.) 1-325-1-0

Information sur le programme : 343-6883

Information sur l'admission : 343-7076

1 Conditions d'admissibilité

Détener le diplôme d'études collégiales (DEC) ou faire la preuve d'une formation scolaire équivalente ;

ou

avoir atteint l'âge de 21 ans, avoir complété le certificat en droit général décerné par la Faculté de l'éducation permanente de l'Université de Montréal et pouvoir se qualifier à titre de candidat de transfert ;

ou

avoir complété 50 crédits de cours dans un ou plusieurs programmes universitaires.

2 Catégories de candidats

2.1 Collégien : toute personne qui détient un DEC ou qui est en voie de l'obtenir.

2.2 Universitaire : toute personne qui a suivi au moins douze (12) crédits de cours d'un programme universitaire à la date limite fixée pour le dépôt de la demande d'admission.

2.3 Diplômé en droit : toute personne qui détient un diplôme en droit d'une université étrangère ou qui est en voie de l'obtenir.

2.4 Transfert : toute personne promue, ou en voie de l'être, en deuxième ou en troisième année d'un programme de premier cycle offert par une autre faculté de droit du Québec ou de la Faculté de droit (section droit civil) de l'Université d'Ottawa ;

ou

toute personne ayant complété le certificat en droit général de l'Université de Montréal (30 crédits) ou en voie de le compléter avant le 15 juillet. Le certificat devra comporter 24 crédits de niveau " 1000 " complétés avant le 1^{er} juin. De plus, au 1^{er} mars, le candidat devra avoir

complété un total de 21 crédits de niveau " 1000 " et, au 1^{er} juin, 27 crédits, étant entendu qu'il aura complété le certificat le 15 septembre.

2.5 Autre.

3 Capacité d'accueil

3.1 La capacité d'accueil du programme est limitée à 335 places en première année.

3.2 Pour l'admission en première année, les collégiens et les universitaires se partagent les places au prorata des demandes entre ces deux catégories, sous réserve de la qualité des dossiers. Cependant, un nombre déterminé de places est réservé aux autres catégories.

4 Critères de sélection

4.1 Pour les collégiens et les universitaires

L'excellence du dossier scolaire constitue le seul critère de sélection.

Dans l'évaluation du dossier scolaire des universitaires, l'importance relative du dossier universitaire par rapport à celui du collégien est égale au nombre de crédits de cours universitaires multiplié par 2 %.

4.2 Pour les diplômés en droit

Le Comité d'admission décide de l'admission ou du refus après une étude de la valeur du dossier dans laquelle il prend en considération tout critère jugé pertinent et principalement l'excellence du dossier scolaire.

4.3 Pour les transferts (admission en deuxième et en troisième année)

Un nombre de places déterminé est fixé par la Faculté pour chacun des types de transfert identifiés.

Une liste d'excellence spécifique est établie pour chacun des types de transfert, qui tient compte de l'excellence du dossier scolaire.

4.4 Pour les autres catégories de candidats

Le Comité d'admission établit une liste d'excellence fondée sur l'étude du dossier (curriculum vitae et autres documents présentés) et sur les résultats d'une entrevue, si elle est jugée utile.

5 Remarques

5.1 Tout nouvel étudiant doit réussir le test de français imposé par l'Université ou, s'il échoue au test, réussir les cours de français prescrits par l'Université pour obtenir son diplôme. Les étudiants qui auront réussi l'Épreuve uniforme de français, langue d'enseignement et littérature ou le Test de français du MEQ seront exemptés du test imposé par l'Université.

5.2 Trimestre d'admission : automne.

5.3 Toutes les exigences d'admission doivent être satisfaites au plus tard le 15 septembre.

5.4 Ce programme doit être suivi à plein temps. Le doyen peut, dans des cas exceptionnels, autoriser un étudiant à poursuivre ses études à temps partiel.

5.5 Les candidats universitaires n'ayant pas complété le DEC doivent, pour être admissibles, avoir complété un minimum de 50 crédits de cours dans un ou plusieurs programmes universitaires, dont 35 crédits à la date limite fixée pour le dépôt de la demande d'admission.

5.6 Les candidats de la catégorie " diplômé en droit " doivent faire parvenir en même temps que leur formulaire de demande d'admission une lettre de présentation de leur candidature (maximum 2 pages) et, pour ceux justifiant d'une formation juridique dans un pays autre que le Canada, un document des autorités universitaires qui précise le rang que le candidat occupe dans sa promotion ainsi qu'une évaluation qualitative de ces résultats universitaires.

Statistiques d'admission (automne 1999)

	Collégiens	Autres
Demandes	892	499
Refus	263	181
Offres d'admission	448	232
Capacité d'accueil	226	109

Cote de rendement collégial (CRC) du dernier collégien admis : 25.700

Programme 1-325-1-0

Version 07

Baccalauréat en droit

Ce programme totalise 100 crédits dont 64 obligatoires, de 30 à 36 à option (*) et de 0 à 6 au choix (**). Il conduit au grade de bachelier en droit (LL.B.).

(*) Une combinaison de crédits choisis dans plusieurs blocs à option est recommandée.

(**) Un cours au choix doit contribuer à l'atteinte des objectifs généraux du programme.

Segment 70

Bloc 70 A	obligatoire	34 cr.
DRT 1001	2 AHE1 j	Introduction au droit
DRT 1010	3 AHE1 j	Fondements du droit 1
DRT 1020	2 AHE1 j	Fondements du droit 2
DRT 1221	3 AHE1 j	Obligations 1
DRT 1222	3 AHE1 j	Obligations 2
DRT 1223	3 AHE1 j	Obligations 3
DRT 1224	3 AHE1 j	Personnes physiques et famille
DRT 1225	3 AHE1 j	Biens
DRT 1500	3 AHE1 j	Droit pénal général 1
DRT 1501	3 AHE1 j	Droit constitutionnel 1
DRT 1502	3 AHE1 j	Droit constitutionnel 2
DRT 1901	3 AHE1 j	Développement des habiletés du juriste 1

Bloc 70 B	obligatoire	30 cr.
DRT 2001	3 AHE1 j	Interprétation des lois
DRT 2100	3 AHE1 j	Droit international public général
DRT 2231	3 AHE1 j	Droit judiciaire privé 1
DRT 2232	3 AHE1 j	Droit judiciaire privé 2
DRT 2401	3 AHE1 j	Droit des affaires 1
DRT 2402	3 AHE1 j	Droit des affaires 2
DRT 2500	3 AHE1 j	Droit pénal général 2
DRT 2501	3 AHE1 j	Droit administratif général
DRT 2902	3 AHE1 j	Développement des habiletés du juriste 2
DRT 3903	3 AHE1 j	Développement des habiletés du juriste 3

Bloc 70 C	option	minimum 3 cr., maximum 27 cr.
-----------	--------	-------------------------------

Systèmes juridiques et fondements théoriques

DRT 3001	3 AHE1 j	Introduction au droit comparé
DRT 3002	3 AHE1 j	Droit constitutionnel comparé
DRT 3003	3 AHE1 j	Éléments de common law
DRT 3004	3 AHE1 j	Histoire du droit
DRT 3005	3 AHE1 j	Sociologie du droit
DRT 3006	3 AHE1 j	Théories du droit
DRT 3007	3 AHE1 j	Philosophie du droit
DRT 3008	3 AHE1 j	Théorie économique du droit
DRT 3021	3 AHE1 j	Droit comparé avancé

Bloc 70 D	option	minimum 3 cr., maximum 24 cr.
-----------	--------	-------------------------------

Droit international

DRT 3101	3 AHE1 j	Aspects jur. de la coop. internat. can.
DRT 3102	3 AHE1 j	Institutions internationales
DRT 3103	3 AHE1 j	Dr. internat. des droits de la personne
DRT 3104	3 AHE1 j	Droit international privé
DRT 3105	3 AHE1 j	Dr. des relations économiques internat.

DRT 3106	3 AHE1 j	Dr. des transactions commerc. internat.
DRT 3107	3 AHE1 j	Droit international de la mer
DRT 3121	3 AHE1 j	Droit international avancé

Bloc 70 E	option	minimum 0 cr., maximum 30 cr.
-----------	--------	-------------------------------

Droit civil

DRT 3201	3 AHE1 j	Assurances
DRT 3202	3 AHE1 j	Vente, louage et mandat
DRT 3203	3 AHE1 j	Régimes matrimoniaux
DRT 3204	3 AHE1 j	Successions
DRT 3205	3 AHE1 j	Sûretés
DRT 3206	3 AHE1 j	Modes altern. de résolution des conflits
DRT 3207	3 AHE1 j	Appel et procédures spéciales
DRT 3208	3 AHE1 j	Exécution des jugements
DRT 3221	3 AHE1 j	Droit civil avancé 1
DRT 3222	3 AHE1 j	Droit civil avancé 2
DRT 3231	3 AHE1 j	Droit judiciaire privé avancé

Bloc 70 F	option	minimum 0 cr., maximum 27 cr.
-----------	--------	-------------------------------

Droit des affaires

DRT 3401	3 AHE1 j	Faillite et insolvabilité
DRT 3402	3 AHE1 j	Contrats et usages commerciaux
DRT 3403	3 AHE1 j	Financement de l'entreprise
DRT 3404	3 AHE1 j	Droit bancaire
DRT 3405	3 AHE1 j	Éléments de comptabilité
DRT 3406	3 AHE1 j	Propriété intellectuelle
DRT 3407	3 AHE1 j	Droit des valeurs mobilières
DRT 3421	3 AHE1 j	Droit des affaires avancé 1
DRT 3422	3 AHE1 j	Droit des affaires avancé 2

Bloc 70 G	option	minimum 0 cr., maximum 30 cr.
-----------	--------	-------------------------------

Droit public et droit pénal

DRT 3501	3 AHE1 j	Droit municipal
DRT 3502	3 AHE1 j	Partage des compétences législatives
DRT 3503	3 AHE1 j	Libertés publiques
DRT 3504	3 AHE1 j	Tribunaux administratifs
DRT 3505	3 AHE1 j	Preuve et procédure pénales
DRT 3506	3 AHE1 j	Pénologie
DRT 3507	3 AHE1 j	Fondements de la responsabilité pénale
DRT 3521	3 AHE1 j	Droit public avancé 1
DRT 3522	3 AHE1 j	Droit public avancé 2
DRT 3531	3 AHE1 j	Droit pénal avancé 1
DRT 3532	3 AHE1 j	Droit pénal avancé 2

Bloc 70 H	option	minimum 0 cr., maximum 18 cr.
-----------	--------	-------------------------------

Droit du travail et droit social

DRT 3601	3 AHE1 j	Arbitrage des griefs
DRT 3602	3 AHE1 j	Contrat individuel de travail
DRT 3603	3 AHE1 j	Rapports collectifs de travail
DRT 3604	3 AHE1 j	Dr. de la santé et de la séc. au trav.
DRT 3605	3 AHE1 j	Droit de la sécurité sociale
DRT 3621	3 AHE1 j	Droit du travail avancé

Bloc 70 I	option	minimum 0 cr., maximum 12 cr.
-----------	--------	-------------------------------

Droit fiscal

DRT 3701	3 AHE1 j	Fondements du régime fiscal
DRT 3702	3 AHE1 j	Régime fiscal de l'entreprise
DRT 3703	3 AHE1 j	Planification fiscale
DRT 3711	3 AHE1 j	Droit fiscal avancé

Bloc 70 J	option	minimum 0 cr., maximum 30 cr.
-----------	--------	-------------------------------

Cours thématiques

DRT 3801	3 AHE1 j	Droit de la concurrence
DRT 3802	3 AHE1 j	Droit des sciences biologiques
DRT 3803	3 AHE1 j	Droit de l'enfant
DRT 3804	3 AHE1 j	Droit de l'environnement
DRT 3805	3 AHE1 j	Dr. de l'information et de la comm.
DRT 3806	3 AHE1 j	Droit des professionnels
DRT 3807	3 AHE1 j	Droit de la consommation
DRT 3808	3 AHE1 j	Droit du cyberspace
DRT 3809	3 AHE1 j	Droit du transport
DRT 3810	3 AHE1 j	Droit de la santé

Kinésiologie

Descriptif de la profession

Le kinésiologue évalue la capacité physique et prescrit des programmes d'activités physiques adaptés à des fins préventives ou en vue de performances de haut niveau ou encore il peut établir des programmes de réadaptation. Ce spécialiste travaille dans les CLSC, les centres médico-sportifs, les centres de conditionnement physique, les centres communautaires, les centres de loisirs, les clubs sportifs, les fédérations sportives, les municipalités et les entreprises privées ou publiques.

Durée normale du programme : 3 ans

B.Sc. spécialisé 1-352-1-0

Majeur 1-352-2-0

Mineur 1-352-4-0

Information sur les programmes :

Francine Normandeau

343-6152

Information sur l'admission :

343-7076

1 Conditions d'admissibilité

Détenir le diplôme d'études collégiales (DEC) ou faire la preuve d'une formation scolaire équivalente ;

ou

avoir atteint l'âge de 21 ans et posséder des connaissances et une expérience appropriées à ce programme.

2 Catégories de candidats

2.1 Collégien : toute personne qui détient un DEC ou qui est en voie de l'obtenir.

2.2 Universitaire : toute personne qui a suivi au moins douze (12) crédits de cours d'un programme universitaire à la date limite fixée pour le dépôt de la demande d'admission.

2.3 Adulte : toute personne âgée de 21 ans ou plus qui possède des connaissances et une expérience appropriées au programme et qui n'a ni le DEC ni une formation équivalente.

2.4 Étranger : toute personne qui n'a ni la citoyenneté canadienne ni le statut de résident permanent.

2.5 Autre.

3 Capacité d'accueil

La capacité d'accueil en première année est limitée.

4 Critères de sélection

4.1 Pour les collégiens et les universitaires

L'excellence du dossier scolaire constitue le seul critère de sélection. Dans l'évaluation du dossier scolaire des universitaires, l'importance relative du dossier universitaire par rapport à celui du collège est égale au nombre de crédits de cours universitaires multiplié par 2%.

4.2 Pour les autres catégories

Les dossiers sont étudiés par le Département et le Registrariat.

5 Remarques

5.1 Tout nouvel étudiant doit réussir le test de français imposé par l'Université ou, s'il échoue au test, réussir les cours de français prescrits par l'Université pour obtenir son diplôme. Les étudiants qui au-

ront réussi l'Épreuve uniforme de français, langue d'enseignement et littérature ou le Test de français du MEQ seront exemptés du test imposé par l'Université.

5.2 Toutes les conditions d'admission doivent être satisfaites au plus tard le 15 septembre pour la session d'automne et le 1^{er} février pour la session d'hiver.

5.3 Le baccalauréat spécialisé et le majeur doivent être suivis à plein temps ; le mineur peut être suivi à temps partiel.

5.4 La capacité d'accueil englobant le baccalauréat, le majeur et le mineur, il est préférable d'indiquer sur le formulaire de demande d'admission un seul de ces programmes et d'inscrire comme autre choix un programme d'une autre discipline.

Statistiques d'admission (automne 1999)

	Collégiens	Autres
Demandes	486	145
Refus	22	26
Offres d'admission	287	91
Capacité d'accueil totale (voir remarque 5.4) :	100	

Cote de rendement collégial (CRC) du dernier collégien admis : 22.500

Programme 1-352-1-0

Version 00

B.Sc. spécialisé en kinésiologie

Ce programme comprend un tronc commun de 54 crédits et trois orientations : Sciences de l'activité physique, Activité physique et santé, Activité physique et sport.

L'orientation Sciences de l'activité physique totalise 63 crédits obligatoires (Blocs 01 A et 72 A) et 27 crédits à option (Blocs 72 B, 72 C et 72 D).

L'orientation Activité physique et santé totalise 75 crédits obligatoires (Blocs 01 A, 73 A) et 15 crédits à option (Blocs 73 B et 73 C).

L'orientation Activité physique et sport totalise 75 crédits obligatoires (Blocs 01 A et 74 A) et 15 crédits à option (Blocs 74 B et 74 C).

Segment 01 Commun aux trois orientations

Bloc	01 A	obligatoire		54 cr.
KIN	1030	3 AH 1	Introduction à la biomécanique	
KIN	1031	3 A 1	Apprentissage et contrôle du mouvement	
KIN	1032	3 AH 1	Histoire, éducation physique et sport	
KIN	1034	3 AH 1	Activité physique, mode de vie et santé	
KIN	1035	3 A 1	Évaluation et entraînement 1	
KIN	1036	3 A 1	L'intervention en activités physiques	
KIN	1037	3 A 1	Activités physiques, sports et sociétés	
KIN	1038	3 H 1	Formation en activité physique	
KIN	1039	3 A 1	Anatomie fonctionnelle et exercice	
KIN	1045	3 A 1	Muscles et contrôle à l'effort	
KIN	1046	3 H 1	Systèmes de support du muscle à l'effort	
KIN	2010	3 A 1	Croissance et développement moteur	
KIN	2011	3 AH 1	Philosophie, éducation physique et sport	
KIN	2035	3 AH 1	Évaluation et entraînement 2	
KIN	2060	3 AH 1	Exercice, sécurité et premiers soins	
KIN	2062	3 AH 1	Environnement et aides ergogènes	
KIN	3018	3 A 1 s	Méthodologie de la recherche	
NUT	2962	3 H 1	Nutrition	

Segment 72 Propre à l'orientation sciences de l'activité physique

Bloc 72 A		obligatoire	9 cr.
KIN	3070	6 AH 1 j	Recherches en activité physique
KIN	3071	3 AHE1 j	Stage de préparation à la recherche
Bloc 72 B		option	minimum 3 cr., maximum 3 cr.
SOL	1020	3 A 1 j	Méthodologie quantitative 1
SOL	1090	3 A 1 j	Méthodologie qualitative 1
Bloc 72 C		option	minimum 15 cr., maximum 15 cr.
KIN	2013	3 H 1 j	Éducation somatique, gestion du stress
KIN	2014	3 H 1 j	Analyser la demande en activité physique
KIN	2015	3 AH 1 s	Activités physiques adaptées
KIN	2016	3 H 1 j	Performance motrice humaine
KIN	2017	3 A 1 j	Psychologie du sport
KIN	2018	3 A 1 j	Biomécanique des activités physiques
KIN	3020	3 A 1 j	Exercice, populations symptomatiques 1
KIN	3021	3 H 1 j	Exercice, populations symptomatiques 2
KIN	3022	3 A 1 j	Vieillesse et performance
KIN	3023	3 H 1 j	Promotion de l'activité physique
KIN	3024	3 A 1 j	Mécanique articulaire, dos et posture
KIN	3026	3 A 1 j	Entraînement des systèmes énergétiques
KIN	3027	3 H 1 j	Entraînement, force et flexibilité
KIN	3028	3 H 1 j	Planification de l'entraînement sportif
KIN	3029	3 H 1 j	Préparation psychologique et performance
Bloc 72 D		option	minimum 9 cr., maximum 9 cr.
BCM	1531	3 A 1 j	Introduction à la biochimie
BIO	2101	3 A 1 j	Biologie moléculaire
GIN	3014	3 AHE1 js	Statique
PHY	1651	3 AH 1 j	Mécanique classique 1
PSL	1982	2 A 1 j	Les bases du système nerveux
PSL	3010	4 A 1 j	Sys. circulatoire, respiratoire et rénal
PSY	1035	3 A 1 j	Psychologie physiologique
PSY	1055	3 H 1 j	Psychologie de la perception
PSY	1065	3 AE 1 js	Processus cognitifs 1
PSY	1955	3 AH 1 js	Psychologie de la motivation
SOL	3103	3 A 1 j	Sociologie de la santé

Segment 73 Propre à l'orientation activité physique et santé

Bloc 73 A		obligatoire	21 cr.
KIN	2012	3 AHE1 j	Practicum 1
KIN	3020	3 A 1 j	Exercice, populations symptomatiques 1
KIN	3021	3 H 1 j	Exercice, populations symptomatiques 2
KIN	3022	3 A 1 j	Vieillesse et performance
KIN	3023	3 H 1 j	Promotion de l'activité physique
KIN	3024	3 A 1 j	Mécanique articulaire, dos et posture
KIN	3025A	3 AHE1 js	Practicum 2
Bloc 73 B		option	minimum 6 cr., maximum 9 cr.
KIN	2013	3 H 1 j	Éducation somatique, gestion du stress
KIN	2014	3 H 1 j	Analyser la demande en activité physique
KIN	2015	3 AH 1 s	Activités physiques adaptées
KIN	2016	3 H 1 j	Performance motrice humaine
KIN	2017	3 A 1 j	Psychologie du sport
KIN	2018	3 A 1 j	Biomécanique des activités physiques
Bloc 73 C		option	minimum 6 cr., maximum 9 cr.
GER	2010	3 AHE1	Physiopathologie du vieillissement
GER	2021	3 AHE1	Santé mentale et vieillissement
HEC	3006	3 AHE1	Management
HEC	3018	3 AHE1	Introduction au marketing
MSO	2030G	3 AHE1 js	Systèmes de santé et santé communautaire
MSO	2300G	3 AHE1	Promotion et éducation de la santé
MSO	2440G	3 AHE1	Programmes en santé communautaire
PSY	1955	3 AH 1 js	Psychologie de la motivation
PSY	1966	3 AH 1 js	Psychologie de l'adolescence
SOL	3103	3 A 1 j	Sociologie de la santé
TXM	1331	3 AHE1 js	Prévention des toxicomanies : théorie

Segment 74 Propre à l'orientation activité physique et sport

Bloc 74 A		obligatoire	21 cr.
KIN	2012	3 AHE1 j	Practicum 1
KIN	2017	3 A 1 j	Psychologie du sport
KIN	3025B	3 AHE1 js	Practicum 2
KIN	3026	3 A 1 j	Entraînement des systèmes énergétiques
KIN	3027	3 H 1 j	Entraînement, force et flexibilité
KIN	3028	3 H 1 j	Planification de l'entraînement sportif
KIN	3030	3 H 1 j	Formation pratique et technique
Bloc 74 B		option	minimum 6 cr., maximum 9 cr.
KIN	2013	3 H 1 j	Éducation somatique, gestion du stress
KIN	2014	3 H 1 j	Analyser la demande en activité physique
KIN	2015	3 AH 1 s	Activités physiques adaptées
KIN	2016	3 H 1 j	Performance motrice humaine
KIN	2018	3 A 1 j	Biomécanique des activités physiques
KIN	3029	3 H 1 j	Préparation psychologique et performance
Bloc 74 C		option	minimum 6 cr., maximum 9 cr.
GER	2010	3 AHE1	Physiopathologie du vieillissement
GER	2021	3 AHE1	Santé mentale et vieillissement
HEC	3006	3 AHE1	Management
HEC	3018	3 AHE1	Introduction au marketing
MSO	2030G	3 AHE1 js	Systèmes de santé et santé communautaire
MSO	2300G	3 AHE1	Promotion et éducation de la santé
MSO	2440G	3 AHE1	Programmes en santé communautaire
PSY	1955	3 AH 1 js	Psychologie de la motivation
PSY	1966	3 AH 1 js	Psychologie de l'adolescence
SOL	3103	3 A 1 j	Sociologie de la santé
TXM	1331	3 AHE1 js	Prévention des toxicomanies : théorie

Programme 1-352-2-0

Version 00

Majeur en kinésiologie

Ce programme comprend 48 crédits obligatoires (Bloc 70 A) et 12 crédits à option (Bloc 70 B).

Segment 70

Bloc 70 A		obligatoire	48 cr.
KIN	1030	3 AH 1 j	Introduction à la biomécanique
KIN	1031	3 A 1 j	Apprentissage et contrôle du mouvement
KIN	1032	3 AH 1 j	Histoire, éducation physique et sport
KIN	1034	3 AH 1 j	Activité physique, mode de vie et santé
KIN	1035	3 A 1 j	Évaluation et entraînement 1
KIN	1037	3 A 1 j	Activités physiques, sports et sociétés
KIN	1038	3 H 1 j	Formation en activité physique
KIN	1039	3 A 1 j	Anatomie fonctionnelle et exercice
KIN	1045	3 A 1 j	Muscles et contrôle à l'effort
KIN	1046	3 H 1 j	Systèmes de support du muscle à l'effort
KIN	2010	3 A 1 j	Croissance et développement moteur
KIN	2015	3 AH 1 s	Activités physiques adaptées
KIN	2017	3 A 1 j	Psychologie du sport
KIN	2035	3 AH 1 j	Évaluation et entraînement 2
KIN	2060	3 AH 1 j	Exercice, sécurité et premiers soins
NUT	2962	3 H 1 j	Nutrition
Bloc 70 B		option	minimum 12 cr., maximum 12 cr.
KIN	1036	3 A 1 j	L'intervention en activités physiques
KIN	2011	3 AH 1 j	Philosophie, éducation physique et sport
KIN	2013	3 H 1 j	Éducation somatique, gestion du stress
KIN	2014	3 H 1 j	Analyser la demande en activité physique
KIN	2016	3 H 1 j	Performance motrice humaine
KIN	2018	3 A 1 j	Biomécanique des activités physiques
KIN	2062	3 AH 1 s	Environnement et aides ergogènes
KIN	3018	3 A 1 s	Méthodologie de la recherche
KIN	3020	3 A 1 j	Exercice, populations symptomatiques 1
KIN	3021	3 H 1 j	Exercice, populations symptomatiques 2

KIN 3022	3 A 1	Vieillesse et performance
KIN 3023	3 H 1	Promotion de l'activité physique
KIN 3024	3 A 1	Mécanique articulaire, dos et posture
KIN 3026	3 A 1	Entraînement des systèmes énergétiques
KIN 3027	3 H 1	Entraînement, force et flexibilité
KIN 3028	3 H 1	Planification de l'entraînement sportif
KIN 3029	3 H 1	Préparation psychologique et performance

Programme 1-352-4-0

Version 00

Mineur en kinésiologie

Ce programme comprend 27 crédits obligatoires (Bloc 70 A) et 3 crédits à option (Bloc 70 B).

Segment 70

Bloc 70 A	obligatoire	27 cr.
KIN 1030	3 AH 1	Introduction à la biomécanique
KIN 1031	3 A 1	Apprentissage et contrôle du mouvement
KIN 1032	3 AH 1	Histoire, éducation physique et sport
KIN 1035	3 A 1	Évaluation et entraînement 1
KIN 1037	3 A 1	Activités physiques, sports et sociétés
KIN 1038	3 H 1	Formation en activité physique
KIN 1039	3 A 1	Anatomie fonctionnelle et exercice
KIN 1045	3 A 1	Muscles et contrôle à l'effort
KIN 1046	3 H 1	Systèmes de support du muscle à l'effort

Bloc 70 B	option	minimum 3 cr., maximum 3 cr.
KIN 2015	3 AH 1 s	Activités physiques adaptées
KIN 2017	3 A 1 j	Psychologie du sport
NUT 2962	3 H 1	Nutrition

Kinésiologie

Audiologie

Descriptif de la profession

L'audiologiste évalue les capacités auditives des personnes malentendantes et recherche les causes et les facteurs aggravants de leurs déficiences. Il établit et applique des plans d'intervention afin de rétablir l'aptitude des personnes ayant des difficultés d'audition, travaille à réduire ou à éliminer les effets du handicap vécu par la personne et fournit à l'entourage l'information et le soutien nécessaires. Des études de deuxième cycle sont requises pour porter le titre d'audiologiste.

Durée normale du programme : 3 ans (baccalauréat) et 5 ans (maîtrise)

B.Sc. spécialisé 1-751-1-0

Information sur le programme :

France Bérubé 343-6111 poste 1979

Information sur l'admission : 343-7076

1 Conditions d'admissibilité

1.1 Détenir le diplôme d'études collégiales (DEC) intégré en sciences, lettres et arts ;

ou

détenir le diplôme d'études collégiales (DEC) en sciences de la nature ;

ou

détenir tout autre diplôme d'études collégiales (DEC) ou faire la preuve d'une formation scolaire équivalente et avoir réussi tous les cours du bloc 10.9 (voir section 4), ou l'équivalent ;

ou

avoir atteint l'âge de 21 ans et posséder des connaissances et une expérience appropriées à ce programme et avoir réussi tous les cours du bloc 10.9 (voir section 4), ou l'équivalent.

1.2 Subir, s'il y a lieu, toute entrevue d'admission exigée par l'École d'orthophonie et d'audiologie.

2 Catégories de candidats

2.1 Collégien : toute personne qui détient un DEC ou qui est en voie de l'obtenir.

2.2 Universitaire : toute personne qui a suivi au moins douze (12) crédits de cours d'un programme universitaire à la date limite fixée pour le dépôt de la demande d'admission.

2.3 Adulte : toute personne âgée de 21 ans ou plus, qui possède des connaissances et une expérience appropriées au programme et qui n'a ni le DEC ni une formation équivalente.

2.4 Francophone hors-Québec : toute personne francophone résidente d'une province qui a conclu une entente avec le gouvernement du Québec concernant l'accès aux programmes de sciences de la santé.

2.5 Étranger : toute personne qui n'a ni la citoyenneté canadienne ni le statut de résident permanent.

2.6 Candidature particulière : toute personne âgée de 21 ans ou plus, qui détient le DEC ou l'équivalent ou qui a poursuivi des études universitaires et qui possède une expérience pertinente d'au moins trois (3) ans à plein temps sur le marché du travail.

2.7 Universitaire de 2^e ou de 3^e cycle : toute personne qui a complété une maîtrise ou un doctorat, ou qui a déposé son mémoire ou sa thèse à la date limite fixée pour le dépôt de la demande d'admission.

3 Capacité d'accueil

3.1 La capacité d'accueil en première année est limitée. Elle est répartie au prorata des demandes d'admission entre les différentes catégories, sous réserve de la qualité des dossiers.

3.2 Pour les collégiens et les universitaires, la capacité d'accueil est répartie au prorata des demandes d'admission entre les deux catégories.

3.3 Un maximum de deux (2) places peuvent être attribuées aux candidats francophones hors-Québec pour les programmes d'orthophonie et d'audiologie.

4 Critères de sélection

4.1 Pour les collégiens et les universitaires

L'excellence du dossier scolaire constitue le seul critère de sélection.

Dans l'évaluation du dossier scolaire des universitaires, l'importance relative du dossier universitaire par rapport à celui du collège est égale au nombre de crédits de cours universitaires multiplié par 2 %.

4.2 Pour les candidats universitaires de 2^e et de 3^e cycle

Les dossiers sont étudiés par l'École, pour fins de présélection, en tenant compte du dossier scolaire.

Les candidats présélectionnés sont convoqués à une entrevue. Cette entrevue est décisionnelle.

4.3 Pour les adultes et les cas spéciaux

Les dossiers sont étudiés par l'École, pour fins de présélection, en tenant compte de la scolarité antérieure, des connaissances et de l'expérience acquises sur le marché du travail.

Les candidats présélectionnés sont convoqués à une entrevue. Cette entrevue est décisionnelle.

4.4 Pour les candidats francophones hors-Québec

Les dossiers sont étudiés par l'École, en tenant compte de la scolarité antérieure.

Les dossiers des candidats retenus doivent être de valeur égale à ceux des candidats acceptés des autres catégories.

5 Remarques

5.1 Toute personne dont les deux dernières sessions d'études n'ont pas été faites en français doit subir un test de connaissance du français et obtenir un résultat égal ou supérieur à 83 % avant de pouvoir s'inscrire à ce programme.

5.2 Tout nouvel étudiant doit réussir le test de français imposé par l'Université ou, s'il échoue au test, réussir les cours de français prescrits par l'Université pour obtenir son diplôme. Les étudiants qui auront réussi l'Épreuve uniforme de français, langue d'enseignement et littérature ou le Test de français du MEQ seront exemptés du test imposé par l'Université.

5.3 Toutes les conditions d'admission doivent être satisfaites au plus tard le 15 septembre.

5.4 Les universitaires, les adultes et les cas spéciaux doivent avoir complété tous les cours du bloc 10.9 (voir section 4), ou l'équivalent.

5.5 Les candidats universitaires ayant complété une maîtrise ou un doctorat ne sont pas tenus de compléter les cours d'aucun des blocs. Pour être considérés dans l'une ou l'autre de ces catégories, les candidats doivent avoir déposé leur mémoire ou leur thèse à la date limite fixée pour le dépôt de la demande d'admission.

5.6 Ce programme doit être suivi à plein temps.

Statistiques d'admission (automne 1999)

	Collégiens	Autres
Demandes	35	24
Refus	1	0
Offres d'admission	20	11
Capacité d'accueil	12	8

Cote de rendement collégial (CRC) du dernier collégien admis : 30.900

Programme 1-751-1-0

Version 00

B.Sc. spécialisé en audiologie

Ce programme totalise 109 crédits dont 106 obligatoires et 3 crédits au choix.

L'étudiant s'inscrit comme suit :

1re année - 39 crédits obligatoires, Bloc 73 A.

2e année - 36 crédits obligatoires, Bloc 73 B.

3e année - 31 crédits obligatoires, Bloc 73 C et 73 D.

L'étudiant doit compléter son programme par 3 crédits au choix.

Segment 73

Bloc 73 A obligatoire 39 cr.

LNG 1955	3 AE 1 j	Notions générales de linguistique
+ LNG 1960	3 A 1 j	Phonétique expérimentale 1
+ LNG 2970	3 H 1 j	Phonologie synchronique
+ ORA 1123	3 H 1 j	Psychoacoustique
+ ORA 1125	3 AH 1 j	Acquisition du langage de 0 à 5 ans
ORA 1527	2 AH 1 j	Neurologie de la communication humaine
ORA 1528	2 AH 1 j	Anatomie et physiologie de l'audition
ORA 1529	2 AH 1 j	Initiation à l'exercice professionnel
ORA 1530	4 AH 1 j	Anatomie et physiologie de la parole
PHY 1955	3 A 1 j	Acoustique
PSL 1982	2 A 1 j	Les bases du système nerveux
PSY 1953	3 AH 1 j	Psychologie de l'apprentissage
PSY 1961	3 A 1 j	Psychologie du développement humain 1
PSY 2961	3 H 1 j	Psychologie du développement humain 2

Bloc 73 B obligatoire 36 cr.

+ LNG 2960	3 A 1 j	Phonétique expérimentale 2
MSD 2160	3 AHE1 s	Introduction aux méthodes quantitatives
+ ORA 2226	2 AH 1 j	Troubles de la parole
+ ORA 2228	4 AH 1 j	Méthodes d'intervention en orthophonie
+ ORA 2240	1 AH 1 j	Enseignement clinique en orthophonie
+ ORA 2241	1 AH 1 j	Enseignement clinique en audiologie
ORA 2515	2 AH 1 j	Initiation à la recherche
ORA 2516	2 AH 1 j	Technologie en pratique audiologique
+ ORA 2527	3 AH 1 j	Troubles du langage chez l'enfant 1
ORA 2528	1 AH 1 j	Troubles du langage chez l'adulte
ORA 2536	2 AH 1 j	Introduction aux troubles de l'audition
ORA 2537	2 AH 1 j	Mesure de l'audition chez l'adulte
ORA 2538	2 AH 1 j	Pédo-audiologie
ORA 3374	2 AH 1 j	Perception de la parole
PSY 2950	3 H 1 j	Psychologie de la communication verbale
PSY 3951	3 H 1 j	Langage et communication

Bloc 73 C obligatoire 12 cr.

+ ORA 3345	1 AH 1 j	Deuxième stage en audiologie
+ ORA 3346	1 AH 1 j	Troisième stage en audiologie
ORA 3372	2 AH 1 j	Réadaptation et adulte déficient auditif
ORA 3373	2 AH 1 j	Systèmes de santé et d'éducation
ORA 3540	1 AH 1 j	Atelier d'activités cliniques
ORA 3542	1 AH 1 j	Premier stage en audiologie
ORA 3570	2 AH 1 j	Troubles du langage chez l'enfant 2
ORA 3573	2 AH 1 j	Intervention et enfant déficient auditif

Bloc 73 D

obligatoire

19 cr.

+ ORA 3362	2 AH 1 j	Physiologie de l'audition
+ ORA 3364	2 AH 1 j	Déficiences auditives périphériques 2
+ ORA 3366	3 AH 1 j	Intervention audiologique 1
ORA 3563	3 AH 1 j	Déficiences auditives périphériques 1
ORA 3565	3 AH 1 j	Déficiences auditives centrales
ORA 3567	3 AH 1 j	Intervention audiologique 2
ORA 3568	1 AH 1 j	Intervention audiologique 3
ORA 3575	2 AH 1 j	Intervention audiologique 4

Ergothérapie

Descriptif de la profession

L'ergothérapeute planifie et supervise des programmes d'activités pour les personnes atteintes d'une incapacité physique ou psychologique, permanente ou temporaire, en vue d'améliorer leur fonctionnement dans la vie quotidienne, de faciliter leur intégration dans le milieu et de développer leurs capacités. À cette fin, il analyse la condition physique et mentale des personnes, évalue leur potentiel, leurs limites, définit les objectifs individuels et les amène à participer à des activités qui amélioreront leurs capacités fonctionnelles et leurs habiletés. L'ergothérapeute travaille dans les centres hospitaliers, les centres de réadaptation, les centres d'hébergement et de soins prolongés, les CLSC, les écoles, les organismes communautaires, les industries et en cabinet privé.

Durée normale du programme : 3 ans (dont 2 trimestres allongés).

B.Sc. spécialisé 1-740-1-0

Information sur le programme :

Joane Lahaie 343-6416

Information sur l'admission : 343-7076

1 Conditions d'admissibilité

Détenir le diplôme d'études collégiales (DEC) intégré en sciences, lettres et arts ;

ou

détenir le diplôme d'études collégiales (DEC) en sciences de la nature et avoir réussi les cours du bloc 5.01 (voir section 4) ou l'équivalent ;

ou

détenir tout autre diplôme d'études collégiales (DEC) ou faire la preuve d'une formation scolaire équivalente et avoir réussi tous les cours du bloc 10.11 (voir section 4) ou l'équivalent ;

ou

avoir atteint l'âge de 21 ans et posséder des connaissances et une expérience appropriées à ce programme et avoir réussi tous les cours du bloc 10.11 (voir section 4), ou l'équivalent.

2 Catégories de candidats

2.1 Collégien : toute personne qui détient un DEC ou qui est en voie de l'obtenir.

2.2 Universitaire : toute personne qui a suivi au moins douze (12) crédits de cours d'un programme universitaire à la date limite fixée pour le dépôt de la demande d'admission.

2.3 Adulte : toute personne âgée de 21 ans ou plus, qui possède des connaissances appropriées au programme et une expérience de travail et qui n'a ni le DEC ni une formation équivalente.

2.4 Étranger : toute personne qui n'a ni la citoyenneté canadienne ni le statut de résident permanent.

2.5 Candidature particulière : toute personne âgée de 21 ans ou plus, qui détient le DEC ou l'équivalent ou qui a poursuivi des études universitaires et qui possède une expérience d'au moins trois (3) années consécutives à plein temps sur le marché du travail.

2.6 Francophone hors-Québec : toute personne francophone résidente d'une province qui a conclu une entente avec le gouvernement du Québec concernant l'accès aux programmes de sciences de la santé.

3 Capacité d'accueil

3.1 La capacité d'accueil en première année est limitée. Elle est répartie au prorata des demandes d'admission entre les différentes catégories, sous réserve de la qualité des dossiers.

3.2 Deux (2) places peuvent être attribuées par entente intergouvernementale à des candidats francophones hors-Québec.

3.3 Une (1) place peut être attribuée à un candidat autochtone, sous réserve de la qualité du dossier.

4 Critères de sélection

4.1 Pour les collégiens et les universitaires

L'excellence du dossier scolaire constitue le seul critère de sélection.

4.2 Dans l'évaluation du dossier scolaire, l'importance relative du dossier universitaire par rapport à celui du collège est égale au nombre de crédits de cours universitaires multiplié par 2 %.

4.3 Pour les adultes et les cas spéciaux

Les dossiers sont étudiés par l'École en tenant compte de la scolarité antérieure, des connaissances et de l'expérience acquises sur le marché du travail.

4.4 Pour les candidats francophones hors-Québec

Tous les candidats sont convoqués à une entrevue qui a lieu au Nouveau-Brunswick.

Les dossiers sont étudiés par l'École en tenant compte de la scolarité antérieure et du résultat à l'entrevue.

Les dossiers des candidats retenus doivent être de valeur égale à ceux des candidats des autres catégories qui ont été acceptés.

5 Remarques

5.1 Toute personne dont les deux dernières sessions d'études n'ont pas été faites en français doit subir un test de connaissance du français et obtenir un résultat égal ou supérieur à 83 % avant de pouvoir s'inscrire à ce programme.

5.2 Tout nouvel étudiant doit réussir le test de français imposé par l'Université ou, s'il échoue au test, réussir les cours de français prescrits par l'Université pour obtenir son diplôme. Les étudiants qui auront réussi l'Épreuve uniforme de français, langue d'enseignement et littérature ou le Test de français du MEQ seront exemptés du test imposé par l'Université.

5.3 Toutes les conditions d'admission doivent être satisfaites au plus tard le 15 septembre.

5.4 Les candidats universitaires, les adultes et les cas spéciaux doivent avoir réussi tous les cours du bloc 10.11 (voir section 4) ou l'équivalent.

5.5 Les candidats adultes et les cas spéciaux doivent joindre une lettre expliquant leur choix de l'ergothérapie.

5.6 Les candidats ayant entrepris des études en ergothérapie dans une université québécoise ou canadienne ne sont admissibles qu'exceptionnellement à ce programme pour des motifs sérieux exposés dans une lettre à l'appui de la demande.

5.7 Ce programme doit être suivi à plein temps.

Statistiques d'admission (automne 1999)

	Collégiens	Autres
Demandes	334	231
Refus	112	45
Offres d'admission	150	68
Capacité d'accueil	60	40

Cote de rendement collégial (CRC) du dernier collégien admis : 30.920

Programme 1-740-1-0

Version 12

B.Sc. spécialisé en ergothérapie

Ce programme comprend 106 crédits obligatoires et 4 crédits à option.

L'étudiant s'inscrit comme suit :

1re année, Bloc 70 A - 34 crédits obligatoires ;

2e année, Bloc 70 B - 37 crédits obligatoires ;

3e année, Bloc 70 C - 27 crédits obligatoires ;

Bloc 70 D - 4 crédits à option ;

Bloc 70 E - 8 crédits obligatoires.

Segment 70

Bloc 70 A	obligatoire		34 cr.
ERT 1104	3 A 1 j	Ergothérapie 1	
ERT 1118	2 A 1 j	Activité, jeu et travail 1	
ERT 1132	3 AH 1 j	Ontogenèse du comportement occupationnel	
ERT 1161	1 AH 1 j	Introduction à la formation clinique	
ERT 1162	1 AH 1 j	Formation en milieu communautaire 1	
PBC 1040	2 A 1 j	Anatomie macroscopique humaine	
PBC 2040	4 AHE1	Anatomie de l'appareil locomoteur	
PSL 1982	2 A 1 j	Les bases du système nerveux	
PSL 1993	3 H 1 j s	Physiologie générale	
PST 1963	4 A 2 j	Psychopathologie 1	
PSY 1982	3 A 1 j	Évolution de l'intelligence	
REA 1100	3 AH 1 j	Kinésiologie 1	
SOL 1953	3 H 1 j	Sociologie 1	

Bloc 70 B	obligatoire		40 cr.
ERT 2003	4 A 1 j	Incapacités, déficiences et handicaps	
ERT 2204	3 AH 1 j	Ergothérapie 2	
ERT 2218	3 A 1 j	Activité, jeu et travail 2	
ERT 2242	3 AH 1 j	Ergothérapie auprès de l'adulte 1	
ERT 2243	4 AH 1 j	Ergothérapie auprès de l'adulte 2	
ERT 2244	3 H 1 j	Ergothérapie auprès de la personne âgée	
ERT 2245	3 AH 1 j	Ergothérapie en pédiatrie	
ERT 2246	3 AH 1 j	Ergothérapie en santé mentale infantile	
ERT 2263	4 AHE1	Formation clinique 1	
ERT 3316	3 AH 1 j	Les groupes en ergothérapie	
PSL 2983	2 A 1 j	Intégration dans le système nerveux	
PST 1956	2 AH 1 j	Psychopathologie infantile	
PST 2953	3 A 1 j	Psychopathologie 2	

Bloc 70 C	obligatoire		24 cr.
ERT 3303	3 AH 1 j	Ergothérapie 3	
ERT 3304	3 AH 1 j	Intervention communautaire et prévention	
ERT 3317	3 H 1 j	Ergonomie et intégration au travail	
ERT 3318	3 AH 1 j	Technologie en réadaptation	
ERT 3319	2 AHE1	Approche scientifique en ergothérapie	
ERT 3369	5 AHE1 j	Formation clinique 2	
MSQ 2160	3 AHE1 s	Introduction aux méthodes quantitatives	
REA 3300	2 H 1 j	Système de santé et gestion	

Bloc 70 D	option		minimum 4 cr., maximum 4 cr.
ERT 3370	2 AHE1 j	Le jeu, l'enfant et l'ergothérapie	
ERT 3371	2 AHE1 j	Ergothérapie et les états psychotiques	
ERT 3372	2 AHE1 j	Les méthodes projectives en ergothérapie	
ERT 3373	2 AHE1 j	Ergothérapie et affections de la main	

ERT 3374	2 AHE1	Ergothérapie et gériatrie
ERT 3375	2 AHE1	Ateliers d'expression
ERT 3377	2 AHE1	Neuropsychologie et réadaptation
ERT 3378	2 AHE1	Réadaptation des traumatisés crâniens
ERT 3379	2 AHE1	Ergothérapie et périnatalité
ERT 3380	2 AHE1	Travail dirigé
ERT 3381	2 AHE1	Ergothérapie et informatique
ERT 3382	2 AHE1	Aspects psychosociaux des incapacités
ERT 3383	2 AHE1	Le corps et la thérapie
ERT 3384	2 AHE1	Le travail
ERT 3385	2 AHE1	Santé et multiethnicité
ERT 3386	2 AHE1	Ergothérapie : déficience intellectuelle
ERT 3387	2 AHE1	Aides techniques en ergothérapie
ERT 3388	2 AHE1	Ergothérapie et accidents cérébraux
ERT 3389	2 AHE1	Problématiques en santé mentale
ERT 3390	2 AHE1	Études sur le travail créateur
ERT 3391	2 AHE1	Problèmes spécifiques : ergothérapie 1
ERT 3392	2 AHE1	Problèmes spécifiques : ergothérapie 2

Bloc 70 E obligatoire

ERT 3394 8 AHE1 j Formation clinique 3

8 cr.

Médecine

Descriptif de la profession

Le médecin diagnostique, puis traite les problèmes de santé. Il peut donc donner des conseils pour prévenir la maladie et promouvoir tout moyen qui favorise une bonne santé.

Durée normale du programme : 4 ans (5 ans avec l'année préparatoire)

Doctorat en médecine 1-450-1-0

Information sur le programme :

Francyne Poulin ou Michèle Paumier

343-6265

Information sur les admissions :

343-7076

Introduction

Tous les candidats doivent avoir réussi les cours de la structure d'accueil en médecine telle que définie par le Comité de liaison de l'enseignement supérieur (CLES). Mais au-delà de cette structure d'accueil, l'orientation des études des candidats en sciences exactes ou humaines n'affecte pas la probabilité d'être admis en médecine. La Faculté incite donc ses futurs étudiants à acquérir une formation aussi riche et polyvalente que possible.

Depuis 1992, le programme d'études qui mène au doctorat en médecine est d'une durée de quatre ans. Toutefois, une année préparatoire additionnelle est requise pour les collégiens (CEGEP), les universitaires n'ayant pas complété un premier grade universitaire, les universitaires ayant complété un premier grade universitaire mais dont le programme d'études n'est pas jugé globalement équivalent à celui de l'année préparatoire (voir liste partielle des programmes équivalents à la rubrique 5.8) ainsi que les étudiants étrangers.

Tous les candidats font une demande au programme de M.D. (1-450-1-0). Selon le profil académique du candidat, le Comité d'admission décidera si une candidature sera considérée pour l'année préparatoire ou pour la première année de médecine.

1 Conditions d'admissibilité

1.1 Être citoyen canadien ou résident permanent à la date limite fixée pour le dépôt de la demande d'admission (cette condition ne s'applique pas aux candidats appartenant à la catégorie "étranger" telle que définie à l'alinéa 2.3 ci-dessous).

1.2 Être résident du Québec (Loi Marois).

1.3 Détenir le diplôme d'études collégiales (DEC) intégré en sciences, lettres et arts ;

ou

détenir le diplôme d'études collégiales (DEC) en sciences de la nature et avoir réussi les cours du bloc 5.01 (voir section 4), ou l'équivalent ;

ou

détenir tout autre diplôme d'études collégiales (DEC) ou faire la preuve d'une formation scolaire équivalente et avoir réussi tous les cours du bloc 10.11 (voir section 4), ou l'équivalent.

Tous les candidats qui ont fait des études hors-Québec doivent détenir un diplôme d'études post-secondaires pour être admissibles à ce programme.

1.4 Se soumettre aux entrevues exigées par la Faculté. Ces entrevues ont pour but d'évaluer la motivation, les aptitudes et le jugement du candidat ou de la candidate ainsi que toute autre qualité jugée nécessaire à la réussite du programme et à la pratique de la médecine d'aujourd'hui (empathie, capacité de travailler en équipe, capacité de communiquer, etc.). Le bilan de cette évaluation peut conduire à l'élimination de toute candidature qui ne présente pas les qualités jugées essentielles.

1.5 Se soumettre, sur demande du Comité d'admission, à un examen médical fait par un médecin désigné par la Faculté.

2 Catégories de candidats

2.1 Collégien : toute personne qui détient un DEC (ou l'équivalent) ou qui est en voie de l'obtenir.

2.2 Universitaire : toute personne qui a suivi au moins douze (12) crédits de cours d'un programme universitaire à la date limite fixée pour le dépôt de la demande d'admission. Cette catégorie comprend les sous-catégories suivantes :

a) les candidats ayant complété ou en voie d'obtenir au moins un premier grade universitaire (baccalauréat) ;

b) les candidats n'ayant pas complété un premier grade universitaire (la Faculté privilégie cependant les étudiants qui ont terminé un baccalauréat) ;

c) les candidats ayant complété un doctorat du type "de recherche" (Ph.D.) et qui demeurent actifs en recherche.

Note : Pour les institutions universitaires canadiennes hors-Québec, c'est le baccalauréat "honours" (programme de 4 années d'études) qui est exigé.

2.3 Étranger : toute personne qui n'a ni la citoyenneté canadienne ni le statut de résident permanent au Canada à la date limite fixée pour le dépôt de la demande d'admission.

2.4 Médecin : toute personne, domiciliée au Québec, diplômée d'une faculté de médecine située à l'extérieur du Canada et des États-Unis, et ayant obtenu la citoyenneté canadienne ou le statut d'immigrant reçu.

3 Capacité d'accueil

3.1 Pour l'admission 1999-2000, le contingent régulier est de 158 nouveaux étudiants. De ce nombre, environ les deux tiers des candidats sont admis en année préparatoire et l'autre tiers s'ajoute au contingent de l'année préparatoire précédente pour former la première année.

3.2 La Faculté peut admettre, hors-contingentement et par entente intergouvernementale, un certain nombre de candidats francophones du Nouveau-Brunswick et de l'Île-du-Prince-Édouard. Le nombre de candidats admis varie annuellement selon les décisions gouvernementales des provinces impliquées et de celles du Comité interfacultaire d'admission en médecine du Québec. Ces candidats doivent signer un contrat qui stipule qu'ils retourneront pratiquer la médecine dans leur province pendant quatre ans.

3.3 La Faculté admet un nombre très restreint de candidats étrangers selon le décret gouvernemental et la répartition retenue par le

Comité interfacultaire d'admission en médecine du Québec. Ces candidats doivent signer un contrat qui stipule qu'ils devront assurer pendant quatre années consécutives des services médicaux dans un établissement désigné par le ministre, s'ils s'installent au Québec au terme de leur formation médicale.

3.4 La Faculté n'admet plus de candidats dont la résidence permanente est hors-Québec à l'exception de ceux mentionnés sous 3.2 et 3.3.

4 Critères de sélection

4.1 Pour les collégiens (voir 2.1)

Selon les critères présentement en vigueur, une première sélection est faite, fondée sur l'excellence du dossier scolaire établie en tenant compte de la cote de rendement collégial (CRC).

Environ trois candidats par place disponible sont convoqués à une entrevue collective et une entrevue individuelle, entrevues qui sont effectuées par des professeurs de la Faculté.

Une deuxième sélection est faite, fondée sur le résultat des entrevues.

Un score global est ensuite établi selon la pondération suivante :

dossier scolaire : 50 %

entrevue : 50 %

Les offres d'admission sont faites à partir d'une liste d'excellence dressée par ordre décroissant de score global, jusqu'à ce que soient comblées toutes les places attribuées aux candidats collégiens.

4.2 Pour les universitaires (voir 2.2a et 2.2b)

Une première sélection est faite, fondée sur l'excellence du dossier scolaire.

Dans l'évaluation du dossier scolaire, l'importance relative du dossier universitaire par rapport à celui du collège est égale au nombre de crédits de cours universitaires multiplié par 2 %.

Environ trois candidats par place disponible sont convoqués à une entrevue collective et une entrevue individuelle, entrevues qui sont effectuées par des professeurs de la Faculté.

Une deuxième sélection est faite, fondée sur le résultat des entrevues.

Un score global est ensuite établi pour ces candidats selon la pondération suivante :

dossier scolaire : 50 %

entrevue : 50 %

Les offres d'admission sont faites à partir d'une liste d'excellence, distincte pour chacune des sous-catégories de candidats universitaires. Cette liste est dressée par ordre décroissant de score global, jusqu'à ce que soient comblées toutes les places attribuées aux candidats universitaires.

4.3 Pour les candidats détenteurs d'un doctorat du type "de recherche" (voir 2.2c).

Sont considérés dans cette catégorie, les candidats dont la thèse de recherche a été acceptée officiellement à la date limite fixée pour le dépôt de la demande d'admission.

Le formulaire de curriculum vitae (CVUMUP/95) est exigé et le dossier de recherche est évalué tel qu'il était au moment du dépôt de la demande d'admission.

Suite à l'évaluation du dossier de recherche par le comité d'admission, un nombre limité de candidats est convoqué à une ou des entrevues effectuées par des professeurs de la Faculté.

Suite à l'entrevue, le comité d'admission prend la décision d'admettre ou de refuser le candidat à partir d'une liste d'excellence établie selon la pondération suivante :

dossier de recherche 50%

entrevue 50%.

La Faculté de médecine se réserve le privilège d'admettre ou non des candidats dans cette catégorie.

4.4 Candidats ayant commencé des études de médecine

Exceptionnellement, des candidats ayant commencé des études de médecine dans une université hors-Canada pourront être admis si des places sont disponibles. Les critères de sélection sont les mêmes que pour les universitaires de la sous-catégorie identifiée en 2.2b.

Les candidats ayant déjà fait des études de médecine dans d'autres universités au Québec ne sont pas admissibles dans le programme.

4.5 Candidats étrangers

Un nombre très restreint de candidats étrangers pourront être admis, selon les dispositions du décret, si des places sont disponibles. Les critères de sélection sont les mêmes que pour les candidats québécois collégiens ou universitaires, selon le cas.

Les candidats doivent détenir un visa d'étudiant.

4.6 Candidats détenteurs d'un doctorat en médecine (voir 2.4).

Avoir obtenu la citoyenneté canadienne ou le statut de résident permanent.

Etre diplômé(e) d'une faculté de médecine inscrite au répertoire mondial des écoles de médecine.

Avoir réussi l'examen d'évaluation du Conseil médical du Canada (CMC) prévu pour les diplômés de facultés de médecine hors du Canada ou des États-Unis.

Une première sélection sera faite selon les résultats de cet examen et les candidat(e)s choisi(e)s seront invité(e)s à se présenter à un examen clinique de type ECOS.

Selon les résultats de l'examen d'évaluation du CMC et de l'ECOS, un certain nombre de candidat(e)s sera convoqué pour des entrevues d'évaluation. Une liste d'excellence sera établie en tenant compte de l'examen du CMC, de l'ECOS et des entrevues d'évaluation.

Les candidat(e)s éventuellement choisi(e)s devront compléter la totalité ou une partie du programme d'études médicales qui ne pourra être moindre que la durée de l'externat.

Le nombre maximum de places disponibles pour les quatre facultés de médecine du Québec pourra être de huit si la qualité des candidatures soumises le permet.

5 Remarques

5.1 Toute personne dont les deux dernières sessions d'études n'ont pas été faites en français doit subir un test de connaissance du français et obtenir un résultat égal ou supérieur à 83 % avant de pouvoir s'inscrire au programme.

5.2 Tout nouvel étudiant doit réussir le test de français imposé par l'Université ou, s'il échoue au test, réussir les cours de français prescrits par l'Université pour obtenir son diplôme. Les étudiants qui auront réussi l'Épreuve uniforme de français, langue d'enseignement et littérature ou le Test de français du MEQ seront exemptés du test imposé par l'Université.

5.3 L'étudiant qui réussit l'année préparatoire, conformément au règlement pédagogique de la Faculté, est promu automatiquement en première année du doctorat en médecine sans avoir à présenter une nouvelle demande d'admission. Cette promotion en première année ne peut être différée à une année subséquente.

5.4 Ces programmes doivent être suivis à plein temps.

5.5 Toutes les conditions d'admission doivent être satisfaites au plus tard le 15 septembre.

5.6 À titre d'exemple, les programmes de premier cycle de l'Université de Montréal énumérés ci-dessous sont jugés globalement équivalents à l'année préparatoire :

baccalauréat en audiologie

baccalauréat en biochimie

baccalauréat en ergothérapie
baccalauréat en nutrition
baccalauréat en orthophonie
baccalauréat en pharmacie
baccalauréat en physiothérapie
baccalauréat en sciences biologiques
baccalauréat en sciences infirmières
doctorat en médecine dentaire
doctorat en médecine vétérinaire
doctorat en optométrie

D'autres programmes pourraient être jugés équivalents après étude du dossier.

Statistiques d'admission (automne 1999)

Catégories	Demandes	Refus	Offres d'admission
Collégien	717	561	122
Universitaire en cours de bacc.	228	217	4
Universitaire avec bacc. terminé	645	516	68
Doctorat type recherche	10	6	3

Capacité d'accueil totale : 144 (québécois et hors-contingentement)

Cote de rendement collégial (CRC) du dernier collégien convoqué à l'entrevue : 34.959

Programme 1-450-4-0

Version 06

Année préparatoire au programme M.D.

L'année préparatoire au programme M.D. comprend 40 crédits dont 37 crédits obligatoires et 3 crédits à option. Cette année correspond aux blocs 70 A et 70 B.

Segment 70

Bloc 70 A	obligatoire		37 cr.
MMD 1007	3 AH 1	Biostatistique	
MMD 1009	2 AH 1	Biologie cellulaire et tissulaire	
MMD 1010	3 AH 1	Microbiologie et virologie	
MMD 1015	1 AH 1	Immersion clinique	
MMD 1016	2 A 1	Introduction à l'anatomie clinique 1	
MMD 1017	2 H 1	Introduction à l'anatomie clinique 2	
MMD 1019	3 H 1	Nutrition et métabolisme	
MMD 1021	3 H 1	Physiologie générale	
MMD 1022	2 AH 1	Génétique médicale	
MMD 1023	1 AH 1	Embryologie humaine	
MMD 1024	4 AH 1	Biologie moléculaire de la cellule	
MMD 1025	2 AH 1	Pharmacologie médicale	
PHI 1968	3 AH 1	Notions fondamentales d'éthique	
PSY 1968	3 A 1	Psychologie et comportement humain	
SOL 1968	3 H 1	Initiation à la sociologie	

Bloc 70 B	option	minimum 3 cr., maximum 3 cr.
ANG 1969	3 AHE1 js	Lecture de l'anglais
ANT 1900	3 AHE1 js	Introduction à l'anthropologie
ANT 1950	3 A 1 js	Éléments d'anthropologie culturelle
ANT 2425	3 H 1	Génétique, milieu, variation biologique
COM 1200	3 A 1 js	Introduction aux médias
CRI 3341	3 AH 1	Drogues et criminalité
DRT 2221	3 AHE1	Droit de la santé
IFT 1800	3 AHE1 js	Initiation à l'informatique
IFT 1810	3 AHE1 js	Initiation à la programmation
IFT 1990	3 AH 1 js	Informatique pour sciences sociales
MMD 1081	3 AH 1	Informatique en médecine
MMD 1083	3 AHE1	Intervention psychosociale clinique
MMD 1086	3 AHE1	Santé internationale
MMD 1088A	3 AHE1	Travaux de recherche individuels 1

MMD 1091	3 AHE1 j	Initiation à la recherche
MMD 1092A	3 A 1	Introduction à la toxicologie
PHI 1130	3 H 1	Analyse du discours scientifique
PSY 1955	3 AH 1 js	Psychologie de la motivation
PSY 1958	3 AH 1	Psychologie sociale

Programme 1-450-1-0

Version 16

Doctorat en médecine (M.D.)

Les deux premières années totalisent un minimum de 79 crédits dont 74 crédits obligatoires, 2 à 7 crédits à option et 0 à 6 crédits au choix soumis à l'approbation du responsable du programme.

Les étudiants admis directement en première année du programme devront choisir au moins un cours à option parmi les cours PHI 1968, PSY 1968 et SOL 1968. Dans certains cas, ce cours pourrait être substitué par le cours Introduction aux sciences fondamentales. Cette substitution est sujette à approbation par le responsable du programme.

En troisième année (externat I), l'étudiant doit choisir un stage à option.

En quatrième année (externat II), l'étudiant doit choisir parmi les stages à option : huit semaines en spécialités médicales ou pédiatriques, quatre semaines en spécialités chirurgicales, quatre semaines dans les disciplines diverses.

Segment 01

Bloc 01 A	obligatoire		36 cr.
MMD 1127	1 AH 1	Introduction aux études médicales	
MMD 1128	3 AH 1	Croissance-développement-vieillessement	
MMD 1129	5 AH 1	Pathologie et immunologie générales	
MMD 1130	2 AH 1	Micro-organismes pathogènes et infection	
MMD 1131	2 AH 1	Sciences hématologiques	
MMD 1132	6 AH 1	Exploration du système nerveux	
MMD 1133	3 AH 1	Sciences psychiques	
MMD 1134	5 AHE1	Appareil locomoteur	
MMD 1136	1 AH 1	Histoire de la médecine	
MMD 1137	1 AH 1	Epidémiologie	
MMD 1138	3 AH 1	Introduction à la médecine clinique 1	
MMD 1139	4 AH 1	Introduction à la médecine clinique 2	

Bloc 01 B	obligatoire		38 cr.
MMD 2127	4 AH 1	Initiation à la démarche clinique 1	
MMD 2128	4 AH 1	Initiation à la démarche clinique 2	
MMD 2129	5 AH 1	Cœur et circulation	
MMD 2130	4 AH 1	Respiration et oxygénation	
MMD 2131	3 AH 1	Homéostasie, rein et arbre urinaire	
MMD 2132	6 AH 1	Digestion - nutrition	
MMD 2133	6 AH 1	Endocrinologie et reproduction	
MMD 2134	6 AHE1	Problèmes systémiques	

Bloc 01 C	option	minimum 2 cr., maximum 7 cr.
ANG 1969	3 AHE1 js	Lecture de l'anglais
ANT 1900	3 AHE1 js	Introduction à l'anthropologie
ANT 1950	3 A 1 js	Éléments d'anthropologie culturelle
ANT 2425	3 H 1	Génétique, milieu, variation biologique
COM 1200	3 A 1 js	Introduction aux médias
CRI 3341	3 AH 1	Drogues et criminalité
DRT 2221	3 AHE1	Droit de la santé
IFT 1800	3 AHE1 js	Initiation à l'informatique
IFT 1810	3 AHE1 js	Initiation à la programmation
IFT 1950	3 AH 1 js	Informatique pour sciences sociales
MMD 1016	2 A 1	Introduction à l'anatomie clinique 1
MMD 1017	2 H 1	Introduction à l'anatomie clinique 2
MMD 1026	3 AH 1	Introduction aux sciences fondamentales
MMD 1081	3 AH 1	Informatique en médecine
MMD 1082	3 AH 1	Initiation à la médecine de réadaptation
MMD 1083	3 AHE1	Intervention psychosociale clinique
MMD 1085	3 AH 1	Radio-anatomie

MMD 1086	3	AHE1	Santé internationale
MMD 1087	3	AHE1	Travaux cliniques individuels
MMD 1088A	3	AHE1	Travaux de recherche individuels 1
MMD 1088B	3	AH 1	Travaux de recherche individuels 2
MMD 1088C	3	AH 1	Travaux de recherche individuels 3
MMD 1088E	3	AHE1	Travaux de recherche individuels 4
MMD 1091	3	AHE1	Initiation à la recherche
MMD 1092	3	AH 1	Toxicologie humaine et environnement
MMD 1093	3	AH 1	Médecine légale
MMD 1094	3	AH 1	Médecine hyperbare
PHI 1130	3	H 1	Analyse du discours scientifique
PHI 1968	3	AH 1	Notions fondamentales d'éthique
PSY 1955	3	AH 1	Psychologie de la motivation
PSY 1958	3	AH 1	Psychologie sociale
PSY 1968	3	A 1	Psychologie et comportement humain
SOL 1968	3	H 1	Initiation à la sociologie

Bloc 01 D			<i>obligatoire</i>	44 cr.
MMD 3301	8	AH 1	Médecine	
MMD 3302	8	AH 1	Chirurgie	
MMD 3303	8	AH 1	Pédiatrie	
MMD 3304	8	AH 1	Obstétrique-gynécologie	
MMD 3305	8	AH 1	Psychiatrie	
MMD 3306	4	AH 1	Médecine familiale	

Segment 70

Bloc 70 A			<i>obligatoire</i>	22 cr.
MMD 4401	1	AH 1	Médecine - Complément de formation	
MMD 4402	1	AH 1	Chirurgie - Complément de formation	
MMD 4403	1	AH 1	Pédiatrie - Complément de formation	
MMD 4404	1	AH 1	Obstétrique-gynécologie-compl. formation	
MMD 4405	1	AH 1	Psychiatrie - Complément de formation	
MMD 4406	1	AH 1	Méd. sociale préventive-compl. formation	
MMD 4407	4	AH 1	Gériatrie	
MMD 4408	4	AH 1	Radiologie	
MMD 4409	2	AH 1	Anesthésie-réanimation	
MMD 4410	2	AH 1	Ophthalmologie	
MMD 4411	4	AH 1	Médecine communautaire	

Bloc 70 B			<i>option</i>	<i>minimum 20 cr., maximum 20 cr.</i>
MMD 3411	4	AHE1	Stage : Spécialités médicales	
MMD 3411A	4	AHE1	Stage : Allergie	
MMD 3411B	4	AHE1	Stage : Cardiologie	
MMD 3411C	4	AHE1	Stage : Dermatologie	
MMD 3411D	4	AHE1	Stage : Endocrinologie	
MMD 3411E	4	AHE1	Stage : Gastro-entérologie	
MMD 3411H	4	AHE1	Stage : Gériatrie	
MMD 3411I	4	AHE1	Stage : Hématologie	
MMD 3411J	4	AHE1	Stage : Médecine interne	
MMD 3411K	4	AHE1	Stage : Néphrologie	
MMD 3411L	4	AHE1	Stage : Neurologie	
MMD 3411M	4	AHE1	Stage : Oncologie médicale	
MMD 3411N	4	AHE1	Stage : Physiothérapie	
MMD 3411O	4	AHE1	Stage : Pneumologie	
MMD 3411P	4	AHE1	Stage : Rhumatologie	
MMD 3411Q	4	AHE1	Stage : Hématologie clinique	
MMD 3411R	4	AHE1	Stage : Hématologie et oncologie	
MMD 3411S	4	AHE1	Stage : Laboratoire des lipides	
MMD 3411T	4	AHE1	Stage : Nutrition appliquée	
MMD 3411U	4	AHE1	Stage : Médecine vasculaire	
MMD 3411V	4	AHE1	Stage : Hépatologie	
MMD 3412	4	AHE1	Stage : Spécialités chirurgicales	
MMD 3412A	4	AHE1	Stage : Chir. cardiovascul. thoracique	
MMD 3412B	4	AHE1	Stage : Chirurgie générale	
MMD 3412C	4	AHE1	Stage : Chirurgie générale pédiatrique	
MMD 3412D	4	AHE1	Stage : Chirurgie orthopédique	
MMD 3412E	4	AHE1	Stage : Chirurgie plastique	
MMD 3412H	4	AHE1	Stage : Neurochirurgie	
MMD 3412I	4	AHE1	Stage : Oto-rhino-laryngologie	
MMD 3412J	4	AHE1	Stage : Urologie	
MMD 3412K	4	AHE1	Stage : Chirurgie cardio-thoracique	
MMD 3412L	4	AHE1	Stage : Chirurgie vasculaire	
MMD 3412M	4	AHE1	Stage : Soins ambulatoires chirurgicaux	
MMD 3412N	4	AH 1	Stage : Soins intensifs chirurgicaux	

MMD 3413A	4	AHE1	Stage : Santé communautaire
MMD 3413B	4	AHE1	Stage : Recherche
MMD 3414	4	AHE1	Stages rotatifs
MMD 3415	4	AHE1	Stage : Pédiatrie globale
MMD 3415A	4	AHE1	Stage : Néonatalogie
MMD 3415B	4	AHE1	Stage : Nourrisson et âge préscolaire
MMD 3415C	4	AHE1	Stage : Pédiatrie du développement
MMD 3415D	4	AHE1	Stage : Pédiatrie de l'âge scolaire
MMD 3415E	4	AHE1	Stage : Médecine de l'adolescence
MMD 3415H	4	AHE1	Stage : Urgences pédiatriques
MMD 3415I	4	AHE1	Stage : Soins intensifs pédiatriques
MMD 3415J	4	AHE1	Stage : Maladies infectieuses pédiatriq.
MMD 3415K	4	AHE1	Stage : Pédiatrie ambulatoire
MMD 3415L	4	AHE1	Stage : Immuno. et allergie pédiatriques
MMD 3415M	4	AHE1	Stage : Cardiologie pédiatrique
MMD 3415N	4	AHE1	Stage : Dermatologie pédiatrique
MMD 3415O	4	AHE1	Stage : Endocrinologie pédiatrique
MMD 3415P	4	AHE1	Stage : Gastro-entérologie pédiatrique
MMD 3415Q	4	AHE1	Stage : Hémato., oncologie pédiatriques
MMD 3415R	4	AHE1	Stage : Néphrologie pédiatrique
MMD 3415S	4	AHE1	Stage : Neurologie pédiatrique
MMD 3415T	4	AHE1	Stage : Réadaptation pédiatrique
MMD 3415U	4	AHE1	Stage : Pneumologie pédiatrique
MMD 3415V	4	AHE1	Stage : Génétique, maladies métaboliques
MMD 3415W	4	AH 1	Stage : Pédiatrie internationale
MMD 3416	4	AHE1	Stage : Psychiatrie
MMD 3416A	4	AHE1	Stage : Psychiatrie pédiatrique
MMD 3416B	4	AHE1	Stage : Psychiatrie de l'adulte
MMD 3416C	4	AHE1	Stage : Psychogériatrie
MMD 3416D	4	AHE1	Stage : Psychosomatique
MMD 3416E	4	AHE1	Stage : Psychiatrie légale
MMD 3417	4	AHE1	Stage : Médecine familiale
MMD 3417A	4	AHE1	Stage : Omnipraticque en régions
MMD 3417B	4	AHE1	Stage : Soins d'urgence
MMD 3418	4	AHE1	Stage : Obstétrique-gynécologie
MMD 3418A	4	AHE1	Stage : Obstétrique médicale
MMD 3418B	4	AHE1	Stage : Obstétrique générale
MMD 3419	4	AHE1	Stage : Anesthésie-réanimation
MMD 3420	4	AHE1	Stage : Radiologie
MMD 3420A	4	AHE1	Stage : Radiologie diagnostique
MMD 3420B	4	AHE1	Stage : Médecine nucléaire
MMD 3420C	4	AHE1	Stage : Radiologie oncologique
MMD 3421	4	AHE1	Stage : Ophtalmologie
MMD 3422	4	AHE1	Stage : Nutrition
MMD 3423	4	AHE1	Stage : Pathologie
MMD 3424	4	AHE1	Stage : Biochimie médicale
MMD 3425	4	AHE1	Stage : Microbiologie médicale
MMD 3426	4	AHE1	Stage : Pharmacologie clinique

Nutrition

Descriptif de la profession

Le nutritionniste guide les choix alimentaires des individus ou des groupes de tous les âges, en santé ou malades, selon les principes de nutrition, en vue de promouvoir la santé par une saine alimentation. Il évalue les comportements alimentaires, établit et applique des programmes d'hygiène nutritionnelle, élabore des menus et supervise l'approvisionnement, la production et la distribution des aliments et des repas. Il offre aussi des services de consultation individuelle et rédige des documents d'information.

On le retrouve dans les centres hospitaliers, les restaurants, les industries alimentaire et pharmaceutique, les cliniques médicales, les médias, la pratique privée, etc.

Durée normale du programme : 3 ans ½

B.Sc. spécialisé 1-320-1-0

Information sur le programme :

Suzanne Mavrikakis

343-7017 ou 343-2070

1 Conditions d'admissibilité

1.1 Détenir le diplôme d'études collégiales (DEC) intégré en sciences, lettres et arts ;

ou

détenir le diplôme d'études collégiales (DEC) en sciences de la nature et avoir réussi les cours du bloc 5.01 (voir section 4) ou l'équivalent ;

ou

détenir tout autre diplôme d'études collégiales (DEC) ou faire la preuve d'une formation scolaire équivalente et avoir réussi tous les cours du bloc 10.11 (voir section 4) ou l'équivalent ;

ou

avoir atteint l'âge de 21 ans et posséder des connaissances et une expérience appropriées à ce programme et avoir réussi tous les cours du bloc 10.11 (voir section 4), ou l'équivalent.

1.2 Subir, s'il y a lieu, toute entrevue d'admission exigée par le Département de nutrition.

2 Catégories de candidats

2.1 Collégien : toute personne qui détient un DEC ou qui est en voie de l'obtenir.

2.2 Universitaire : toute personne qui a suivi au moins douze (12) crédits de cours d'un programme universitaire à la date limite fixée pour le dépôt de la demande d'admission.

2.3 Adulte : toute personne âgée de 21 ans ou plus, qui possède des connaissances et une expérience appropriées au programme et qui n'a ni le DEC ni une formation équivalente.

2.4 Francophone hors-Québec : toute personne francophone résidente d'une province qui a conclu une entente avec le gouvernement du Québec concernant l'accès aux programmes de sciences de la santé.

2.5 Étranger : toute personne qui n'a ni la citoyenneté canadienne ni le statut de résident permanent.

2.6 Autre.

3 Capacité d'accueil

3.1 La capacité d'accueil en première année est limitée. Les places sont réparties au prorata des demandes entre les différentes catégories, sous réserve de la qualité des dossiers.

3.2 Trois (3) places peuvent être attribuées par entente intergouvernementale à des candidats francophones hors-Québec.

4 Critères de sélection

4.1 Pour les collégiens et les universitaires

L'excellence du dossier scolaire constitue le seul critère de sélection.

Dans l'évaluation du dossier scolaire, l'importance relative du dossier universitaire par rapport à celui du collège est égale au nombre de crédits de cours universitaires multiplié par 2 %.

4.2 Pour les adultes

Les dossiers sont étudiés par le Département de nutrition et le Registrariat en tenant compte de la scolarité antérieure, des connaissances et de l'expérience acquises sur le marché du travail et, s'il y a lieu, de l'entrevue.

4.3 Pour les candidats francophones hors-Québec

Les dossiers sont étudiés par le Département et le Registrariat en tenant compte de la scolarité antérieure. Les dossiers des candidats retenus doivent être de valeur égale à ceux des candidats admis dans les autres catégories.

4.4 Pour les francophones hors-Québec

Les dossiers doivent être de valeur égale à ceux des candidats acceptés dans les autres catégories.

L'étude de ces candidatures est faite par le Comité d'admission du Département et par le Registrariat.

178

4.5 Pour les autres catégories

Les dossiers sont étudiés par le Département et le Registrariat.

5 Remarques

5.1 Toute personne dont les deux dernières sessions d'études n'ont pas été faites en français doit subir un test de connaissance du français et obtenir un résultat égal ou supérieur à 83 % avant de pouvoir s'inscrire à ce programme.

5.2 Tout nouvel étudiant doit réussir le test de français imposé par l'Université ou, s'il échoue au test, réussir les cours de français prescrits par l'Université pour obtenir son diplôme. Les étudiants qui auront réussi l'Épreuve uniforme de français, langue d'enseignement et littérature ou le Test de français du MEQ seront exemptés du test imposé par l'Université.

5.3 Ce programme doit être suivi à plein temps.

5.4 Toutes les conditions d'admission doivent être satisfaites au plus tard le 15 septembre.

5.5 Les détenteurs d'un diplôme d'études collégiales (DEC) en techniques diététiques sont exemptés des cours Biologie 301 et 401 et Chimie 202.

Statistiques d'admission (automne 1999)

	Collégiens	Autres
Demandes	281	133
Refus	4	31
Offres d'admission	151	56
Capacité d'accueil	50	20

Cote de rendement collégial (CRC) du dernier collégien admis : 20.000

Programme 1-320-1-0

Version 14

B.Sc. spécialisé en nutrition

Ce programme totalise 123 crédits dont 81 crédits de cours obligatoires, 12 crédits de cours à option et 30 crédits de stages dirigés d'une durée totale de quarante semaines.

L'étudiant s'inscrit comme suit :

1re année - 30 crédits obligatoires (Bloc 70 A) et 3 crédits à option ;
2e année - 34 crédits obligatoires (Bloc 70 B) et 3 crédits à option ;
3e année - 29 crédits obligatoires (Bloc 70 C), 5 crédits obligatoires (Bloc 70 E) et 6 crédits à option.

La dernière partie du stage de formation professionnelle (16 semaines) qui se situe après la fin de la troisième année du programme comporte le bloc 70 D (8 crédits obligatoires) et 5 crédits du bloc 70 E.

Les blocs 70 F, 70 G et 70 H correspondent aux blocs à option.

Segment 70

Bloc 70 A	obligatoire		30 cr.
BCM 1956	3 A 1	Biochimie générale 1	
BCM 1957	3 H 1	Biochimie générale 2	
MCB 2956	3 A 1	Microbiologie générale	
MSO 2160	3 AHE1 s	Introduction aux méthodes quantitatives	
NUT 1014	2 H 1	Science des aliments : travaux pratiques	
NUT 1016	1 A 1 j	Salubrité et qualité des aliments	
NUT 1018	3 H 1 j	Science des aliments	
NUT 1033	2 A 1 j	Nutrition et alimentation	
NUT 1034	1 A 1 j	Nutrition et alimentation : T.P.	
NUT 1050	1 H 1	Initiation à la relation d'aide	
NUT 1071	3 AH 1	Stage en diététique 1	
PBC 1040	2 A 1 j	Anatomie macroscopique humaine	
PSL 1953	3 H 1 js	Physiologie générale	

Orthophonie

Bloc 70 B		obligatoire		34 cr.
NUT 2016	2 AH 1 j	Technologie alimentaire		
NUT 2021	3 A 1	Organisation du travail dans les S.A.		
NUT 2024	5 AH 2 j	Alimentation des collectivités		
NUT 2025	2 H 1 j	Principes de gestion des S.A.		
NUT 2032	3 A 1 j	Nutrition fondamentale		
NUT 2038	3 A 1 j	Nutrition appliquée 1		
NUT 2039	3 H 1 j	Nutrition appliquée 2		
NUT 2041	3 A 1 j	Nutrition clinique 1		
NUT 2043	4 H 1 j	Nutrition clinique 2		
NUT 2071	3 AH 1 j	Stage en gestion des S.A. 2		
NUT 2072	3 AH 1 j	Stage en nutrition clinique 2		
Bloc 70 C		obligatoire		29 cr.
ASA 2010	3 AHE1	Gestion des ressources humaines		
NUT 3013	3 AH 2 j	Projets: recherche en chimie alimentaire		
NUT 3022	3 A 1	Gestion financière/syst. d'inf. des S.A.		
NUT 3023	2 AH 1 j	Planification et marketing des S.A.		
NUT 3033	3 AH 2	Initiation à la recherche en nutrition		
NUT 3036	3 A 1	Éducation en nutrition		
NUT 3043	3 AH 1 j	Nutrition clinique 4		
NUT 3044	3 A 1 j	Nutrition clinique 3		
NUT 3060	3 H 1	Formation du consommateur		
NUT 3071	3 AH 1 j	Stage en gestion des S.A. 3		
Bloc 70 D		obligatoire		8 cr.
NUT 4072	4 AHE1 j	Stage en gestion des S.A. 4		
NUT 4073	4 AHE1 j	Stage en nutrition clinique 4		
Bloc 70 E		obligatoire		10 cr.
NUT 3072	5 AHE1 j	Stage en nutrition clinique 3		
NUT 3073	5 AHE1 j	Stage en nutrition communautaire		
Bloc 70 F		option	minimum 3 cr., maximum 6 cr.	
ANT 1511	3 A 1 j	Évolution et comportement humain		
ANT 3420	3 A 1 j	Interactions bioculturelles		
ASA 1000	3 AHE1	Évolution et enjeux du système de santé		
ASA 2400	3 AHE1	Économie de la santé		
SOL 1952	3 AH 1 js	Introduction aux concepts sociologiques		
SOL 1970	3 AHE1 js	Sociologie du Québec		
Bloc 70 G		option	minimum 3 cr., maximum 6 cr.	
PSY 1045	3 H 1 j	Motivation et émotion		
PSY 1075	3 AE 1 js	Psychologie sociale		
PSY 1085	3 A 1 j	Les grands processus d'apprentissage		
PSY 1963	3 H 1 js	Psychologie du comportement		
PSY 1966	3 AH 1 js	Psychologie de l'adolescence		
Bloc 70 H		option	minimum 3 cr., maximum 8 cr.	
AEG 2110	3 AHE1 js	Entraînement au travail en équipe		
AEG 3140	3 AHE1 js	Prise de décision en groupe, leadership		
COM 3010	3 A 1 j	Réseaux de communication interne		
MSN 2951	3 AH 1	Santé communautaire		
NUT 2018	2 AH 1 j	Évaluation sensorielle des aliments		
NUT 2019	3 AH 1 j	Contrôle de la qualité des aliments		
NUT 2027	3 AHE1 j	Systèmes de gestion en alimentation		
NUT 3024	3 AH 1 j	Aménagement des services d'alimentation		
NUT 3025	2 AH 1 j	Tendances nouvelles en gestion des S.A.		
NUT 3030	3 H 1 j	Nutrition et métabolisme		
NUT 3038	3 AH 1 j	Programme d'éducation en nutrition		
NUT 3039	3 AH 1 j	Intégration de la pratique diététique		
NUT 3052	2 A 1	Histoire de l'aliment et de la nutrition		

Les étudiants dont les connaissances en techniques culinaires sont insuffisantes devront prendre le cours NUT 1910 Préparation des aliments au premier trimestre d'inscription. Ce cours est hors programme.

Descriptif de la profession

L'orthophoniste s'occupe du dépistage, du diagnostic, du traitement et de la prévention des troubles de la parole, de la voix, du langage et des fonctions de communication. À cette fin, il évalue la nature, l'étendue et la gravité des troubles (défauts d'articulation, trouble vocal, dyslexie, aphasia, bégaiement, etc.), en recherche les facteurs responsables (physiologiques, neurologiques, affectifs, familiaux, sociaux), planifie et réalise les interventions thérapeutiques et éducatives auprès de la personne en plus d'offrir un soutien à son entourage.

Des études de deuxième cycle sont requises pour porter le titre d'orthophoniste.

Durée normale du programme : 3 ans (baccalauréat) et 5 ans (maîtrise)

B.Sc. spécialisé 1-752-1-0

Information sur le programme :

France Bérubé

343-6111 poste 1979

Information sur l'admission :

343-7076

1 Conditions d'admissibilité

1.1 Détenir le diplôme d'études collégiales (DEC) intégré en sciences, lettres et arts ;

ou

détenir le diplôme d'études collégiales (DEC) en sciences de la nature ;

ou

détenir tout autre diplôme d'études collégiales (DEC) ou faire la preuve d'une formation scolaire équivalente et avoir réussi tous les cours du bloc 10.9 (voir section 4), ou l'équivalent ;

ou

avoir atteint l'âge de 21 ans et posséder des connaissances et une expérience appropriées à ce programme et avoir réussi tous les cours du bloc 10.9 (voir section 4), ou l'équivalent.

1.2 Subir, s'il y a lieu, toute entrevue d'admission exigée par l'École d'orthophonie et d'audiologie.

2 Catégories de candidats

2.1 Collégien : toute personne qui détient un DEC ou qui est en voie de l'obtenir.

2.2 Universitaire : toute personne qui a suivi au moins douze (12) crédits de cours d'un programme universitaire à la date limite fixée pour le dépôt de la demande d'admission.

2.3 Adulte : toute personne âgée de 21 ans ou plus, qui possède des connaissances et une expérience appropriées au programme et qui n'a ni le DEC ni une formation équivalente.

2.4 Francophone hors-Québec : toute personne francophone résidente d'une province qui a conclu une entente avec le gouvernement du Québec concernant l'accès aux programmes de sciences de la santé.

2.5 Étranger : toute personne qui n'a ni la citoyenneté canadienne ni le statut de résident permanent.

2.6 Candidature particulière : toute personne âgée de 21 ans ou plus, qui détient le DEC ou l'équivalent ou qui a poursuivi des études universitaires et qui possède une expérience pertinente d'au moins trois (3) ans à plein temps sur le marché du travail.

2.7 Universitaire de 2^e ou de 3^e cycle : toute personne qui a complété une maîtrise ou un doctorat, ou qui a déposé son mémoire ou sa thèse à la date limite fixée pour le dépôt de la demande d'admission.

3 Capacité d'accueil

3.1 La capacité d'accueil en première année est limitée. Elle est répartie au prorata des demandes d'admission entre les différentes catégories, sous réserve de la qualité des dossiers.

3.2 Pour les collégiens et les universitaires, la capacité d'accueil est répartie au prorata des demandes d'admission entre les deux catégories.

3.3 Un maximum de deux (2) places peuvent être attribuées aux candidats francophones hors-Québec pour les programmes d'orthophonie et d'audiologie.

4 Critères de sélection

4.1 Pour les collégiens et les universitaires

L'excellence du dossier scolaire constitue le seul critère de sélection.

Dans l'évaluation du dossier scolaire des universitaires, l'importance relative du dossier universitaire par rapport à celui du collège est égale au nombre de crédits de cours universitaires multiplié par 2 %.

4.2 Pour les candidats universitaires de 2^e et de 3^e cycle

Les dossiers sont étudiés par l'École, pour fins de présélection, en tenant compte du dossier scolaire.

Les candidats présélectionnés sont convoqués à une entrevue. Cette entrevue est décisionnelle.

4.3 Pour les adultes et les cas spéciaux

Les dossiers sont étudiés par l'École, pour fins de présélection, en tenant compte de la scolarité antérieure, des connaissances et de l'expérience acquises sur le marché du travail.

Les candidats présélectionnés sont convoqués à une entrevue. Cette entrevue est décisionnelle.

4.4 Pour les candidats francophones hors-Québec

Les dossiers sont étudiés par l'École, en tenant compte de la scolarité antérieure.

Les dossiers des candidats retenus doivent être de valeur égale à ceux des candidats acceptés des autres catégories.

5 Remarques

5.1 Toute personne dont les deux dernières sessions d'études n'ont pas été faites en français doit subir un test de connaissance du français et obtenir un résultat égal ou supérieur à 83 % avant de pouvoir s'inscrire à ce programme.

5.2 Tout nouvel étudiant doit réussir le test de français imposé par l'Université ou, s'il échoue au test, réussir les cours de français prescrits par l'Université pour obtenir son diplôme. Les étudiants qui auront réussi l'Épreuve uniforme de français, langue d'enseignement et littérature ou le Test de français du MEQ seront exemptés du test imposé par l'Université.

5.3 Toutes les conditions d'admission doivent être satisfaites au plus tard le 15 septembre.

5.4 Les universitaires, les adultes et les cas spéciaux doivent avoir complété tous les cours du bloc 10.9 (voir section 4), ou l'équivalent.

5.5 Les candidats universitaires ayant complété une maîtrise ou un doctorat ne sont pas tenus de compléter les cours d'aucun des blocs. Pour être considérés dans l'une ou l'autre de ces catégories, les candidats doivent avoir déposé leur mémoire ou leur thèse à la date limite fixée pour le dépôt de la demande d'admission.

5.6 Ce programme doit être suivi à plein temps.

Statistiques d'admission (automne 1999)

	Collégiens	Autres
Demandes	116	82
Refus	56	34
Offres d'admission	43	31
Capacité d'accueil	28	22

Cote de rendement collégial (CRC) du dernier collégien admis : 32.455

Programme 1-752-1-0

Version 00

B.Sc. spécialisé en orthophonie

Ce programme totalise 109 crédits dont 106 obligatoires et 3 crédits au choix.

L'étudiant s'inscrit comme suit :

1^{re} année - 39 crédits obligatoires, Bloc 73 A.

2^e année - 36 crédits obligatoires, Bloc 73 B.

3^e année - 31 crédits obligatoires, Bloc 73 C et 73 D.

L'étudiant doit compléter son programme par 3 crédits au choix.

Segment 73

Bloc 73 A	obligatoire		39 cr.
LNG 1955	3 AE 1 j	Notions générales de linguistique	
+ LNG 1960	3 A 1 j	Phonétique expérimentale 1	
+ LNG 2970	3 H 1 j	Phonologie synchronique	
+ ORA 1123	3 H 1	Psychoacoustique	
+ ORA 1125	3 AH 1	Acquisition du langage de 0 à 5 ans	
ORA 1527	2 AH 1	Neurologie de la communication humaine	
ORA 1528	2 AH 1	Anatomie et physiologie de l'audition	
ORA 1529	2 AH 1	Initiation à l'exercice professionnel	
ORA 1530	4 AH 1	Anatomie et physiologie de la parole	
PHY 1955	3 A 1 j	Acoustique	
PSL 1982	2 A 1	Les bases du système nerveux	
PSY 1953	3 AH 1 j	Psychologie de l'apprentissage	
PSY 1961	3 A 1 js	Psychologie du développement humain 1	
PSY 2961	3 H 1 j	Psychologie du développement humain 2	

Bloc 73 B	obligatoire		36 cr.
+ LNG 2960	3 A 1 j	Phonétique expérimentale 2	
MSO 2160	3 AHE1 s	Introduction aux méthodes quantitatives	
+ ORA 2226	2 AH 1 j	Troubles de la parole	
+ ORA 2228	4 AH 1 j	Méthodes d'intervention en orthophonie	
+ ORA 2240	1 AH 1	Enseignement clinique en orthophonie	
+ ORA 2241	1 AH 1	Enseignement clinique en audiologie	
ORA 2515	2 AH 1	Initiation à la recherche	
ORA 2516	2 AH 1	Technologie en pratique audiologique	
+ ORA 2527	3 AH 1	Troubles du langage chez l'enfant 1	
ORA 2528	1 AH 1	Troubles du langage chez l'adulte	
ORA 2536	2 AH 1	Introduction aux troubles de l'audition	
ORA 2537	2 AH 1	Mesure de l'audition chez l'adulte	
ORA 2538	2 AH 1	Pédo-audiologie	
ORA 3374	2 AH 1 j	Perception de la parole	
PSY 2950	3 H 1 j	Psychologie de la communication verbale	
PSY 3951	3 H 1 j	Langage et communication	

Bloc 73 C	obligatoire		12 cr.
+ ORA 3343	1 AH 1	Deuxième stage en orthophonie	
+ ORA 3344	1 AH 1	Troisième stage en orthophonie	
ORA 3372	2 AH 1 j	Réadaptation et adulte déficient auditif	
ORA 3373	2 AH 1 j	Systèmes de santé et d'éducation	
ORA 3540	1 AH 1	Atelier d'activités cliniques	
ORA 3541	1 AH 1	Premier stage en orthophonie	
ORA 3570	2 AH 1	Troubles du langage chez l'enfant 2	
ORA 3573	2 AH 1	Intervention et enfant déficient auditif	

Bloc 73 D	obligatoire	19 cr.
+ ORA 3362	2 AH 1	Physiologie de l'audition
+ ORA 3364	2 AH 1	Déficiences auditives périphériques 2
+ ORA 3366	3 AH 1	Intervention audiolinguistique 1
ORA 3563	3 AH 1	Déficiences auditives périphériques 1
ORA 3565	3 AH 1	Déficiences auditives centrales
ORA 3567	3 AH 1	Intervention audiolinguistique 2
ORA 3568	1 AH 1	Intervention audiolinguistique 3
ORA 3575	2 AH 1	Intervention audiolinguistique 4

Physiothérapie

Descriptif de la profession

Le physiothérapeute intervient auprès des gens atteints d'une incapacité physique affectant les systèmes musculo-squelettique, cardiorespiratoire ou neurologique en vue de rétablir leur fonctionnement physique optimal. À cette fin, il procède à une évaluation de la nature, des causes et de l'étendue des troubles fonctionnels des patients au moyen de tests, établit les objectifs de réadaptation, planifie le traitement et fait des recommandations. Il veille à l'application du traitement en partie en recourant, selon le cas, au renforcement et à l'assouplissement, à la thérapie manuelle (massages, tractions, manipulations), à divers agents thérapeutiques (chaleur, froid, électricité, ultrason) et assure un suivi. Le physiothérapeute travaille entre autres, dans les centres hospitaliers, les centres de réadaptation, les CLSC, les écoles pour enfants handicapés et les cliniques privées.

Durée normale du programme : 3 ans ½

B.Sc. spécialisé 1-745-1-0

Information sur le programme :

A. Bertrand Arseneault 343-7833

Information sur l'admission : 343-7076

1 Conditions d'admissibilité

1.1 Détenir le diplôme d'études collégiales (DEC) intégré en sciences, lettres et arts ;

ou

détenir le diplôme d'études collégiales (DEC) en sciences de la nature et avoir réussi les cours du bloc 5.01 (voir section 4) ou l'équivalent ;

ou

détenir tout autre diplôme d'études collégiales (DEC) ou faire la preuve d'une formation scolaire équivalente et avoir réussi tous les cours du bloc 10.11 (voir section 4) ou l'équivalent ;

ou

avoir atteint l'âge de 21 ans et posséder des connaissances et une expérience appropriées à ce programme et avoir réussi tous les cours du bloc 10.11 (voir section 4) ou l'équivalent.

1.2 Subir, s'il y a lieu, toute entrevue d'admission exigée par l'École de réadaptation.

2 Catégories de candidats

2.1 Collégien : toute personne qui détient un DEC ou qui est en voie de l'obtenir.

2.2 Universitaire : toute personne qui a suivi au moins douze (12) crédits de cours d'un programme universitaire à la date limite fixée pour le dépôt de la demande d'admission.

2.3 Adulte : toute personne âgée de 21 ans ou plus, qui possède des connaissances et une expérience appropriées au programme et qui n'a ni le DEC ni une formation équivalente.

2.4 Technicien en réadaptation physique : toute personne qui détient un DEC en techniques de réadaptation ou qui est en voie de l'obtenir.

2.5 Francophone hors-Québec : toute personne francophone résidente d'une province qui a conclu une entente avec le gouvernement du Québec concernant l'accès aux programmes de sciences de la santé.

2.6 Étranger : toute personne qui n'a ni la citoyenneté canadienne ni le statut de résident permanent.

2.7 Candidature particulière : toute personne qui détient le DEC ou l'équivalent et qui possède une expérience pertinente d'au moins trois (3) années à plein temps sur le marché du travail.

2.8 Autre.

3 Capacité d'accueil

3.1 La capacité d'accueil est répartie comme suit :

deux (2) places de réinscription, s'il y a lieu ;

quatre (4) places pour les candidats francophones hors-Québec dont les dossiers présentent une valeur égale à celle des candidats acceptés dans les autres catégories ;

cinq (5) places pour les adultes, les autochtones et les cas spéciaux ;

sept (7) places pour les techniciens en réadaptation ;

une (1) place pour les candidats étrangers de pays francophones en voie de développement.

3.2 Le reste de la capacité d'accueil est réparti entre les collégiens et les universitaires. On accordera au moins trente-cinq (35) places aux candidats collégiens. Les places restantes seront attribuées aux universitaires.

4 Critères de sélection

4.1 Pour les collégiens, les universitaires, les techniciens en réadaptation physique et les francophones hors-Québec : l'excellence du dossier scolaire constitue le seul critère de sélection.

Dans l'évaluation du dossier scolaire des universitaires, l'importance relative du dossier universitaire par rapport à celui du collège est égale au nombre de crédits de cours universitaires multiplié par 2 %.

4.2 Pour les adultes, les autochtones et les cas spéciaux :

Les dossiers sont étudiés par l'École pour fins de présélection en tenant compte de la scolarité antérieure, des connaissances et de l'expérience acquises sur le marché du travail.

Les candidats présélectionnés pourront être convoqués à une entrevue.

4.3 Pour les autres catégories :

Les dossiers sont étudiés par l'École de réadaptation et le Registrariat.

5 Remarques

5.1 Toute personne dont les deux dernières sessions d'études n'ont pas été faites en français doit subir un test de connaissance du français et obtenir un résultat égal ou supérieur à 83 % avant de pouvoir s'inscrire à ce programme.

5.2 Tout nouvel étudiant doit réussir le test de français imposé par l'Université ou, s'il échoue au test, réussir les cours de français prescrits par l'Université pour obtenir son diplôme. Les étudiants qui auront réussi l'Épreuve uniforme de français, langue d'enseignement et littérature ou le Test de français du MEQ seront exemptés du test imposé par l'Université.

5.3 Toutes les conditions d'admission doivent être satisfaites au plus tard le 15 septembre.

5.4 Les techniciens en réadaptation, les universitaires, les candidatures particulières et les adultes doivent avoir complété tous les cours du bloc 10.11 (voir section 4) sauf le cours Chimie 201.

5.5 Ce programme doit être suivi à temps plein.

Statistiques d'admission (automne 1999)

	Collégiens	Autres
Demandes	462	385
Refus	238	244
Offres d'admission	138	37
Capacité d'accueil	50	20

Cote de rendement collégial (CRC) du dernier collégien admis : 32.441

Programme 1-745-1-0

Version 11

B.Sc. spécialisé en physiothérapie

Ce programme comprend 98 crédits obligatoires, 6 crédits à option et 6 crédits au choix.

L'étudiant s'inscrit comme suit :

1re année Bloc 70 A - 36 crédits obligatoires ;

2e année Bloc 70 B - 28 crédits obligatoires ; 3 crédits au choix ;

3e année Bloc 70 C - 22 crédits obligatoires ; 3 crédits au choix ;

Bloc 70 D - 6 crédits à option ;

Bloc 70 E - 12 crédits obligatoires.

Segment 70

Bloc 70 A	obligatoire	36 cr.
MSO 2180	3 AHE1 s	Introduction aux méthodes quantitatives
PBC 1030	2 AHE1	Pathologie générale en réadaptation
PBC 1040	2 A 1	Anatomie macroscopique humaine
PBC 1070	2 AHE1	Histologie humaine
PBC 2040	4 AHE1	Anatomie de l'appareil locomoteur
PHT 1103	2 A 1	Biomécanique
PHT 1107	2 AH 1	Kinésithérapie 1
PHT 1108	3 AH 1	Kinésithérapie 2 et massothérapie
PHT 1109	2 A 1	Introduction à la physiothérapie
PHT 1151	1 H 1	Stage clinique 1
PHT 1318	2 AHE1	Approche scientifique en physiothérapie
PSL 1982	2 A 1	Les bases du système nerveux
PSL 1993	3 H 1 s	Physiologie générale
PSY 1951	3 AH 1 s	Relations interpersonnelles
REA 1100	3 AH 1	Kinésiologie 1
Bloc 70 B	obligatoire	28 cr.
KIN 2321	2 H 1	Physiologie de l'exercice
PHL 2900	2 AH 1	Éléments de pharmacologie
PHT 2204	4 AH 1	Kinésiologie 2
PHT 2206	3 AH 1	Physiothérapie du système locomoteur 1
PHT 2207	4 A 1	Physiothérapie du système locomoteur 2
PHT 2213	3 A 1	Modalités électrothérapeutiques 1
PHT 2214	3 AH 1	Physiothérapie en neurologie 1
PHT 2216	3 AH 1	Physiothérapie en neurologie 2
PHT 2252	2 AHE1	Stage clinique 2
PSL 2983	2 A 1	Intégration dans le système nerveux
Bloc 70 C	obligatoire	22 cr.
PHT 3315	4 A 2	Kinésithérapie 3
PHT 3317	2 AH 1	Kinésithérapie 4
PHT 3318	3 AH 1	Gérontologie et gériatrie
PHT 3319	3 H 1	Modalités électrothérapeutiques 2
PHT 3354	3 AHE1	Stage clinique 3
PST 1970	2 A 1	Psychopathologie
PSY 2974	3 H 1	Psychologie des handicapés
REA 3300	2 H 1	Système de santé et gestion
Bloc 70 D	option	minimum 6 cr., maximum 6 cr.
ERT 3317	3 H 1	Ergonomie et intégration au travail
PHT 3365	3 AH 1	Traumatologie sportive
PHT 3366	3 AH 1	Mobilisations articulaires
PHT 3367	3 AH 1	Approches physiothérapeutiques spécialisées

PHT 3368	3 AH 1	Organisation et performance motrice
PHT 3369	3 AHE1	Approches neurofacilitatrices

Bloc 70 E obligatoire 12 cr.

PHT 4050	3 AHE1	Stage clinique 4
PHT 4051	3 AHE1	Stage clinique 5
PHT 4052	3 AHE1	Stage clinique 6
PHT 4053	3 AHE1	Stage clinique 7

Hygiène dentaire

Certificat 1-302-5-0

Information sur le programme :

Francine Jacques

343-6111 poste 3437

Information sur l'admission :

343-7076

1 Condition d'admissibilité

Détenir le diplôme d'études collégiales (DEC) en techniques d'hygiène dentaire.

2 Catégorie de candidats

Toute personne qui détient un DEC en techniques d'hygiène dentaire ou qui est en voie de l'obtenir.

3 Capacité d'accueil

La capacité d'accueil n'est pas limitée.

4 Critère de sélection

L'excellence du dossier scolaire constitue le seul critère de sélection.

5 Remarques

5.1 Toute personne dont les deux dernières sessions d'études n'ont pas été faites en français doit subir un test de connaissance du français et obtenir un résultat égal ou supérieur à 70 % avant de pouvoir s'inscrire à ce programme.

5.2 Tout nouvel étudiant doit réussir le test de français imposé par l'Université ou, s'il échoue au test, réussir les cours de français prescrits par l'Université pour obtenir son diplôme. Les étudiants qui auront réussi l'Épreuve uniforme de français, langue d'enseignement et littérature ou le Test de français du MEQ seront exemptés du test imposé par l'Université.

5.3 Toutes les conditions d'admissibilité doivent être satisfaites avant le 15 septembre pour une admission au trimestre d'automne ou avant le 1^{er} février pour une admission au trimestre d'hiver.

Programme 1-302-5-0

Version 07

Certificat en hygiène dentaire

Ce programme totalise 30 crédits, dont 11 crédits de cours obligatoires, 13 crédits de cours à option et 6 crédits de cours au choix.

Segment 70

Bloc 70 A	obligatoire		11 cr.
SAB 1052	2 H 1 j	Introduction à la recherche clinique	
SAB 1150	3 AHE1	Éducation sanitaire : principes, méthodes	
SAB 1180	1 AH 1 j	Contrôle de l'infection en dentisterie	
SAB 2122	1 AHE1 j	Formation pratique en hygiène dentaire	
SAB 2123	1 AHE1 j	Stages en milieu professionnel	
SAB 3082	1 AHE1	Parodontie préventive	
STO 2033	2 AHE1	Pathologie bucco-dentaire	

Bloc 70 B	option		minimum 13 cr., maximum 13 cr.
DEN 1005	2 H 1 j	Informatique dentaire	
DRT 1810S	3 H 1 j	Droit pour professionnels de la santé	
PHI 1968	3 AH 1 j	Notions fondamentales d'éthique	
PSY 1960	2 A 1 j	Psychologie et médecine dentaire 1	
PSY 1962	1 A 1 js	Psychologie et médecine dentaire 2	

PSY 1979	2 A 1 js	Gestion du stress en médecine dentaire
SAB 1130	3 AHE1	Nutrition appliquée à la santé dentaire
SAB 1170	1 AHE1	Introduction : dentisterie pédiatrique
SAB 1193	2 AHE1 j	Vieillesse et santé dentaire
SAB 2050	1 AH 1	Éducation sanitaire bucco-dentaire 1
SAB 2110	3 AHE1	Analyse des besoins en santé dentaire
SAB 2140	1 AHE1	Prévention des malocclusions

Le cours EDP1900, méthode de travail intellectuel, se prend hors programme ; il est fortement recommandé mais non exigé comme préalable à certains cours.

Médecine dentaire

Descriptif de la profession

Le dentiste voit au dépistage, au diagnostic, à la prévention et au traitement des maladies, des déficiences et des anomalies de la dentition et de la cavité buccale. Après avoir dressé le bilan de l'état bucco-dentaire du patient, il propose et applique un traitement qui peut inclure des traitements préventifs, traitement des gencives, la chirurgie des tissus mous et durs de la cavité buccale, la restauration des dents cariées, l'extraction des dents et le remplacement des dents manquantes par des appareils fixes ou amovibles ou par des implants. Il soulage la douleur, rétablit ou améliore la fonction et redonne le goût de sourire à ceux et celles qui l'avaient perdu. Le dentiste ou l'étudiant qui le souhaite peut entreprendre une carrière en recherches médicolodentaires.

Durée normale du programme : 5 ans incluant l'année préparatoire.

Doctorat en médecine dentaire 1-300-4-0

Information sur le programme :

Francine Jacques

343-6111, poste 3437

Information sur l'admission :

343-7076

Introduction

Tous les candidats doivent avoir réussi les cours de la structure d'accueil en médecine dentaire telle que définie par le Comité de liaison de l'enseignement supérieur (CLES). Mais, au-delà de cette structure d'accueil, l'orientation des études des candidats en sciences exactes ou humaines n'affecte pas la probabilité d'être admis en médecine dentaire.

Depuis l'automne 1999, une année préparatoire s'ajoute au programme qui mène au doctorat en médecine dentaire dont la durée est de quatre ans. Toutefois, des universitaires ayant complété un premier grade universitaire dont le programme d'études est jugé globalement équivalent à l'année préparatoire (voir liste partielle des programmes équivalents dans les remarques), pourront être admis en première année.

Tous les candidats font une demande au programme de Médecine dentaire (1-300-4-0).

Selon l'ordre d'excellence des dossiers et le nombre de places disponibles, le Comité d'admission décidera si une candidature sera considérée pour l'année préparatoire ou pour la première année de médecine dentaire.

Les étudiants qui réussissent l'année préparatoire sont admis en première année du programme.

1 Conditions d'admissibilité

1.1 Être citoyen canadien ou résident permanent à la date limite fixée pour le dépôt de la demande d'admission.

1.2 Être titulaire du diplôme d'études collégiales (DEC) intégré en sciences, lettres et arts ;

ou

être titulaire du diplôme d'études collégiales (DEC) en sciences de la nature et avoir réussi les cours du bloc 5.01 (voir section 4) ou l'équivalent ;

ou

être titulaire de tout autre diplôme d'études collégiales (DEC) ou faire la preuve d'une formation scolaire équivalente et avoir réussi tous les cours du bloc 10.11 (voir section 4) ou l'équivalent ;

ou

avoir complété au moins 50 crédits de cours dans un ou plusieurs programmes universitaires et avoir complété tous les cours du bloc 10.11 (voir section 4).

1.3 Subir le test de l'Association dentaire canadienne et obtenir un résultat égal ou supérieur à 10 à l'épreuve de sculpture sur craie (carving) et un résultat égal ou supérieur à 10 à l'épreuve d'habileté perceptuelle (PAT).

2 Catégories de candidats

2.1 Collégien : toute personne qui est titulaire d'un DEC ou qui est en voie de l'obtenir.

2.2 Universitaire : toute personne qui a suivi au moins douze (12) crédits de cours d'un programme universitaire à la date limite fixée pour le dépôt de la demande d'admission.

2.3 Francophone hors-Québec : toute personne francophone résidente d'une province qui a conclu une entente avec le gouvernement du Québec concernant l'accès aux programmes de sciences de la santé.

2.4 Autre

3 Capacité d'accueil

3.1 La capacité d'accueil pour l'année préparatoire est limitée. Elle est répartie au prorata des demandes d'admission entre les différentes catégories, sous réserve de la qualité des dossiers.

3.2 La capacité d'accueil en première année est limitée. La Faculté détermine le nombre de places, le niveau d'excellence du dossier scolaire pour y accéder et l'équivalence de formation préalable.

3.3 Cinq (5) places peuvent être attribuées par entente intergouvernementale à des candidats francophones hors-Québec.

4 Critères de sélection

4.1 Pour les collégiens et les universitaires

L'excellence du dossier scolaire constitue le seul critère de sélection.

Dans l'évaluation du dossier scolaire, l'importance relative du dossier universitaire par rapport à celui du collège est égale au nombre de crédits de cours universitaires multiplié par 2 %.

4.2 Pour les francophones hors-Québec

L'excellence du dossier scolaire constitue le seul critère de sélection.

Les dossiers de ces candidats doivent rencontrer le niveau des dossiers des candidats admis dans les catégories des collégiens et des universitaires.

4.3 Diplômés en médecine dentaire

Exceptionnellement, des candidats ayant terminé des études en médecine dentaire dans une université hors-Canada peuvent être admis si des places sont disponibles, *mais seulement en deuxième année*.

Les dossiers sont étudiés par la Faculté. Le Comité d'admission favorise les candidats qui ont réussi les examens au concours national d'examen dentaire du Canada. Il tient compte aussi des résultats scolaires des études en médecine dentaire ainsi que des expériences professionnelles.

4.4 Pour les autres catégories de candidatures, le Comité d'admission établit une liste d'excellence fondée sur l'étude du dossier en accordant une importance particulière à la qualité des résultats scolaires.

4.5 La Faculté se réserve le droit d'interviewer les candidats dont le dossier soulève des questionnements.

5 Remarques

5.1 Toute personne dont les deux dernières sessions d'études n'ont pas été faites en français doit subir un test de connaissance du français et obtenir un résultat égal ou supérieur à 83 % avant de pouvoir s'inscrire à ce programme.

5.2 Tout nouvel étudiant doit réussir le test de français imposé par l'Université ou, s'il échoue au test, réussir les cours de français prescrits par l'Université pour obtenir son diplôme. Les étudiants qui auront réussi l'Épreuve uniforme de français, langue d'enseignement et littérature ou le Test de français du MEQ seront exemptés du test imposé par l'Université.

5.3 Toutes les conditions d'admission doivent être satisfaites au plus tard le 15 septembre.

5.4 Ce programme doit être suivi à plein temps et est d'une durée de cinq (5) années (10 trimestres).

5.5 Pour être admissible à ce programme, il faut avoir subi avant le 1^{er} mars le test de l'Association dentaire canadienne. Les demandes d'inscription à l'examen doivent parvenir à l'Association au plus tard le 15 janvier. Pour information, communiquer au (514) 523-1770.

5.6 Lorsqu'un candidat a réussi l'épreuve d'habileté manuelle (10 et plus) et l'épreuve d'habileté perceptuelle (10 et plus), il n'est pas nécessaire qu'il les subisse une autre fois. S'il a passé ces épreuves plus d'une fois, les résultats les plus élevés sont retenus. Un candidat peut se présenter à plusieurs reprises au test d'aptitudes aux études dentaires.

5.7 Les épreuves d'habileté manuelle et d'habileté perceptuelle sont éliminatoires. Une fois réussies, elles n'entrent plus en considération dans l'évaluation du dossier.

5.8 Les candidats diplômés ou ayant entrepris des études dans un programme de médecine dentaire n'ont pas à subir le test de l'Association dentaire canadienne.

5.9 Les candidats ayant commencé des études en médecine dentaire à l'extérieur du Canada sont admissibles.

5.10 Les cas spéciaux doivent joindre un curriculum vitae à leur demande d'admission.

5.11 Les candidats qui ont poursuivi des études universitaires à l'étranger doivent annexer à la demande d'admission un relevé de notes ainsi qu'une description des cours suivis.

5.12 Trimestre d'admission : automne seulement.

5.13 Ce programme doit être suivi à plein temps.

5.14 À titre d'exemple, les programmes de premier cycle de l'Université de Montréal énumérés ci-dessous peuvent dispenser l'étudiant de l'année préparatoire :

- baccalauréat en audiologie
- baccalauréat en biochimie
- baccalauréat en ergothérapie
- baccalauréat en nutrition
- baccalauréat en orthophonie
- baccalauréat en pharmacie
- baccalauréat en physiothérapie
- baccalauréat en sciences biologiques
- baccalauréat en sciences infirmières
- doctorat en optométrie

—d'autres programmes pourraient être jugés équivalents après étude du dossier.

Statistiques d'admission (automne 1999)

	Collégiens	Autres
Demandes	205	214
Refus	83	121
Offres d'admission	89	43
Capacité d'accueil	44	41

Cote de rendement collégial (CRC) du dernier collégien admis : 31.469

Programme 1-300-4-0

Version 00

Année préparatoire au programme D.M.D.

Le programme de l'année préparatoire comporte des cours obligatoires et optionnels pour un total de 32 crédits.

L'étudiant s'inscrit normalement aux blocs 75 A, 75 B, 75 C et 75 D.

Segment 75

Bloc 75 A	obligatoire		10 cr.
BCM 1970	2 AHE1	Biochimie 1	
PBC 1041	1 AHE1	Éléments d'anatomie macroscopique	
PBC 1060	3 AHE1	Embryologie et histologie humaine	
PSL 1982	2 A 1	Les bases du système nerveux	
PSY 1960	2 A 1 j	Psychologie et médecine dentaire 1	

Bloc 75 B	option	minimum 6 cr., maximum 6 cr.
ANS 1300	3 AHE1 js	English Conversation (3A)
ANS 1303	3 AHE1 js	English for Health Care Professionals 1
ANT 1900	3 AHE1 js	Introduction à l'anthropologie
ANT 1960	3 H 1 js	Origine et évolution de l'humanité
EDP 1001	3 AHE1	Méthode de recherche en sc. hum. et soc.
EDP 1001D	3 AHE1	Méthode de recherche en sc. hum. et soc.
HAR 1030	3 H 1	Perception de l'oeuvre d'art
IFT 1800	3 AHE1 js	Initiation à l'informatique
PHI 1968	3 AH 1	Notions fondamentales d'éthique
SOL 1968	3 H 1	Initiation à la sociologie

Bloc 75 C	obligatoire		10 cr.
BCM 1974	2 A 1 j	Biochimie 2	
DEN 1001	3 H 1	Introduction à la santé bucco-dentaire	
MCB 1097	2 H 1	Microbiologie et immunologie générales	
PSL 1993	3 H 1 js	Physiologie générale	

Bloc 75 D	option	minimum 6 cr., maximum 6 cr.
ANT 1511	3 A 1 j	Évolution et comportement humain
ANT 1513	3 H 1	Introduction à la variation biologique
ANT 1980G	3 AHE1 js	Anthropologie de la santé
DIN 1211	3 A 1	Forme et couleur
DRT 1810S	3 H 1	Droit pour professionnels de la santé
FRA 1030	3 AH 1	Grammaire du français 1
RED 2301	3 AHE1	Problèmes de vulgarisation
RED 3000	3 AHE1	Atelier de rédaction professionnelle
SRL 2040	3 AHE1 js	Pluralisme religieux et milieux de santé
STT 1971	3 AH 1 s	Introduction à la statistique

Programme 1-300-1-0

Version 16

Doctorat en médecine dentaire

Le programme comporte des cours obligatoires et optionnels pour un total de 168 crédits.

Segment 80

Bloc 80 A	obligatoire		21.5 cr.
DER 1012	2.5 A 1 j	Morphologie dentaire	
DER 1030	2 A 1	Matériaux dentaires	
MCB 1198	3 A 2	Microbiologie bucco-dentaire	
NUT 1800	5 AHE1	Nutrition appliquée	
NUT 1963	2 H 1 j	Nutrition	
PBC 1020	2 AHE1	Pathologie générale en dentisterie	
SAB 1017	1.5 A 1 j	Dentisterie préventive préclinique	
SAB 1052	2 H 1 j	Introduction à la recherche clinique	
STO 1014	3 H 1 j	Anatomie de la tête et du cou	
STO 1020	3 A 2	Histologie bucco-dentaire	

Bloc 80 B	obligatoire		18.5 cr.
DEN 1005	2 H 1 j	Informatique dentaire	
DER 1001	1 H 1	Prothèse partielle fixe théorique	
DER 1004	1.5 H 1	Prothèse partielle fixe pratique	
DER 1010	1 H 1	Dentisterie opératoire théorique	
DER 1013	1.5 H 1	Dentisterie opératoire pratique	
DER 1092	1.5 H 1 j	Prothèse complète préclinique 1	
DER 1096	1 H 1	Prothèse complète théorique 1	
PBC 2030	4 AHE1	Pathologie spéciale en médecine dentaire	
PSY 1979	2 A 1 js	Gestion du stress en médecine dentaire	
SAB 1019	5 H 1	Dentisterie préventive clinique	
SAB 1022	5 H 1	Dentisterie préventive communautaire 1	
SAB 1060	1 H 1	Croissance et physiologie en orthodontie	
STO 1062	1 H 1 j	Radiologie 1	

Bloc 80 C	obligatoire		33 cr.
DER 2001	2 A 2	Prothèse partielle fixe théorique	
DER 2004	3 A 2	Prothèse partielle fixe pratique	
DER 2010	2 A 2	Dentisterie opératoire théorique	
DER 2013	3 A 2	Dentisterie opératoire pratique	
DER 2030	3 A 2	Matériaux dentaires	
DER 2092	1.5 A 1 j	Prothèse complète préclinique 2	
DER 2096	2 A 2 j	Prothèse complète théorique 2	
SAB 2022	5 A 1	Dentisterie préventive communautaire 2	
SAB 2041	2 A 2	Biomécanique et thérapeutique occlusales	
SAB 2051	1 A 1	Éthique et professionnalisme dentaire 1	
SAB 2072	2 A 2	Dentisterie pédiatrique théorique	
SAB 2084	2 A 2	Parodontie théorique	
STO 2034	4 A 1	Pathologie buccale	
STO 2042	3 A 1	Pharmacologie dentaire	
STO 2062	2 A 2	Radiologie 2	

Bloc 80 D	obligatoire		8 cr.
DER 2022	1 H 1 j	Introduction à l'endodontie	
DER 2023	1 H 1	Endodontie préclinique	
DER 2095	1 H 1	Prothèse complète clinique 1	
SAB 2015	5 H 1	Soins préventifs primaires 1	
SAB 2043	1.5 H 1	Occlusion pratique	
SAB 2075	1 H 1	Dentisterie pédiatrique préclinique	
SAB 2079	5 H 1 j	Préclinique d'orthodontie	
STO 2050	1 H 1	Anesthésiologie locale	
STO 2061	5 H 1 j	Radiologie clinique 1	

Bloc 80 E	obligatoire		35 cr.
DER 3001	2 A 2	Prothèse partielle fixe théorique	
DER 3004	2 A 2 j	Prothèse partielle fixe clinique 1	
DER 3010	1 A 1	Dentisterie opératoire théorique	
DER 3011	3 A 2	Dentisterie opératoire clinique 1	
DER 3015	1 A 1 j	Prothèse partielle amovible préclinique	
DER 3022	2 A 2	Endodontie théorique	
DER 3023	1 A 2 j	Endodontie clinique 1	
DER 3092	1 H 1	Prothèse partielle amovible	
DER 3095	1 A 1 j	Prothèse complète clinique 2	
SAB 3015	5 A 1	Soins préventifs primaires 2	
SAB 3051	1 H 1 j	Éthique et professionnalisme dentaire	
SAB 3060	3 A 2	Orthodontie	
SAB 3077	3 A 2 j	Orthodontie clinique 1	
SAB 3078	1 A 2 j	Dentisterie pédiatrique clinique 1	
SAB 3084	2 A 2	Parodontie clinique 1	
SAB 3085	1 A 1 j	Parodontie théorique	
STO 3061	5 A 1 j	Radiologie clinique 2	

Médecine
dentaire

STO 3070	2 A 2	Chirurgie buccale et maxillo-faciale
STO 3073	1 A 2 j	Chirurgie clinique 1
STO 3080	5 A 2	Médecine buccale 1
STO 3081	1 A 2	Diagnostic clinique

Bloc 80 F		obligatoire	8.5 cr.
DER 3017	1 H 1 j	Laboratoire d'implantologie	
DER 3093	1 H 1 j	Prothèse partielle amovible clinique 1	
DER 3094	1 H 1 j	Réhabilitation implanto-portée 1	
SAB 3040	2 H 1 j	Santé dentaire publique	
SAB 3055	1 H 1 j	Organisation d'une pratique dentaire 1	
SAB 3070	2 A 2	Dentisterie pédiatrique théorique	
SAB 3087	5 H 1 j	Parodontie préclinique	

Bloc 80 G		obligatoire	2 cr.
DEN 4993	2 A 1 j	Clinique multidisciplinaire	

Bloc 80 H		option	minimum 3 cr., maximum 3 cr.
ASA 2000G	3 AHE1	Évaluation globale de la qualité	
ASA 2010G	3 AHE1	Gestion des ressources humaines	
ASA 3620G	3 AHE1	Encadrer, diriger une équipe de travail	
TXM 1441	3 AHE1 js	Théories des toxicomanies et modèles	
TXM 1901	3 AHE1	Toxicomanies	
VIO 1000	3 AHE1	Dimension personnelle de la violence	

Bloc 80 I		obligatoire	31.5 cr.
DEN 4996	1 A 1 j	Sciences de base : applications pratiques	
DER 4004	3 A 2 j	Prothèse partielle fixe clinique 2	
DER 4011	3 A 2	Dentisterie opératoire clinique 2	
DER 4021	1 A 2	Endodontie clinique 2	
DER 4093	2 A 2 j	Prothèse partielle amovible clinique 2	
DER 4094	1 H 1 j	Réhabilitation implanto-portée 2	
DER 4096	2 A 2	Dentisterie esthétique : progrès récents	
SAB 4055	1 A 1	Administration pratique	
SAB 4056	1 A 1	Conférences clinico-orthodontiques	
SAB 4070	2 A 2	Orthodontie clinique 2	
SAB 4078	1.5 A 2 j	Dentisterie pédiatrique clinique 2	
SAB 4080	1 A 1	Parodontie théorique	
SAB 4085	2 A 2 j	Parodontie clinique 2	
STO 4070	2 A 1	Chirurgie et anesthésiologie	
STO 4073	2 A 2 j	Chirurgie clinique 2	
STO 4080	2 A 1	Médecine buccale 2	
STO 4081	1 A 2	Conférences clinico-pathologiques	
STO 4082	1 A 2	Diagnostic - urgence	

Bloc 80 J		obligatoire	7 cr.
DEN 4051	2 H 1	Travaux dirigés	
DEN 4995	2 H 1 j	Cliniques à options	
DEN 4998	1 H 1 j	Gestion de cas cliniques	
DER 4082	1 H 1 j	Conférences clinico-restauratrices	
SAB 4076	1 H 1 j	Douleurs et dysfonctions bucco-faciales	

Médecine vétérinaire

Descriptif de la profession

Le médecin vétérinaire peut exercer sa profession dans le domaine des animaux de compagnie (chiens, chats, petits rongeurs, oiseaux et animaux exotiques), des animaux de la ferme (bovins, porcs, volailles) ainsi que dans les domaines des chevaux, de l'environnement et de la faune. De plus, les activités de la profession ne se limitent pas à l'exercice en population rurale et urbaine, qui absorbe à peine la moitié des diplômés. L'hygiène préventive, la salubrité des usines de transformation des aliments, l'inspection des viandes, le contrôle des maladies transmissibles à l'homme, les laboratoires de diagnostics et de recherche et l'enseignement sont autant de sphères d'activités qui intéressent le médecin vétérinaire. Le titre de docteur en médecine vétérinaire ne confère pas la permission d'exercer la profession. Pour obtenir ce droit au Québec, le nouveau diplômé doit subir avec succès les examens exigés par la Loi, auprès de l'Ordre des médecins vétérinaires du Québec.

Durée normale du programme : 5 ans

Doctorat en médecine vétérinaire 1-580-1-0

Information sur le programme :

Ginette Richer : (450) 773-8521 poste 8271
ou pour Montréal
(514) 345-8521 poste 8271

Information sur l'admission : (514) 343-7076

1 Conditions d'admissibilité

- 1.1 Être citoyen canadien ou résident permanent.
- 1.2 Détenir le diplôme d'études collégiales (DEC) intégré en sciences, lettres et arts ;
ou
détenir le diplôme d'études collégiales (DEC) en sciences de la nature et avoir réussi les cours du bloc 5.01 (voir section 4) ou l'équivalent ;
ou
détenir tout autre diplôme d'études collégiales (DEC) ou faire la preuve d'une formation scolaire équivalente et avoir réussi tous les cours du bloc 10.11 (voir section 4) ou l'équivalent ;
ou
avoir atteint l'âge de 21 ans à la date limite fixée pour le dépôt de la demande d'admission et posséder des connaissances et une expérience appropriées à ce programme et avoir réussi tous les cours du bloc 10.11 (voir section 4) ou l'équivalent. La Faculté de médecine vétérinaire se réserve le droit de ne pas admettre de candidats de cette catégorie à l'automne 2000.
- 1.3 Subir toute entrevue d'admission exigée par la Faculté.

2 Catégories de candidats

- 2.1 Collégien : toute personne qui détient un DEC ou qui est en voie de l'obtenir.
- 2.2 Universitaire : toute personne qui a suivi au moins douze (12) crédits de cours d'un programme universitaire à la date limite fixée pour le dépôt de la demande d'admission.
- 2.3 Adulte : toute personne âgée de 21 ans ou plus qui possède des connaissances et une expérience appropriées au programme et qui n'a ni le DEC ni une formation équivalente. La Faculté de médecine vé-

térinaire se réserve le droit de ne pas admettre de candidats de cette catégorie à l'automne 2000.

2.4 Francophone hors-Québec : toute personne francophone résidente d'une province qui a conclu une entente avec le gouvernement du Québec concernant l'accès aux programmes de sciences de la santé.

3 Capacité d'accueil

- 3.1 La capacité d'accueil est limitée en première année.
- 3.2 Quelques places sont réservées aux candidats francophones hors-Québec. Le nombre de places peut varier en fonction du nombre et de la qualité des demandes d'admission.
- 3.3 Environ la moitié des places est réservée aux candidats collégiens.

4 Critères de sélection

4.1 Pour les collégiens

Une présélection est faite, fondée sur l'excellence du dossier scolaire établie en tenant compte de la cote de rendement collégial (CRC).

Environ 100 candidats sont convoqués à une entrevue structurée d'une durée d'une demi-heure, dirigée par deux professeurs de la Faculté de médecine vétérinaire. Elle fournit aux candidats présélectionnés l'occasion de se faire connaître et sert à évaluer quatre dimensions :

- le mode de fonctionnement intellectuel,
- les relations interpersonnelles,
- la personnalité et
- la motivation.

N.B. Le tiers de la note d'évaluation de l'entrevue est alloué à cette dernière dimension qui concerne notamment une connaissance réaliste de la médecine vétérinaire et l'intérêt envers cette discipline de même que le fait d'être familier avec les animaux.

Une liste d'excellence est établie, en appliquant la pondération suivante :

- dossier scolaire : 60 %
- entrevue : 40 %

4.2 Pour les universitaires

Une présélection est faite, fondée sur l'excellence du dossier scolaire. Dans l'évaluation du dossier scolaire, l'importance relative du dossier universitaire par rapport à celui du collège est égale au nombre de crédits de cours universitaires multiplié par 2 %.

Environ 100 candidats sont convoqués à une entrevue structurée d'une durée d'une demi-heure, dirigée par deux professeurs de la Faculté de médecine vétérinaire. Elle fournit aux candidats présélectionnés l'occasion de se faire connaître et sert à évaluer quatre dimensions :

- le mode de fonctionnement intellectuel,
- les relations interpersonnelles,
- la personnalité et
- la motivation.

N.B. Le tiers de la note d'évaluation de l'entrevue est alloué à cette dernière dimension qui concerne notamment une connaissance réaliste de la médecine vétérinaire et l'intérêt envers cette discipline de même que le fait d'être familier avec les animaux.

Une liste d'excellence est établie, en appliquant la pondération suivante :

- dossier scolaire : 60 %
- entrevue : 40 %

4.3 Pour les adultes

Tous les candidats adultes sont convoqués à l'entrevue.

Le Comité d'admission détermine les autres critères applicables et leur valeur respective.

4.4 Pour les francophones hors-Québec

Le Comité d'admission détermine les critères applicables (dossier scolaire, entrevue) et leur valeur respective.

4.5 Admission en deuxième année et en troisième année

Selon le nombre de places disponibles, la Faculté de médecine vétérinaire peut admettre quelques candidats en deuxième année et en troisième année.

Pour être admis en deuxième année, un candidat doit avoir complété deux ou trois années d'études universitaires en médecine vétérinaire dans une université étrangère, selon la durée du programme. Il doit aussi subir un examen portant sur les matières de la première année, rédiger un essai et passer une entrevue structurée dirigée par trois professeurs de la Faculté de médecine vétérinaire.

Une liste d'excellence est établie en appliquant la pondération suivante :

- résultats à l'examen sur les matières de première année : 50 %
- résultats de l'essai : 15 %
- entrevue : 35 %

Pour être admis en troisième année, un candidat doit détenir un doctorat en médecine vétérinaire d'une université étrangère ou un diplôme équivalent. Il doit subir un examen portant sur les matières de la première année et sur les matières de la deuxième année, rédiger un essai et passer une entrevue structurée dirigée par trois professeurs de la Faculté de médecine vétérinaire.

Une liste d'excellence est établie en appliquant la pondération suivante :

- résultats à l'examen sur les matières de la première année et de la deuxième année : 50 %
- résultats de l'essai : 15 %
- entrevue : 35 %

5 Remarques

5.1 Tout nouvel étudiant doit réussir le test de français imposé par l'Université ou, s'il échoue au test, réussir les cours de français prescrits par l'Université pour obtenir son diplôme. Les étudiants qui auront réussi l'Épreuve uniforme de français, langue d'enseignement et littérature ou le Test de français du MEQ seront exemptés du test imposé par l'Université.

5.2 Trimestre d'admission : automne seulement.

5.3 Toutes les exigences d'admission doivent être satisfaites au plus tard le 15 septembre.

5.4 Les candidats universitaires qui n'ont pas complété les cours du bloc 10.11 (voir section 4) mais qui présentent une équivalence de formation par leur champ d'études universitaires (tel que sciences biologiques, agronomie, biochimie, microbiologie, zoologie, physiologie) sont considérés comme ayant satisfait aux exigences de ce bloc de cours.

5.5 Ce programme doit être suivi à plein temps.

5.6 On recommande aux candidats de prendre bonne connaissance des divers milieux de travail du vétérinaire.

Statistiques d'admission (automne 1999)

	Collégiens	Autres
Demandes	241	291
Refus	128	161
Offres d'admission	43	50
Capacité d'accueil	40	40

Cote de rendement collégial (CRC) du dernier collégien admis : 33.643
Cote de rendement collégial (CRC) du dernier collégien convoqué à l'entrevue : 32.750

Doctorat en médecine vétérinaire

Le programme comprend un minimum de 187 crédits, répartis sur cinq ans et comprenant un tronc commun de 180 crédits, segments 01 à 05, et 6 orientations de 5 crédits, segments 70 à 75.

La première année du programme correspond au segment 01 (43 crédits obligatoires). La deuxième année correspond au segment 02 (37 crédits obligatoires du bloc 02 A et 4 crédits à option du bloc 02 B). La troisième année est constituée des blocs 03 A (36 crédits obligatoires) et 03 B (4 crédits à option) du segment 03. La quatrième année correspond au segment 04 et comprend les blocs 04 A (23 crédits obligatoires), 04 B (6 crédits à option) et 04 C (3 crédits à option) de même que le bloc A (6 crédits) d'un des segments 70 à 75 selon son orientation de carrière. La cinquième année correspond au segment 05, constitué du bloc 05 A (10 crédits obligatoires) et des stages à option du bloc 05 B (10 crédits). En plus l'étudiant doit s'inscrire à des stages cliniques des blocs B (5 crédits) de l'orientation de carrière choisie.

Segment 01

Bloc 01 A	obligatoire	43 cr.
DMV 1110	5 A 1	Biologie cellulaire et moléculaire
DMV 1111	5 A 1	Morphologie vétérinaire 1
DMV 1112	1 A 1	Introduction à la médecine vétérinaire
DMV 1113	1 A 1	Information et travail personnel
DMV 1114	6 A 1	Morphologie vétérinaire 2
DMV 1210	6 H 1	Physiologie des animaux domestiques 1
DMV 1211	3 H 1	Comportement et manipulation des animaux
DMV 1212	5 H 1	Physiologie des animaux domestiques 2
DMV 1213	6 H 1	Organisation et gestion des élevages
DMV 1220	2 H 1	Microbiologie vétérinaire
PHI 1968	3 AH 1 j	Notions fondamentales d'éthique

Segment 02

Bloc 02 A	obligatoire	37 cr.
DMV 2110	4 A 1	Nutrition et alimentation
DMV 2120	6 A 1	Infectiologie vétérinaire
DMV 2121	3 A 1	Immunologie vétérinaire
DMV 2122	4 A 1	Biopathologie
DMV 2130	1 A 1	Stages à la ferme
DMV 2210	3 H 1	Biostatistiques
DMV 2211	1 H 1	Médecine vétérinaire et environnement
DMV 2212	3 H 1	Pharmacologie vétérinaire et toxicologie
DMV 2220	6 H 1	Pathologie systémique
DMV 2230	2 H 1	Chirurgie générale
DMV 2231	1 H 1	Stage préclinique 1
PSY 1983	3 H 1 j	Psychologie professionnelle

Bloc 02 B	option	minimum 4 cr., maximum 4 cr.
DMV 2111	2 AH 1	Travaux dirigés en biomédecine vét. 1
DMV 2112	2 AH 1	Travaux dirigés en biomédecine vét. 2
DMV 2213	2 AH 1	Travaux dirigés en biomédecine vét. 3
DMV 2214	2 AH 1	Travaux dirigés en biomédecine vét. 4

Segment 03

Bloc 03 A	obligatoire	36 cr.
DMV 3120	3 A 1	Principes d'épidémiologie
DMV 3130	8 A 1	Principes de médecine
DMV 3131	2 A 1	Principes de médecine de population
DMV 3132	3 A 1	Anesthésie, analgésie et réanimation
DMV 3133	3 A 1	Principes de chirurgie
DMV 3134	2 AH 2	Stage préclinique 2
DMV 3210	2 H 1	Pharmacothérapie vétérinaire
DMV 3220	3 H 1	Pathologie clinique
DMV 3221	2 H 1	Pathologies des maladies spécifiques
DMV 3235	2 H 1	Organisation d'une pratique vétérinaire
DMV 3236	3 H 1	Imagerie médicale

DMV 3237	2 H 1	Intro à la médecine des animaux inusuels
DMV 3238	1 H 1	Intro à la médecine des animaux de labo

Bloc 03 B	<i>option</i>	<i>minimum 4 cr., maximum 5 cr.</i>
DMV 3222	2 H 1	Immunologie clinique vétérinaire
DMV 3223	2 H 1	Santé publique vétérinaire
DMV 3224	1 H 1	Gestion du risque en production animale
DMV 3225	1 H 1	Bactéries infectieuses, animaux de rente

Segment 04

Bloc 04 A	<i>obligatoire</i>	<i>23 cr.</i>
DMV 4120	3 A 1	Mal. infect., santé publique, zoonoses
DMV 4130	4 A 1	Médecine des ruminants
DMV 4131	4 A 1	Médecine des équins
DMV 4132	6 A 1	Médecine des animaux de compagnie
DMV 4133	2 A 1	Médecine des volailles
DMV 4134	2 A 1	Médecine des porcins
DMV 4135	2 AH 2	Stage préclinique 3

Bloc 04 B	<i>option</i>	<i>minimum 6 cr., maximum 6 cr.</i>
MEV 4230	1 AH 1	Maladies des oiseaux de fantaisie
MEV 4335	1 AH 1	Maladies des animaux inusuels
MEV 4344	1 AH 1	Compétitions équestres
MMV 4011	1 AH 1	Méthodologie en médecine réglementée
MMV 4012	2 AH 1	Pharmacie et thérapeutique vétérinaires
PAA 4120	1 AH 1	Éthologie du cheval
PAA 4125	1 AH 1	Psychologie animale
PAA 4140	1 AH 1	Éthologie des animaux de la ferme
PAA 4141	1 AH 1	Recherche - Source de connaissances
PAA 4143	1 AH 1	Médecine préventive en apiculture
PTM 4232	2 AH 1	Médecine de laboratoire 1
PTM 4233	1 AH 1	Médecine de laboratoire 2
PTM 4234	2 AH 1	Épidémiologie
PTM 4235	1 AHE1	Technologie alimentaire
PTM 4236	1 AHE1	Médecine de laboratoire 3
PTM 4237	2 AHE1	Problèmes spéciaux
PTM 4238	2 AH 1	Maladies des animaux de laboratoire
PTM 4239	1 AH 1	Maladies des animaux à fourrure
PTM 4240	1 AHE1	Pathologie de la faune
PTM 4241	1 AHE1	Ichtyopathologie
PTM 4242	2 AHE1	Problèmes spéciaux

Bloc 04 C	<i>option</i>	<i>minimum 3 cr., maximum 6 cr.</i>
HEC 3006	3 AHE1	Management
HEC 3016	3 AHE1 j	Introduction au marketing
HEC 3017	3 AHE1 js	Comptabilité de gestion

Segment 05

Bloc 05 A	<i>obligatoire</i>	<i>10 cr.</i>
DMV 5201A	2.5 AH 1	Clinique canine et féline
DMV 5202A	2.5 AH 1	Clinique des animaux de consommation
DMV 5203A	2.5 AH 1	Clinique équine
DMV 5301	2.5 AH 1	Laboratoire de diagnostic et nécropsie

Bloc 05 B	<i>option</i>	<i>minimum 10 cr., maximum 10 cr.</i>
DMV 5204B	2.5 AH 1	Médecine et chirurgie bovines
DMV 5204C	2.5 AH 1	Médecine et chirurgie bovines
DMV 5205B	2.5 AH 1	Ambulatoire
DMV 5205C	2.5 AH 1	Ambulatoire
DMV 5206B	2.5 AH 1	Médecine équine
DMV 5206C	2.5 AH 1	Médecine équine
DMV 5207B	2.5 AH 1	Chirurgie équine
DMV 5207C	2.5 AH 1	Chirurgie équine
DMV 5208A	2.5 AH 1	Diag. boiteries et anesthésie équines
DMV 5208B	2.5 AH 1	Diag. boiteries et anesthésie équines
DMV 5208C	2.5 AH 1	Diag. boiteries et anesthésie équines
DMV 5209B	2.5 AH 1	Médecine de population - porc
DMV 5209C	2.5 AH 1	Médecine de population - porc
DMV 5210B	2.5 AH 1	Médecine de population - aviaire
DMV 5210C	2.5 AH 1	Médecine de population - aviaire
DMV 5211A	2.5 AH 1	Médecine de population - bovin
DMV 5211B	2.5 AH 1	Médecine de population - bovin
DMV 5211C	2.5 AH 1	Médecine de population - bovin

DMV 5212C	2.5 AH 1	Médecine des animaux de laboratoire
DMV 5213C	2.5 AH 1	Médecine : animaux de la faune et de zoo
DMV 5214A	2.5 AH 1	Médecine des animaux exotiques
DMV 5214B	2.5 AH 1	Médecine des animaux exotiques
DMV 5214C	2.5 AH 1	Médecine des animaux exotiques
DMV 5215A	2.5 AH 1	Dermatologie et ophtalmologie
DMV 5215B	2.5 AH 1	Dermatologie et ophtalmologie
DMV 5215C	2.5 AH 1	Dermatologie et ophtalmologie
DMV 5216A	2.5 AH 1	Thériogénologie
DMV 5216B	2.5 AH 1	Thériogénologie
DMV 5216C	2.5 AH 1	Thériogénologie
DMV 5217A	2.5 AH 1	Radiologie et échographie
DMV 5217B	2.5 AH 1	Radiologie et échographie
DMV 5217C	2.5 AH 1	Radiologie et échographie
DMV 5218B	2.5 AH 1	Médecine des petits animaux
DMV 5218C	2.5 AH 1	Médecine des petits animaux
DMV 5219B	2.5 AH 1	Chirurgie des petits animaux
DMV 5219C	2.5 AH 1	Chirurgie des petits animaux
DMV 5302A	2.5 AH 1	Laboratoire de diagnostic
DMV 5302B	2.5 AH 1	Laboratoire de diagnostic
DMV 5302C	2.5 AH 1	Laboratoire de diagnostic
DMV 5303A	2.5 AH 1	Pathologie macroscopique
DMV 5303B	2.5 AH 1	Pathologie macroscopique
DMV 5303C	2.5 AH 1	Pathologie macroscopique
DMV 5304C	2.5 AH 1	Médecine réglementée
DMV 5305C	2.5 AH 1	Aquaculture
DMV 5400	2.5 AH 1	Initiation à la recherche
DMV 5410A	2.5 AH 1	Santé des écosystèmes
DMV 5410B	2.5 AH 1	Santé des écosystèmes
DMV 5410C	2.5 AH 1	Santé des écosystèmes

Segment 70 Propre à l'orientation

Pratique mixte

Bloc 70 A	<i>option</i>	<i>minimum 6 cr., maximum 6 cr.</i>
MEV 4209	2 AH 1	Élevage intensif porcin : médecine 1
MEV 4310	2 AH 1	Maladies spéciales canines et félines
MEV 4313	2 AH 1	Maladies spéciales des bovins laitiers
MEV 4314	2 AH 1	Anesthésie et médecine équines
MEV 4315	1 AH 1	Anesthésiologie des petits animaux
MEV 4331	2 AH 1	Boiteries et ferrures
MEV 4336	1 AH 1	Ophtalmologie canine et féline

Bloc 70 B	<i>option</i>	<i>minimum 5 cr., maximum 5 cr.</i>
DMV 5204A	2.5 AH 1	Médecine et chirurgie bovines
DMV 5205A	2.5 AH 1	Ambulatoire
DMV 5206A	2.5 AH 1	Médecine équine
DMV 5218A	2.5 AH 1	Médecine des petits animaux

Segment 71 Propre à l'orientation

Pratique des petits animaux

Bloc 71 A	<i>option</i>	<i>minimum 6 cr., maximum 6 cr.</i>
MEV 4310	2 AH 1	Maladies spéciales canines et félines
MEV 4311	1 AH 1	Administration d'un hôpital
MEV 4315	1 AH 1	Anesthésiologie des petits animaux
MEV 4336	1 AH 1	Ophtalmologie canine et féline
PAA 4134	1 AH 1	Troubles du comportement/petits animaux
PAA 4142	1 AH 1	Anatomie chirurgicale canine et féline

Bloc 71 B	<i>obligatoire</i>	<i>5 cr.</i>
DMV 5218A	2.5 AH 1	Médecine des petits animaux
DMV 5219A	2.5 AH 1	Chirurgie des petits animaux

Segment 72 Propre à l'orientation

Pratique animaux de consommation

Bloc 72 A	<i>option</i>	<i>minimum 6 cr., maximum 6 cr.</i>
MEV 4031	1 AH 1	Maladies spéciales des ruminants
MEV 4209	2 AH 1	Élevage intensif porcin : médecine 1
MEV 4313	2 AH 1	Maladies spéciales des bovins laitiers
MEV 4338	2 AH 1	Éléments de médecine ovine et caprine
PAA 4131	1 AH 1	Profil métabolique en production animale
PAA 4144	1 AHE1 j	Environnement et productions animales

Bloc 72 B	obligatoire				5 cr.
DMV 5204A	2.5	AH	1	Médecine et chirurgie bovin	
DMV 5205A	2.5	AH	1	Ambulatoire	

Segment 73 Propre à l'orientation Pratique industrielle

<i>Bloc 73 A</i>	<i>option</i>	<i>minimum 6 cr., maximum 6 cr.</i>
MEV 4031	1 AH 1	Maladies spéciales des ruminants
MEV 4209	2 AH 1	Élevage intensif porcin : médecine 1
MMV 4009	2 AHE1	Élevage intensif porcin : médecine 2
PAA 4144	1 AHE1 j	Environnement et productions animales
PTM 4220	2 AH 1	Pathologie aviaire

Bloc 73 B	obligatoire				5 cr.
DMV 5209A	2.5	AH	1	Médecine de population - porc	
DMV 5210A	2.5	AH	1	Médecine de population - aviaire	

Segment 74 Propre à l'orientation Pratique équine

Bloc 74 A	option	minimum 6 cr., maximum 6 cr.
MEV 4314	2 AH 1	Anesthésie et médecine équines
MEV 4331	2 AH 1	Boiteries et ferrures
MEV 4333	1 AH 1	Radiologie équine
MEV 4337	1 AH 1	Chirurgie équine
MEV 4340	1 AH 1	Thériogénologie équine

Bloc 74 B	obligatoire				5 cr.
DMV 5206A	2.5	AH	1	Médecine équine	
DMV 5207A	2.5	AH	1	Chirurgie équine	

Segment 75 Propre à l'orientation Autres domaines de la pratique

Bloc 75 A	obligatoire				6 cr.
MMV 4013A	2	AH	1	Problèmes en sciences biomédicales	
MMV 4013B	2	AH	1	Problèmes en sciences biomédicales	
MMV 4013C	2	AH	1	Problèmes en sciences biomédicales	

<i>Bloc 75 B</i>	<i>option</i>	<i>minimum 5 cr., maximum 5 cr.</i>
DMV 5212A 2.5	AH 1	Médecine des animaux de laboratoire
DMV 5212B 2.5	AH 1	Médecine des animaux de laboratoire
DMV 5213A 2.5	AH 1	Médecine des animaux : faune et zoo
DMV 5213B 2.5	AH 1	Médecine des animaux : faune et zoo
DMV 5304A 2.5	AH 1	Médecine réglementée
DMV 5304B 2.5	AH 1	Médecine réglementée
DMV 5305A 2.5	AH 1	Aquaculture
DMV 5305B 2.5	AH 1	Aquaculture

Musique

Descriptif de la profession

Outre la carrière d'interprète, la formation en musique permet au diplômé d'occuper des postes dans les secteurs des arts, des communications et de l'éducation : chercheur pour les médias, professeur de musique, compositeur de musique de films, vidéos ou pièces de théâtre, conseiller artistique pour les maisons de disques, relationniste pour les organismes culturels, personne-ressource pour les organismes de production, etc.

Durée normale du programme : 3 ans

Baccalauréat en musique, général 1-600-1-0

Interprétation : chant 1-605-1-0

Interprétation : jazz 1-605-1-6

Interprétation : instruments classiques 1-605-1-8

Composition instrumentale ou mixte : 1-610-1-1

Composition électroacoustique : 1-610-1-2

Musicologie 1-615-1-1

Techniques d'écriture 1-620-1-0

Information sur les programmes :

Suzanne Joncas 343-5897

Information sur l'admission : 343-7076

1 Conditions d'admissibilité

1.1 Détenir le diplôme d'études collégiales (DEC) ou faire la preuve d'une formation scolaire équivalente,

ou

avoir atteint l'âge de 21 ans et posséder des connaissances et une expérience appropriées à ce programme.

1.2 Avoir réussi les cours du bloc 10.8 (voir section 4) ou l'équivalent.

1.3 Réussir les tests d'admission de la Faculté qui sont appropriés au programme d'études choisi. (Des exemples de ces tests sont disponibles sur demande.)

2 Capacité d'accueil

La capacité d'accueil en première année est limitée et peut varier, chaque année, d'un programme à l'autre, selon la demande et les besoins de la Faculté.

3 Critère de sélection

L'excellence des résultats obtenus aux tests d'admission de la Faculté constitue le seul critère de sélection des candidats.

4 Remarques

4.1 Tout nouvel étudiant doit réussir le test de français imposé par l'Université ou, s'il échoue au test, réussir les cours de français prescrits par l'Université pour obtenir son diplôme. Les étudiants qui auront réussi l'Épreuve uniforme de français, langue d'enseignement et littérature ou le Test de français du MEQ seront exemptés du test imposé par l'Université.

4.2 Toutes les conditions d'admission doivent être satisfaites au plus tard le 15 septembre.

4.3 Les programmes de baccalauréat général, de musicologie et de techniques d'écriture peuvent être suivis à temps partiel. Les autres programmes doivent être suivis à plein temps.

4.4 Les tests d'admission portent sur la théorie, le solfège et la dictée (niveau collégial). Ils comportent une audition instrumentale. La qualité de cette dernière détermine les possibilités d'inscription à un programme d'interprétation.

4.5 Un résultat exceptionnel aux tests d'admission pourrait suppléer à l'une ou l'autre des conditions d'admission énoncées plus haut.

4.6 Les candidats doivent mentionner, sur le formulaire d'admission, l'instrument qu'ils désirent étudier à la Faculté.

4.7 Les candidats au baccalauréat en composition et en techniques d'écriture doivent, avant l'entrevue d'admission, faire parvenir à la Faculté copie de quelques-unes de leurs œuvres qui permettent de juger de leurs aptitudes.

4.8 Les candidats au baccalauréat en musicologie seront soumis à une rédaction sur un sujet imposé.

Statistiques d'admission (automne 1999)

	Collégiens	Autres
Demandes	323	280
Refus	56	71
Offres d'admission	148	96
Capacité d'accueil : 150		

Programme 1-600-1-0

Version 09

B. en musique général

Ce programme totalise 10 crédits obligatoires, 62 à option et 18 au choix.

Préalables musicaux :

1) Connaissance de la théorie de la musique.

2) Connaissance du solfège-dictée de type classique correspondant à une audition interne et à une perception de textes musicaux simples.

3) Le candidat aura à faire preuve de ses qualités musicales au cours d'une audition instrumentale.

Des exemples de tests d'admission sont disponibles sur demande.

Segment 70

<i>Bloc 70 A</i>	<i>obligatoire</i>		<i>10 cr.</i>
MTE 1211	3 A 1	Analyse musicale 1	
MTE 1212	3 H 1	Analyse musicale 2	
MUS 1204	2 A 1	Solfège et dictée 1	
MUS 1205	2 H 1	Solfège et dictée 2	

<i>Bloc 70 B</i>	<i>option</i>	<i>minimum 3 cr., maximum 9 cr.</i>
------------------	---------------	-------------------------------------

Outils

EDP 1900D	3 AHE1	Méthode de travail intellectuel
FRA 1030	3 AH 1	Grammaire du français 1
FRA 1959G	3 AHE1 js	Atelier de français écrit
MUS 1119	3 AH 1	Applications musicales de l'informatique
MUS 1133	3 AH 1	Gestion de carrière

<i>Bloc 70 C</i>	<i>option</i>	<i>minimum 6 cr., maximum 12 cr.</i>
------------------	---------------	--------------------------------------

Histoire

MUL 1101	3 AH 1	Histoire générale de la musique 1
MUL 1102	3 AH 1	Histoire générale de la musique 2
MUL 1103	3 AH 1	Histoire de la musique 1
MUL 1104	3 AH 1	Histoire de la musique 2
MUL 1105	3 AH 1	Histoire de la musique 3

MUL 1106	3 AH 1	Histoire de la musique 4
MUL 1107	3 AH 1	Histoire de la musique 5
MUL 1108	3 AH 1	Histoire de la musique 6
MUL 2115	3 AH 1	Histoire et analyse du jazz 1
MUL 2116	3 AH 1	Histoire et analyse du jazz 2

Bloc 70 D option minimum 3 cr., maximum 9 cr.

Littérature

MIN 1714	3 AH 1	Littérature de la guitare
MIN 1729	3 A 1	Littérature de l'orgue 1
MIN 1730	3 H 1	Littérature de l'orgue 2
MIN 1741	3 AH 1	Littérature du clavecin
MIN 1743	3 AH 1	Littérature du piano 1
MIN 1744	3 H 1	Littérature du piano 2
MIN 1748	3 AH 1	Littérature du chant 1
MIN 1749	3 AH 1	Littérature du chant 2
MIN 1753	3 A 1	Littérature d'instruments d'orchestre 1
MIN 1754	3 H 1	Littérature d'instruments d'orchestre 2

Bloc 70 E option minimum 3 cr., maximum 15 cr.

Musique du XXe siècle

MIN 1752	3 AH 1	Littérature de la musique électro.
MTE 1205	3 A 1	Analyse d'oeuvres du XXe siècle 1
MTE 1206	3 H 1	Analyse d'oeuvres du XXe siècle 2
MUL 2112	3 AH 1	Histoire de la musique au Canada
MUS 1221	3 AH 1	Musique et musiciens actuels

Bloc 70 F option minimum 6 cr., maximum 12 cr.

Harmonie

MTE 1008	3 AH 1	Harmonie 1
MTE 1009	3 AH 1	Harmonie 2
MTE 1204	6 A 2	Analyse du discours harmonique tonal

Bloc 70 G option minimum 3 cr., maximum 9 cr.

Musiques du monde

MUL 1135	3 AH 1	Cultures musicales du monde
MUL 3301	3 A 1	Panorama des musiques du monde 1
MUL 3302	3 H 1	Panorama des musiques du monde 2
MUL 3314	3 AH 1	Introduction à l'ethnomusicologie

Bloc 70 H option minimum 8 cr., maximum 18 cr.

Instrument

MUI 1132A	2 AH 1	Chant 1
MUI 1132B	2 AH 1	Chant 2
MUI 1133V	3 AH 1	Chant 1
MUI 1133W	3 AH 1	Chant 2
MUI 1162A	2 AH 1	Connaissance du clavier 1
MUI 1162B	2 AH 1	Connaissance du clavier 2
MUI 1323A	3 AH 1	Instrument 1
MUI 1323B	3 AH 1	Instrument 2
MUI 1324V	4 AH 1	Instrument 1
MUI 1324W	4 AH 1	Instrument 2
MUI 2132A	2 AH 1	Chant 3
MUI 2132B	2 AH 1	Chant 4
MUI 2162A	2 AH 1	Connaissance du clavier 3
MUI 2162B	2 AH 1	Connaissance du clavier 4
MUI 2323A	3 AH 1	Instrument 3
MUI 2323B	3 AH 1	Instrument 4
MUI 3132A	2 AH 1	Chant 5
MUI 3132B	2 AH 1	Chant 6
MUI 3323A	3 AH 1	Instrument 5
MUI 3323B	3 AH 1	Instrument 6

Bloc 70 I option minimum 4 cr., maximum 12 cr.

Grands ensembles

MUE 1281	1 AH 1	Chorale
MUE 1282	1 AH 1	Chorale
MUE 1283	1 AH 1	Chorale
MUE 1284	1 AH 1	Chorale
MUE 1285	1 AH 1	Chorale
MUE 1286	1 AH 1	Chorale
MUE 1291	1 AH 1	Ensemble-jazz
MUE 1292	1 AH 1	Ensemble-jazz

MUE 1293	1 AH 1	Ensemble-jazz
MUE 1294	1 AH 1	Ensemble-jazz
MUE 1295	1 AH 1	Ensemble-jazz
MUE 1296	1 AH 1	Ensemble-jazz
MUE 1341	1 AH 1	Gamelan
MUE 1342	1 AH 1	Gamelan
MUE 1343	1 AH 1	Gamelan
MUE 1344	1 AH 1	Gamelan
MUE 1345	1 AH 1	Gamelan
MUE 1346	1 AH 1	Gamelan
MUE 1361	1 AH 1	Chorale jazz
MUE 1362	1 AH 1	Chorale jazz
MUE 1363	1 AH 1	Chorale jazz
MUE 1364	1 AH 1	Chorale jazz
MUE 1365	1 AH 1	Chorale jazz
MUE 1366	1 AH 1	Chorale jazz
MUE 1431	2 AH 1	Harmonie de concert
MUE 1432	2 AH 1	Harmonie de concert
MUE 1433	2 AH 1	Harmonie de concert
MUE 1434	2 AH 1	Harmonie de concert
MUE 1435	2 AH 1	Harmonie de concert
MUE 1436	2 AH 1	Harmonie de concert
MUE 1441	2 AH 1	Orchestre
MUE 1442	2 AH 1	Orchestre
MUE 1443	2 AH 1	Orchestre
MUE 1444	2 AH 1	Orchestre
MUE 1445	2 AH 1	Orchestre
MUE 1446	2 AH 1	Orchestre

Bloc 70 J option minimum 0 cr., maximum 6 cr.

Autres ensembles

MUE 1261	1 AH 1	Ensemble
MUE 1262	1 AH 1	Ensemble
MUE 1263	1 AH 1	Ensemble
MUE 1264	1 AH 1	Ensemble
MUE 1265	1 AH 1	Ensemble
MUE 1266	1 AH 1	Ensemble

Bloc 70 K option minimum 6 cr., maximum 12 cr.

Langues

ALL 1951	6 A 2 j	Allemand élémentaire
ALL 1952	3 AHE1 js	Allemand intermédiaire 1
ALL 1954	3 AHE1 js	Allemand intermédiaire 2
ALL 1955	3 AHE1 s	Allemand avancé 1
ALL 1956	3 AH 1 s	Allemand avancé 2
ANG 1967	3 AHE1 js	Anglais intermédiaire 1
ANG 1968	3 AHE1 js	Anglais intermédiaire 2
ANG 1969	3 AHE1 js	Lecture de l'anglais
ANG 2051	3 AHE1 js	Anglais avancé 1
ANG 2052	3 AHE1 js	Anglais avancé 2
ESP 1951	6 A 2 j	Espagnol élémentaire
ESP 1952	3 AHE1 js	Espagnol intermédiaire
ESP 1953	3 AHE1 js	Espagnol avancé
ITL 1951	6 A 2 j	Italien élémentaire
ITL 1952	3 AHE1 js	Italien intermédiaire
ITL 1953	3 AH 1 s	Italien avancé

Bloc 70 L option minimum 6 cr., maximum 20 cr.

Complément de formation

EMU 1310	1 A 1	Technique de direction
EMU 1320	2 H 1	Technique de direction avec application
MIN 1802	3 AH 1	Éléments d'interprétation 1550-1850
MIN 1803	3 AHE1	Enseignement privé de l'instrument
MTE 1003	2 AH 1	Composition complémentaire 1 (instrum.)
MTE 1004	2 AH 1	Composition complémentaire 2 (instrum.)
MTE 1110	3 A 1	Contrepoint 1
MTE 1111	3 H 1	Contrepoint 2
MTE 1303	2 A 1	Harmonie jazz 1
MTE 1304	2 H 1	Harmonie jazz 2
MTE 1500Z	2 H 1	Composition complémentaire 1 (électro.)
MTE 2006	2 A 1	Techniques d'écriture électroacoustique
MTE 2008	3 A 1	Harmonie 3
MTE 2009	3 H 1	Harmonie 4
MTE 2114	3 A 1	Orchestration 1

MTE 2115	3 H 1	Orchestration 2
MTE 2305	2 A 1	Arrangement 1
MTE 2306	2 H 1	Arrangement 2
MUL 1245	3 AH 1	Esthétique musicale
MUS 1208	2 A 1	Perception auditive 1
MUS 1209	2 H 1	Perception auditive 2
MUS 1311	3 AH 1	Théorie électroacoustique 1
MUS 1312	3 AH 1	Théorie électroacoustique 2
MUS 2208	3 A 1	Solfège-dictée et lecture vocale 3
MUS 2209	3 H 1	Solfège-dictée et lecture vocale 4
MUS 2311	3 AH 1	Méthodes électroacoustiques 1
MUS 2312	3 AH 1	Méthodes électroacoustiques 2

B. Mus. interprétation

Des exemples de tests d'admission sont disponibles sur demande.

Options : Chant
Jazz
Instruments classiques.

Programme 1-605-1-0

Version 08

B. en musique interprétation chant

Ce programme totalise 32 crédits obligatoires, 60 à option et 3 au choix.

Des exemples de tests d'admission sont disponibles sur demande.

Segment 70

<i>Bloc 70 A</i>	<i>obligatoire</i>		<i>32 cr.</i>
ALL 1941	1 A 1	Diction lyrique allemande 1	
ALL 1942	1 H 1	Diction lyrique allemande 2	
ALL 1943	1 A 1	Diction lyrique allemande 3	
ALL 1944	1 H 1	Diction lyrique allemande 4	
ALL 1945	1 A 1	Diction lyrique allemande 5	
ALL 1946	1 H 1	Diction lyrique allemande 6	
ANG 1961	1 A 1	Diction lyrique anglaise 1	
ANG 1962	1 H 1	Diction lyrique anglaise 2	
FRA 1961	1 A 1	Diction lyrique française 1	
FRA 1962	1 H 1	Diction lyrique française 2	
ITL 1961	1 A 1	Diction lyrique italienne 1	
ITL 1962	1 H 1	Diction lyrique italienne 2	
ITL 1963	1 A 1	Diction lyrique italienne 3	
ITL 1964	1 H 1	Diction lyrique italienne 4	
ITL 1965	1 A 1	Diction lyrique italienne 5	
ITL 1966	1 H 1	Diction lyrique italienne 6	
MIN 1096	2 AH 1	Geste et mouvement scénique 1	
MTE 1211	3 A 1	Analyse musicale 1	
MTE 1212	3 H 1	Analyse musicale 2	
MUS 1204	2 A 1	Solfège et dictée 1	
MUS 1205	2 H 1	Solfège et dictée 2	
MUS 2206	2 A 1	Solfège 3	
MUS 2207	2 H 1	Solfège 4	

Bloc 70 B *option* *minimum 3 cr., maximum 9 cr.*

Outils

EDP 1900D	3 AHE1	Méthode de travail intellectuel
FRA 1030	3 AH 1	Grammaire du français 1
FRA 1959G	3 AHE1 js	Atelier de français écrit
MUS 1119	3 AH 1	Applications musicales de l'informatique
MUS 1133	3 AH 1	Gestion de carrière

Bloc 70 C *option* *minimum 6 cr., maximum 6 cr.*

Harmonie

MTE 1008	3 AH 1	Harmonie 1
MTE 1009	3 AH 1	Harmonie 2
MTE 1204	6 A 2	Analyse du discours harmonique tonal

Bloc 70 D *option* *minimum 6 cr., maximum 9 cr.*

Histoire

MUL 1101	3 AH 1	Histoire générale de la musique 1
MUL 1102	3 AH 1	Histoire générale de la musique 2
MUL 1103	3 AH 1	Histoire de la musique 1
MUL 1104	3 AH 1	Histoire de la musique 2
MUL 1105	3 AH 1	Histoire de la musique 3
MUL 1106	3 AH 1	Histoire de la musique 4
MUL 1107	3 AH 1	Histoire de la musique 5
MUL 1108	3 AH 1	Histoire de la musique 6
MUL 2112	3 AH 1	Histoire de la musique au Canada

Bloc 70 E *option* *minimum 3 cr., maximum 6 cr.*

Littérature

MIN 1748	3 AH 1	Littérature du chant 1
MIN 1749	3 AH 1	Littérature du chant 2
MUS 1221	3 AH 1	Musique et musiciens actuels

Bloc 70 F *option* *minimum 26 cr., maximum 30 cr.*

Instrument

MUI 1134A	4 AH 1	Chant 1
MUI 1134B	4 AH 1	Chant 2
MUI 1162A	2 AH 1	Connaissance du clavier 1
MUI 1162B	2 AH 1	Connaissance du clavier 2
MUI 2134A	4 AH 1	Chant 3
MUI 2134B	4 AH 1	Chant 4
MUI 3135A	5 AH 1	Chant 5
MUI 3135B	5 AH 1	Chant 6

Bloc 70 G *option* *minimum 6 cr., maximum 12 cr.*

Opéra

MUE 1411	3 AH 1	Atelier d'opéra
MUE 1412	3 AH 1	Atelier d'opéra
MUE 1413	3 AH 1	Atelier d'opéra
MUE 1414	3 AH 1	Atelier d'opéra

Bloc 70 H *option* *minimum 4 cr., maximum 4 cr.*

Grands ensembles

MUE 1301	1 AH 1	Ensemble vocal
MUE 1302	1 AH 1	Ensemble vocal
MUE 1303	1 AH 1	Ensemble vocal
MUE 1304	1 AH 1	Ensemble vocal
MUE 1341	1 AH 1	Gamelan
MUE 1342	1 AH 1	Gamelan
MUE 1343	1 AH 1	Gamelan
MUE 1344	1 AH 1	Gamelan
MUE 1451	1 AH 1	Choeur d'opéra
MUE 1452	1 AH 1	Choeur d'opéra
MUE 1453	1 AH 1	Choeur d'opéra
MUE 1454	1 AH 1	Choeur d'opéra

Bloc 70 I *option* *minimum 0 cr., maximum 6 cr.*

Autres ensembles

MUE 1261	1 AH 1	Ensemble
MUE 1262	1 AH 1	Ensemble
MUE 1263	1 AH 1	Ensemble
MUE 1264	1 AH 1	Ensemble
MUE 1265	1 AH 1	Ensemble
MUE 1266	1 AH 1	Ensemble

Bloc 70 J *option* *minimum 0 cr., maximum 6 cr.*

Cours connexes

EMU 1310	1 A 1	Technique de direction
EMU 1320	2 H 1	Technique de direction avec application
MIN 1097	2 AH 1	Geste et mouvement scénique 2
MIN 1802	3 AH 1	Éléments d'interprétation 1550-1850

MIN 1803	3 AHE1	Enseignement privé de l'instrument
MIN 1804	3 AH 1	Processus d'apprentissage en musique
MIN 1805	3 AH 1	Geste et conscience en interprétation
MIN 2802	2 A 1	Continuo 1
MIN 2803	2 H 1	Continuo 2
MUL 1135	3 AH 1	Cultures musicales du monde
MUL 1245	3 AH 1	Esthétique musicale
MUL 3314	3 AH 1	Introduction à l'ethnomusicologie

Programme 1-605-1-6

Version 03

B. en musique interprétation jazz

Ce programme totalise 46 crédits obligatoires, 32 à option et 12 au choix.

Des exemples de tests d'admission sont disponibles sur demande.

Segment 70

<i>Bloc 70 A</i>	<i>obligatoire</i>		<i>46 cr.</i>
MUE 1461	2 AH 1	Combo	
MUE 1462	2 AH 1	Combo	
MUE 1463	2 AH 1	Combo	
MUE 1464	2 AH 1	Combo	
MUE 1465	2 AH 1	Combo	
MUE 1466	2 AH 1	Combo	
MUI 1514A	4 AH 1	Instrument-jazz 1	
MUI 1514B	4 AH 1	Instrument-jazz 2	
MUI 2514A	4 AH 1	Instrument-jazz 3	
MUI 2514B	4 AH 1	Instrument-jazz 4	
MUI 3514A	4 AH 1	Instrument-jazz 5	
MUI 3514B	4 AH 1	Instrument-jazz 6	
MUS 1204	2 A 1	Solfège et dictée 1	
MUS 1205	2 H 1	Solfège et dictée 2	
MUS 1211	3 A 1	Solfège et dictée jazz 1	
MUS 1212	3 H 1	Solfège et dictée jazz 2	

Bloc 70 B *option* *minimum 3 cr., maximum 9 cr.*

Outils

EDP 1900D	3 AHE1	Méthode de travail intellectuel
FRA 1030	3 AH 1	Grammaire du français 1
FRA 1959G	3 AHE1 js	Atelier de français écrit
MUS 1119	3 AH 1	Applications musicales de l'informatique
MUS 1133	3 AH 1	Gestion de carrière

Bloc 70 C *option* *minimum 4 cr., maximum 12 cr.*

Écriture

MTE 1008	3 AH 1	Harmonie 1
MTE 1009	3 AH 1	Harmonie 2
MTE 1110	3 A 1	Contrepoint 1
MTE 1111	3 H 1	Contrepoint 2
MTE 1303	2 A 1	Harmonie jazz 1
MTE 1304	2 H 1	Harmonie jazz 2
MTE 1407	3 AH 1	Composition jazz 1
MTE 1408	3 AH 1	Composition jazz 2
MTE 2114	3 A 1	Orchestration 1
MTE 2115	3 H 1	Orchestration 2
MTE 2305	2 A 1	Arrangement 1
MTE 2306	2 H 1	Arrangement 2

Bloc 70 D *option* *minimum 4 cr., maximum 12 cr.*

Cours connexes

MIN 1098	2 A 1	Improvisation jazz 1
MIN 1099	2 H 1	Improvisation jazz 2
MIN 1791	2 A 1	Harmonie jazz au clavier 1
MIN 1792	2 H 1	Harmonie jazz au clavier 2
MIN 2791	2 A 1	Harmonie jazz au clavier 3
MIN 2792	2 H 1	Harmonie jazz au clavier 4

Bloc 70 E *option* *minimum 6 cr., maximum 12 cr.*

Histoire et littérature

MIN 1753	3 A 1	Littérature d'instruments d'orchestre 1
MIN 1754	3 H 1	Littérature d'instruments d'orchestre 2
MUL 1101	3 AH 1	Histoire générale de la musique 1
MUL 1102	3 AH 1	Histoire générale de la musique 2
MUL 2112	3 AH 1	Histoire de la musique au Canada
MUL 2115	3 AH 1	Histoire et analyse du jazz 1
MUL 2116	3 AH 1	Histoire et analyse du jazz 2
MUS 1221	3 AH 1	Musique et musiciens actuels

Bloc 70 F *option* *minimum 4 cr., maximum 8 cr.*

Grands ensembles

MUE 1281	1 AH 1	Chorale
MUE 1282	1 AH 1	Chorale
MUE 1283	1 AH 1	Chorale
MUE 1284	1 AH 1	Chorale
MUE 1285	1 AH 1	Chorale
MUE 1286	1 AH 1	Chorale
MUE 1291	1 AH 1	Ensemble-jazz
MUE 1292	1 AH 1	Ensemble-jazz
MUE 1293	1 AH 1	Ensemble-jazz
MUE 1294	1 AH 1	Ensemble-jazz
MUE 1295	1 AH 1	Ensemble-jazz
MUE 1296	1 AH 1	Ensemble-jazz
MUE 1341	1 AH 1	Gamelan
MUE 1342	1 AH 1	Gamelan
MUE 1343	1 AH 1	Gamelan
MUE 1344	1 AH 1	Gamelan
MUE 1345	1 AH 1	Gamelan
MUE 1346	1 AH 1	Gamelan
MUE 1361	1 AH 1	Chorale jazz
MUE 1362	1 AH 1	Chorale jazz
MUE 1363	1 AH 1	Chorale jazz
MUE 1364	1 AH 1	Chorale jazz
MUE 1365	1 AH 1	Chorale jazz
MUE 1366	1 AH 1	Chorale jazz
MUE 1431	2 AH 1	Harmonie de concert
MUE 1432	2 AH 1	Harmonie de concert
MUE 1433	2 AH 1	Harmonie de concert
MUE 1434	2 AH 1	Harmonie de concert

Bloc 70 G *option* *minimum 0 cr., maximum 6 cr.*

Autres ensembles

MUE 1261	1 AH 1	Ensemble
MUE 1262	1 AH 1	Ensemble
MUE 1263	1 AH 1	Ensemble
MUE 1264	1 AH 1	Ensemble
MUE 1265	1 AH 1	Ensemble
MUE 1266	1 AH 1	Ensemble

Bloc 70 H *option* *minimum 0 cr., maximum 6 cr.*

Complément de formation

EMU 1310	1 A 1	Technique de direction
EMU 1320	2 H 1	Technique de direction avec application
MIN 1805	3 AH 1	Geste et conscience en interprétation
MUL 1135	3 AH 1	Cultures musicales du monde
MUL 1245	3 AH 1	Esthétique musicale
MUL 3301	3 A 1	Panorama des musiques du monde 1
MUL 3302	3 H 1	Panorama des musiques du monde 2
MUL 3314	3 AH 1	Introduction à l'ethnomusicologie

Bloc 70 I *option* *minimum 3 cr., maximum 9 cr.*

Langues

ALL 1951	6 A 2 j	Allemand élémentaire
ALL 1952	3 AHE1 js	Allemand intermédiaire 1
ALL 1954	3 AHE1 js	Allemand intermédiaire 2
ALL 1955	3 AHE1 s	Allemand avancé 1
ALL 1956	3 AH 1 s	Allemand avancé 2
ANG 1967	3 AHE1 js	Anglais intermédiaire 1
ANG 1968	3 AHE1 js	Anglais intermédiaire 2
ANG 1969	3 AHE1 js	Lecture de l'anglais
ANG 2051	3 AHE1 js	Anglais avancé 1

ANG 2052	3 AHE1 js	Anglais avancé 2
ESP 1951	6 A 2 j	Espagnol élémentaire
ESP 1952	3 AHE1 js	Espagnol intermédiaire
ESP 1953	3 AHE1 js	Espagnol avancé
ITL 1951	6 A 2 js	Italien élémentaire
ITL 1952	3 AHE1 js	Italien intermédiaire
ITL 1953	3 AH 1 s	Italien avancé

MIN 1741	3 AH 1	Littérature du clavier
MIN 1743	3 AH 1	Littérature du piano 1
MIN 1744	3 H 1	Littérature du piano 2
MIN 1748	3 AH 1	Littérature du chant 1
MIN 1749	3 AH 1	Littérature du chant 2
MIN 1753	3 A 1	Littérature d'instruments d'orchestre 1
MIN 1754	3 H 1	Littérature d'instruments d'orchestre 2
MUS 1221	3 AH 1	Musique et musiciens actuels

Programme 1-605-1-8

Version 00

B. en musique interprétation instruments classiques

Les orientations Instruments d'orchestre ou Guitare totalisent 16 crédits obligatoires, 68 à option et 6 au choix.

Les orientations Instruments anciens, Clavecin, Orgue ou Piano totalisent 16 crédits obligatoires, 72 à option et 3 au choix.

Des exemples de tests d'admission sont disponibles sur demande.

Segment 01 Commun aux six orientations

<i>Bloc 01 A</i>	<i>obligatoire</i>		<i>16 cr.</i>
MTE 1008	3 AH 1	Harmonie 1	
MTE 1009	3 AH 1	Harmonie 2	
MTE 1211	3 A 1	Analyse musicale 1	
MTE 1212	3 H 1	Analyse musicale 2	
MUS 1204	2 A 1	Solfège et dictée 1	
MUS 1205	2 H 1	Solfège et dictée 2	

<i>Bloc 01 B</i>	<i>option</i>	<i>minimum 4 cr., maximum 10 cr.</i>
------------------	---------------	--------------------------------------

Formation auditive

MTE 1204	6 A 2	Analyse du discours harmonique tonal
MUS 1208	2 A 1	Perception auditive 1
MUS 1209	2 H 1	Perception auditive 2
MUS 2208	3 A 1	Solfège-dictée et lecture vocale 3
MUS 2209	3 H 1	Solfège-dictée et lecture vocale 4

Segment 02

<i>Bloc 02 A</i>	<i>option</i>	<i>minimum 3 cr., maximum 6 cr.</i>
------------------	---------------	-------------------------------------

Écriture

MTE 1110	3 A 1	Contrepoint 1
MTE 1111	3 H 1	Contrepoint 2
MTE 1303	2 A 1	Harmonie jazz 1
MTE 1304	2 H 1	Harmonie jazz 2
MTE 2008	3 A 1	Harmonie 3
MTE 2009	3 H 1	Harmonie 4
MTE 2305	2 A 1	Arrangement 1
MTE 2306	2 H 1	Arrangement 2

Segment 03

<i>Bloc 03 A</i>	<i>option</i>	<i>minimum 6 cr., maximum 12 cr.</i>
------------------	---------------	--------------------------------------

Histoire

MUL 1101	3 AH 1	Histoire générale de la musique 1
MUL 1102	3 AH 1	Histoire générale de la musique 2
MUL 1103	3 AH 1	Histoire de la musique 1
MUL 1104	3 AH 1	Histoire de la musique 2
MUL 1105	3 AH 1	Histoire de la musique 3
MUL 1106	3 AH 1	Histoire de la musique 4
MUL 1107	3 AH 1	Histoire de la musique 5
MUL 1108	3 AH 1	Histoire de la musique 6
MUL 2112	3 AH 1	Histoire de la musique au Canada

<i>Bloc 03 B</i>	<i>option</i>	<i>minimum 3 cr., maximum 9 cr.</i>
------------------	---------------	-------------------------------------

Littérature

MIN 1714	3 AH 1	Littérature de la guitare
MIN 1729	3 A 1	Littérature de l'orgue 1
MIN 1730	3 H 1	Littérature de l'orgue 2

Segment 04

<i>Bloc 04 A</i>	<i>option</i>	<i>minimum 4 cr., maximum 12 cr.</i>
------------------	---------------	--------------------------------------

Grands ensembles

MUE 1281	1 AH 1	Chorale
MUE 1282	1 AH 1	Chorale
MUE 1283	1 AH 1	Chorale
MUE 1284	1 AH 1	Chorale
MUE 1285	1 AH 1	Chorale
MUE 1286	1 AH 1	Chorale
MUE 1291	1 AH 1	Ensemble-jazz
MUE 1292	1 AH 1	Ensemble-jazz
MUE 1293	1 AH 1	Ensemble-jazz
MUE 1294	1 AH 1	Ensemble-jazz
MUE 1295	1 AH 1	Ensemble-jazz
MUE 1296	1 AH 1	Ensemble-jazz
MUE 1341	1 AH 1	Gamelan
MUE 1342	1 AH 1	Gamelan
MUE 1343	1 AH 1	Gamelan
MUE 1344	1 AH 1	Gamelan
MUE 1345	1 AH 1	Gamelan
MUE 1346	1 AH 1	Gamelan
MUE 1361	1 AH 1	Chorale jazz
MUE 1362	1 AH 1	Chorale jazz
MUE 1363	1 AH 1	Chorale jazz
MUE 1364	1 AH 1	Chorale jazz
MUE 1365	1 AH 1	Chorale jazz
MUE 1366	1 AH 1	Chorale jazz
MUE 1431	2 AH 1	Harmonie de concert
MUE 1432	2 AH 1	Harmonie de concert
MUE 1433	2 AH 1	Harmonie de concert
MUE 1434	2 AH 1	Harmonie de concert
MUE 1435	2 AH 1	Harmonie de concert
MUE 1436	2 AH 1	Harmonie de concert
MUE 1441	2 AH 1	Orchestre
MUE 1442	2 AH 1	Orchestre
MUE 1443	2 AH 1	Orchestre
MUE 1444	2 AH 1	Orchestre
MUE 1445	2 AH 1	Orchestre
MUE 1446	2 AH 1	Orchestre

<i>Bloc 04 B</i>	<i>option</i>	<i>minimum 2 cr., maximum 6 cr.</i>
------------------	---------------	-------------------------------------

Autres ensembles

MUE 1261	1 AH 1	Ensemble
MUE 1262	1 AH 1	Ensemble
MUE 1263	1 AH 1	Ensemble
MUE 1264	1 AH 1	Ensemble
MUE 1265	1 AH 1	Ensemble
MUE 1266	1 AH 1	Ensemble

Segment 05

<i>Bloc 05 A</i>	<i>option</i>	<i>minimum 3 cr., maximum 9 cr.</i>
------------------	---------------	-------------------------------------

Outils

EDP 1900D	3 AHE1	Méthode de travail intellectuel
FRA 1030	3 AH 1 j	Grammaire du français 1
FRA 1959G	3 AHE1 js	Atelier de français écrit
MUS 1119	3 AH 1	Applications musicales de l'informatique
MUS 1133	3 AH 1	Gestion de carrière

Segment 06*Bloc 06 A option minimum 2 cr., maximum 8 cr.***Cours connexes**

EMU 1310	1 A 1	Technique de direction
EMU 1320	2 H 1	Technique de direction avec application
MIN 1771	2 AH 1	Harmonie au clavier 1
MIN 1772	2 AH 1	Harmonie au clavier 2
MIN 1802	3 AH 1	Éléments d'interprétation 1550-1850
MIN 1803	3 AHE1	Enseignement privé de l'instrument
MIN 1804	3 AH 1	Processus d'apprentissage en musique
MIN 1805	3 AH 1	Geste et conscience en interprétation
MIN 2802	2 A 1	Continuo 1
MIN 2803	2 H 1	Continuo 2
MUL 1135	3 AH 1	Cultures musicales du monde
MUL 1245	3 AH 1	Esthétique musicale
MUL 3314	3 AH 1	Introduction à l'ethnomusicologie
MUS 1131	2 AH 1	Facture du clavecin
MUS 1132	2 AH 1	Éléments d'organographie

Segment 07*Bloc 07 A option minimum 3 cr., maximum 9 cr.***Langues**

ALL 1951	6 A 2 j	Allemand élémentaire
ALL 1952	3 AHE1 js	Allemand intermédiaire 1
ALL 1954	3 AHE1 js	Allemand intermédiaire 2
ALL 1955	3 AHE1 s	Allemand avancé 1
ALL 1956	3 AH 1 s	Allemand avancé 2
ANG 1967	3 AHE1 js	Anglais intermédiaire 1
ANG 1968	3 AHE1 js	Anglais intermédiaire 2
ANG 1969	3 AHE1 js	Lecture de l'anglais
ANG 2051	3 AHE1 js	Anglais avancé 1
ANG 2052	3 AHE1 js	Anglais avancé 2
ESP 1951	6 A 2 j	Espagnol élémentaire
ESP 1952	3 AHE1 js	Espagnol intermédiaire
ESP 1953	3 AHE1 js	Espagnol avancé
ITL 1951	6 A 2 j	Italien élémentaire
ITL 1952	3 AHE1 js	Italien intermédiaire
ITL 1953	3 AH 1 s	Italien avancé

Segment 70 Propre à l'orientation instruments d'orchestre*Bloc 70 A option minimum 30 cr., maximum 34 cr.***Instruments d'orchestre**

MUI 1162A	2 AH 1	Connaissance du clavier 1
MUI 1162B	2 AH 1	Connaissance du clavier 2
MUI 1325A	5 AH 1	Instrument 1
MUI 1325B	5 AH 1	Instrument 2
MUI 2325A	5 AH 1	Instrument 3
MUI 2325B	5 AH 1	Instrument 4
MUI 3325A	5 AH 1	Instrument 5
MUI 3325B	5 AH 1	Instrument 6

Segment 71 Propre à l'orientation guitare*Bloc 71 A option minimum 30 cr., maximum 34 cr.***Guitare**

MUI 1162A	2 AH 1	Connaissance du clavier 1
MUI 1162B	2 AH 1	Connaissance du clavier 2
MUI 1205A	5 AH 1	Guitare 1
MUI 1205B	5 AH 1	Guitare 2
MUI 2205A	5 AH 1	Guitare 3
MUI 2205B	5 AH 1	Guitare 4
MUI 3205A	5 AH 1	Guitare 5
MUI 3205B	5 AH 1	Guitare 6

Segment 72 Propre à l'orientation instruments anciens*Bloc 72 A option minimum 34 cr., maximum 34 cr.***Instruments anciens**

MUI 1092A	2 AH 1	Instrument ancien 1
MUI 1092B	2 AH 1	Instrument ancien 2

MUI 1162A	2 AH 1	Connaissance du clavier 1
MUI 1162B	2 AH 1	Connaissance du clavier 2
MUI 1693A	3 AH 1	Instrument ancien 1
MUI 1693B	3 AH 1	Instrument ancien 2
MUI 2092A	2 AH 1	Instrument ancien 3
MUI 2092B	2 AH 1	Instrument ancien 4
MUI 2694A	4 AH 1	Instrument ancien 3
MUI 2694B	4 AH 1	Instrument ancien 4
MUI 3092A	2 AH 1	Instrument ancien 5
MUI 3092B	2 AH 1	Instrument ancien 6
MUI 3694A	4 AH 1	Instrument ancien 5
MUI 3694B	4 AH 1	Instrument ancien 6

Segment 73 Propre à l'orientation clavecin*Bloc 73 A option minimum 34 cr., maximum 34 cr.***Clavecin**

MUI 1155A	5 AH 1	Clavecin 1
MUI 1155B	5 AH 1	Clavecin 2
MUI 1322A	2 AH 1	Instrument 1
MUI 1322B	2 AH 1	Instrument 2
MUI 2154A	4 AH 1	Clavecin 3
MUI 2154B	4 AH 1	Clavecin 4
MUI 3156A	6 AH 1	Clavecin 5
MUI 3156B	6 AH 1	Clavecin 6

Segment 74 Propre à l'orientation orgue*Bloc 74 A option minimum 34 cr., maximum 34 cr.***Orgue**

MUI 1234B	4 AH 1	Orgue 2
MUI 1235A	5 AH 1	Orgue 1
MUI 1322A	2 AH 1	Instrument 1
MUI 1322B	2 AH 1	Instrument 2
MUI 2234A	4 AH 1	Orgue 3
MUI 2234B	4 AH 1	Orgue 4
MUI 2322A	2 AH 1	Instrument 3
MUI 3235A	5 AH 1	Orgue 5
MUI 3236B	6 AH 1	Orgue 6

Segment 75 Propre à l'orientation piano*Bloc 75 A option minimum 34 cr., maximum 34 cr.***Piano**

MUI 1255A	5 AH 1	Piano 1
MUI 1255B	5 AH 1	Piano 2
MUI 1322A	2 AH 1	Instrument 1
MUI 1322B	2 AH 1	Instrument 2
MUI 2254A	4 AH 1	Piano 3
MUI 2254B	4 AH 1	Piano 4
MUI 2256A	6 AH 1	Piano 3
MUI 2256B	6 AH 1	Piano 4
MUI 3256A	6 AH 1	Piano 5
MUI 3256B	6 AH 1	Piano 6

Bloc 04 A : les instrumentistes en cordes sont tenus de faire l'orchestre durant toutes leurs études de baccalauréat. Les instrumentistes en vent devront être inscrits à l'orchestre ou à l'harmonie de concert durant toutes leurs études de baccalauréat.

Blocs 73 A, 74 A et 75 A, liste des instruments seconds : clavecin, orgue, piano, pianoforte ou piano jazz.

Programme 1-610-1-1

Version 00

B. en musique composition instrumentale ou mixte

Ce programme comporte deux orientations : composition instrumentale et composition mixte.

L'orientation Composition instrumentale totalise 46 crédits obligatoires, 42 à option et 3 au choix.

L'orientation Composition mixte totalise 40 crédits obligatoires, 48 à option et 3 au choix.

Préalables musicaux :

- 1) Connaissance de la théorie de la musique.
- 2) Connaissance du solfège-dictée correspondant à une audition interne et à une perception de textes musicaux simples.
- 3) Le candidat aura à faire preuve de ses qualités musicales au cours d'une audition instrumentale.
- 4) Les aptitudes musicales générales du candidat et plus particulièrement ses dons créateurs seront pris en considération. Cette évaluation se fera à partir de l'examen de compositions soumises par le candidat avant son entrevue d'admission. L'admission de l'étudiant est conditionnelle à son acceptation dans une des classes de composition.

Des exemples de tests d'admission sont disponibles sur demande.

Segment 01 Commun aux deux orientations

Bloc 01 A	obligatoire		34 cr.
MCT 1401	3 AH 1	Composition 1	
MCT 1402	3 AH 1	Composition 2	
MCT 1403	3 AH 1	Composition 3	
MCT 1404	3 AH 1	Composition 4	
MTE 1008	3 AH 1	Harmonie 1	
MTE 1009	3 AH 1	Harmonie 2	
MTE 1205	3 A 1	Analyse d'oeuvres du XXe siècle 1	
MTE 1206	3 H 1	Analyse d'oeuvres du XXe siècle 2	
MTE 1403	3 AH 1	Techniques modernes de composition 1	
MTE 1404	3 AH 1	Techniques modernes de composition 2	
MUS 1204	2 A 1	Solfège et dictée 1	
MUS 1205	2 H 1	Solfège et dictée 2	

Segment 02

Bloc 02 A	option		minimum 3 cr., maximum 9 cr.
Outils			
EDP 1900D	3 AHE1	Méthode de travail intellectuel	
FRA 1030	3 AH 1 j	Grammaire du français 1	
FRA 1959G	3 AHE1 js	Atelier de français écrit	
MUS 1119	3 AH 1	Applications musicales de l'informatique	
MUS 1133	3 AH 1	Gestion de carrière	

Segment 03

Bloc 03 A	option		minimum 6 cr., maximum 9 cr.
Histoire			
MUL 1101	3 AH 1	Histoire générale de la musique 1	
MUL 1102	3 AH 1	Histoire générale de la musique 2	
MUL 1103	3 AH 1	Histoire de la musique 1	
MUL 1104	3 AH 1	Histoire de la musique 2	
MUL 1105	3 AH 1	Histoire de la musique 3	
MUL 1106	3 AH 1	Histoire de la musique 4	
MUL 1107	3 AH 1	Histoire de la musique 5	
MUL 1108	3 AH 1	Histoire de la musique 6	
MUL 2112	3 AH 1	Histoire de la musique au Canada	
MUL 2115	3 AH 1	Histoire et analyse du jazz 1	
MUL 2116	3 AH 1	Histoire et analyse du jazz 2	

Bloc 03 B	option		minimum 0 cr., maximum 6 cr.
Littérature			
MIN 1714	3 AH 1	Littérature de la guitare	
MIN 1729	3 A 1	Littérature de l'orgue 1	
MIN 1730	3 H 1	Littérature de l'orgue 2	
MIN 1741	3 AH 1	Littérature du clavecin	
MIN 1743	3 AH 1	Littérature du piano 1	
MIN 1744	3 H 1	Littérature du piano 2	
MIN 1748	3 AH 1	Littérature du chant 1	
MIN 1749	3 AH 1	Littérature du chant 2	
MIN 1752	3 AH 1	Littérature de la musique électro.	
MIN 1753	3 A 1	Littérature d'instruments d'orchestre 1	
MIN 1754	3 H 1	Littérature d'instruments d'orchestre 2	

MUL 1135	3 AH 1	Cultures musicales du monde
MUL 1245	3 AH 1	Esthétique musicale
MUL 3301	3 A 1	Panorama des musiques du monde 1
MUL 3302	3 H 1	Panorama des musiques du monde 2
MUS 1221	3 AH 1	Musique et musiciens actuels

Segment 04

Bloc 04 A	option		minimum 8 cr., maximum 14 cr.
Instrument			
MUI 1132A	2 AH 1	Chant 1	
MUI 1132B	2 AH 1	Chant 2	
MUI 1162A	2 AH 1	Connaissance du clavier 1	
MUI 1162B	2 AH 1	Connaissance du clavier 2	
MUI 1323A	3 AH 1	Instrument 1	
MUI 1323B	3 AH 1	Instrument 2	
MUI 2132A	2 AH 1	Chant 3	
MUI 2132B	2 AH 1	Chant 4	
MUI 2162A	2 AH 1	Connaissance du clavier 3	
MUI 2162B	2 AH 1	Connaissance du clavier 4	
MUI 2323A	3 AH 1	Instrument 3	
MUI 2323B	3 AH 1	Instrument 4	
MUI 3132A	2 AH 1	Chant 5	
MUI 3132B	2 AH 1	Chant 6	

Bloc 04 B	option		minimum 4 cr., maximum 10 cr.
-----------	--------	--	-------------------------------

Grands ensembles

MUE 1281	1 AH 1	Chorale
MUE 1282	1 AH 1	Chorale
MUE 1283	1 AH 1	Chorale
MUE 1284	1 AH 1	Chorale
MUE 1285	1 AH 1	Chorale
MUE 1286	1 AH 1	Chorale
MUE 1341	1 AH 1	Gamelan
MUE 1342	1 AH 1	Gamelan
MUE 1343	1 AH 1	Gamelan
MUE 1344	1 AH 1	Gamelan
MUE 1345	1 AH 1	Gamelan
MUE 1346	1 AH 1	Gamelan
MUE 1361	1 AH 1	Chorale jazz
MUE 1362	1 AH 1	Chorale jazz
MUE 1363	1 AH 1	Chorale jazz
MUE 1364	1 AH 1	Chorale jazz
MUE 1365	1 AH 1	Chorale jazz
MUE 1366	1 AH 1	Chorale jazz
MUE 1431	2 AH 1	Harmonie de concert
MUE 1432	2 AH 1	Harmonie de concert
MUE 1433	2 AH 1	Harmonie de concert
MUE 1434	2 AH 1	Harmonie de concert
MUE 1435	2 AH 1	Harmonie de concert
MUE 1441	2 AH 1	Orchestre
MUE 1442	2 AH 1	Orchestre
MUE 1443	2 AH 1	Orchestre
MUE 1444	2 AH 1	Orchestre
MUE 1445	2 AH 1	Orchestre

Bloc 04 C	option		minimum 0 cr., maximum 4 cr.
-----------	--------	--	------------------------------

Autres ensembles

MUE 1261	1 AH 1	Ensemble
MUE 1262	1 AH 1	Ensemble
MUE 1263	1 AH 1	Ensemble
MUE 1264	1 AH 1	Ensemble

Segment 05

Bloc 05 A	option		minimum 3 cr., maximum 9 cr.
-----------	--------	--	------------------------------

Langues

ALL 1951	6 A 2 j	Allemand élémentaire
ALL 1952	3 AHE1 js	Allemand intermédiaire 1
ALL 1954	3 AHE1 js	Allemand intermédiaire 2
ALL 1955	3 AHE1 s	Allemand avancé 1
ALL 1956	3 AH 1 s	Allemand avancé 2
ANG 1967	3 AHE1 js	Anglais intermédiaire 1
ANG 1968	3 AHE1 js	Anglais intermédiaire 2

ANG 1969	3	AHE1 js	Lecture de l'anglais
ANG 2051	3	AHE1 js	Anglais avancé 1
ANG 2052	3	AHE1 js	Anglais avancé 2
ESP 1951	6	A 2 j	Espagnol élémentaire
ESP 1952	3	AHE1 js	Espagnol intermédiaire
ESP 1953	3	AHE1 js	Espagnol avancé
ITL 1951	6	A 2 js	Italien élémentaire
ITL 1952	3	AHE1 js	Italien intermédiaire
ITL 1953	3	AH 1 s	Italien avancé

Segment 70 Propre à l'orientation composition instrumentale

<i>Bloc 70 A</i>	<i>obligatoire</i>		12 cr.
MTE 1110	3	A 1	Contrepoint 1
MTE 1111	3	H 1	Contrepoint 2
MTE 1211	3	A 1	Analyse musicale 1
MTE 1212	3	H 1	Analyse musicale 2

<i>Bloc 70 B</i>	<i>option</i>	<i>minimum 12 cr., maximum 18 cr.</i>
------------------	---------------	---------------------------------------

Théorie et écriture

IFT 1810	3	AHE1 js	Initiation à la programmation
MTE 1303	2	A 1	Harmonie jazz 1
MTE 1304	2	H 1	Harmonie jazz 2
MTE 1503	3	AH 1	Atelier de composition électro. 1
MTE 1504	3	AH 1	Atelier de composition électro. 2
MTE 2008	3	A 1	Harmonie 3
MTE 2009	3	H 1	Harmonie 4
MTE 2110	3	A 1	Contrepoint 3
MTE 2111	3	H 1	Contrepoint 4
MTE 2114	3	A 1	Orchestration 1
MTE 2115	3	H 1	Orchestration 2
MTE 2305	2	A 1	Arrangement 1
MTE 2306	2	H 1	Arrangement 2
MTE 3114	3	AH 1	Orchestration 3
MUS 1251	1	AH 1	Sujets spéciaux en musique 1
MUS 1252	2	AH 1	Sujets spéciaux en musique 2
MUS 1253	3	AH 1	Sujets spéciaux en musique 3
MUS 1261	1	AH 1	Sujets spéciaux en musique 4
MUS 1262	2	AH 1	Sujets spéciaux en musique 5
MUS 1263	3	AH 1	Sujets spéciaux en musique 6
MUS 1311	3	AH 1	Théorie électroacoustique 1
MUS 1312	3	AH 1	Théorie électroacoustique 2
MUS 2208	3	A 1	Solfège-dictée et lecture vocale 3
MUS 2209	3	H 1	Solfège-dictée et lecture vocale 4
MUS 2311	3	AH 1	Méthodes électroacoustiques 1
MUS 2312	3	AH 1	Méthodes électroacoustiques 2

Segment 71 Propre à l'orientation composition mixte

<i>Bloc 71 A</i>	<i>obligatoire</i>		6 cr.
MTE 1503	3	AH 1	Atelier de composition électro. 1
MTE 1504	3	AH 1	Atelier de composition électro. 2

<i>Bloc 71 B</i>	<i>option</i>	<i>minimum 18 cr., maximum 24 cr.</i>
------------------	---------------	---------------------------------------

Théorie et écriture

IFT 1160	3	AHE1 js	Programmation avec le langage C
IFT 1166	3	HE 1 j	Programmation orientée objet en C
IFT 1810	3	AHE1 js	Initiation à la programmation
MTE 1110	3	A 1	Contrepoint 1
MTE 1111	3	H 1	Contrepoint 2
MTE 1211	3	A 1	Analyse musicale 1
MTE 1212	3	H 1	Analyse musicale 2
MTE 2008	3	A 1	Harmonie 3
MTE 2009	3	H 1	Harmonie 4
MTE 2114	3	A 1	Orchestration 1
MTE 2115	3	H 1	Orchestration 2
MUS 1208	2	A 1	Perception auditive 1
MUS 1209	2	H 1	Perception auditive 2
MUS 1251	1	AH 1	Sujets spéciaux en musique 1
MUS 1252	2	AH 1	Sujets spéciaux en musique 2
MUS 1253	3	AH 1	Sujets spéciaux en musique 3
MUS 1261	1	AH 1	Sujets spéciaux en musique 4
MUS 1262	2	AH 1	Sujets spéciaux en musique 5
MUS 1263	3	AH 1	Sujets spéciaux en musique 6

MUS 1311	3	AH 1	Théorie électroacoustique 1
MUS 1312	3	AH 1	Théorie électroacoustique 2
MUS 1313	3	AH 1	Théorie électroacoustique 3
MUS 2208	3	A 1	Solfège-dictée et lecture vocale 3
MUS 2209	3	H 1	Solfège-dictée et lecture vocale 4
MUS 2311	3	AH 1	Méthodes électroacoustiques 1
MUS 2312	3	AH 1	Méthodes électroacoustiques 2
MUS 2313	3	AH 1	Méthodes électroacoustiques 3

Programme 1-610-1-2

Version 00

B. en musique composition électroacoustique

Ce programme totalise 43 crédits obligatoires, 43 à option et 4 au choix.

Préalables musicaux :

- 1) Connaissance de la théorie de la musique.
- 2) Connaissance du solfège-dictée correspondant à une audition interne et à une perception de textes musicaux simples.
- 3) Le candidat aura à faire preuve de ses qualités musicales au cours d'une audition instrumentale.
- 4) Les aptitudes musicales générales du candidat et plus particulièrement ses dons créateurs seront pris en considération. Cette évaluation se fera à partir de l'examen de compositions soumises par le candidat avant son entrevue d'admission. L'admission de l'étudiant est conditionnelle à son acceptation dans une des classes de composition.

Des exemples de tests d'admission sont disponibles sur demande.

Segment 70

<i>Bloc 70 A</i>	<i>obligatoire</i>		43 cr.
MCT 1401	3	AH 1	Composition 1
MCT 1402	3	AH 1	Composition 2
MCT 1403	3	AH 1	Composition 3
MCT 1404	3	AH 1	Composition 4
MIN 1752	3	AH 1	Littérature de la musique électro.
MTE 1503	3	AH 1	Atelier de composition électro. 1
MTE 1504	3	AH 1	Atelier de composition électro. 2
MUS 1208	2	A 1	Perception auditive 1
MUS 1209	2	H 1	Perception auditive 2
MUS 1311	3	AH 1	Théorie électroacoustique 1
MUS 1312	3	AH 1	Théorie électroacoustique 2
MUS 1313	3	AH 1	Théorie électroacoustique 3
MUS 2311	3	AH 1	Méthodes électroacoustiques 1
MUS 2312	3	AH 1	Méthodes électroacoustiques 2
MUS 2313	3	AH 1	Méthodes électroacoustiques 3

<i>Bloc 70 B</i>	<i>option</i>	<i>minimum 6 cr., maximum 12 cr.</i>
------------------	---------------	--------------------------------------

Théorie et écriture

MTE 1008	3	AH 1	Harmonie 1
MTE 1009	3	AH 1	Harmonie 2
MTE 1110	3	A 1	Contrepoint 1
MTE 1111	3	H 1	Contrepoint 2
MTE 1205	3	A 1	Analyse d'œuvres du XXe siècle 1
MTE 1206	3	H 1	Analyse d'œuvres du XXe siècle 2
MTE 1211	3	A 1	Analyse musicale 1
MTE 1212	3	H 1	Analyse musicale 2
MTE 1403	3	AH 1	Techniques modernes de composition 1
MTE 1404	3	AH 1	Techniques modernes de composition 2
MTE 2008	3	A 1	Harmonie 3
MTE 2009	3	H 1	Harmonie 4
MTE 2114	3	A 1	Orchestration 1
MTE 2115	3	H 1	Orchestration 2

Bloc 70 C option minimum 3 cr., maximum 9 cr.

Histoire et littérature

MIN 1714	3 AH 1	Littérature de la guitare
MIN 1729	3 A 1	Littérature de l'orgue 1
MIN 1730	3 H 1	Littérature de l'orgue 2
MIN 1741	3 AH 1	Littérature du clavecin
MIN 1743	3 AH 1	Littérature du piano 1
MIN 1744	3 H 1	Littérature du piano 2
MIN 1748	3 AH 1	Littérature du chant 1
MIN 1749	3 AH 1	Littérature du chant 2
MIN 1753	3 A 1	Littérature d'instruments d'orchestre 1
MIN 1754	3 H 1	Littérature d'instruments d'orchestre 2
MUL 1101	3 AH 1	Histoire générale de la musique 1
MUL 1102	3 AH 1	Histoire générale de la musique 2
MUL 1103	3 AH 1	Histoire de la musique 1
MUL 1104	3 AH 1	Histoire de la musique 2
MUL 1105	3 AH 1	Histoire de la musique 3
MUL 1106	3 AH 1	Histoire de la musique 4
MUL 1107	3 AH 1	Histoire de la musique 5
MUL 1108	3 AH 1	Histoire de la musique 6
MUL 1135	3 AH 1	Cultures musicales du monde
MUL 1245	3 AH 1	Esthétique musicale
MUL 2112	3 AH 1	Histoire de la musique au Canada
MUL 2115	3 AH 1	Histoire et analyse du jazz 1
MUL 2116	3 AH 1	Histoire et analyse du jazz 2
MUL 3301	3 A 1	Panorama des musiques du monde 1
MUL 3302	3 H 1	Panorama des musiques du monde 2
MUS 1221	3 AH 1	Musique et musiciens actuels

Bloc 70 D option minimum 3 cr., maximum 9 cr.

Outils

EDP 1900D	3 AHE1	Méthode de travail intellectuel
FRA 1030	3 AH 1 j	Grammaire du français 1
FRA 1959G	3 AHE1 js	Atelier de français écrit
MUS 1119	3 AH 1	Applications musicales de l'informatique
MUS 1133	3 AH 1	Gestion de carrière

Bloc 70 E option minimum 3 cr., maximum 9 cr.

Instrument

MUI 1132A	2 AH 1	Chant 1
MUI 1132B	2 AH 1	Chant 2
MUI 1162A	2 AH 1	Connaissance du clavier 1
MUI 1162B	2 AH 1	Connaissance du clavier 2
MUI 1323A	3 AH 1	Instrument 1
MUI 1323B	3 AH 1	Instrument 2
MUI 2132A	2 AH 1	Chant 3
MUI 2132B	2 AH 1	Chant 4
MUI 2162A	2 AH 1	Connaissance du clavier 3
MUI 2162B	2 AH 1	Connaissance du clavier 4
MUI 2323A	3 AH 1	Instrument 3

Bloc 70 F option minimum 4 cr., maximum 10 cr.

Grands ensembles

MUE 1281	1 AH 1	Chorale
MUE 1282	1 AH 1	Chorale
MUE 1283	1 AH 1	Chorale
MUE 1284	1 AH 1	Chorale
MUE 1285	1 AH 1	Chorale
MUE 1286	1 AH 1	Chorale
MUE 1341	1 AH 1	Gamelan
MUE 1342	1 AH 1	Gamelan
MUE 1343	1 AH 1	Gamelan
MUE 1344	1 AH 1	Gamelan
MUE 1345	1 AH 1	Gamelan
MUE 1346	1 AH 1	Gamelan
MUE 1361	1 AH 1	Chorale jazz
MUE 1362	1 AH 1	Chorale jazz
MUE 1363	1 AH 1	Chorale jazz
MUE 1364	1 AH 1	Chorale jazz
MUE 1365	1 AH 1	Chorale jazz
MUE 1366	1 AH 1	Chorale jazz
MUE 1431	2 AH 1	Harmonie de concert
MUE 1432	2 AH 1	Harmonie de concert
MUE 1433	2 AH 1	Harmonie de concert

MUE 1434	2 AH 1	Harmonie de concert
MUE 1435	2 AH 1	Harmonie de concert
MUE 1441	2 AH 1	Orchestre
MUE 1442	2 AH 1	Orchestre
MUE 1443	2 AH 1	Orchestre
MUE 1444	2 AH 1	Orchestre
MUE 1445	2 AH 1	Orchestre

Bloc 70 G option minimum 0 cr., maximum 4 cr.

Autres ensembles

MUE 1261	1 AH 1	Ensemble
MUE 1262	1 AH 1	Ensemble
MUE 1263	1 AH 1	Ensemble
MUE 1264	1 AH 1	Ensemble

Bloc 70 H option minimum 9 cr., maximum 21 cr.

Média et programmation

CIN 1035	3 A 1 j	Le cinéma et les autres arts
CIN 1055	3 H 1 j	Cinéma d'animation
CIN 2055	3 H 1 j	Cinéma expérimental
IFT 1160	3 AHE1 js	Programmation avec le langage C
IFT 1166	3 HE 1 j	Programmation orientée objet en C
IFT 1810	3 AHE1 js	Initiation à la programmation
IFT 1820	3 A 1 s	Structure des ordinateurs
MUS 1251	1 AH 1	Sujets spéciaux en musique 1
MUS 1252	2 AH 1	Sujets spéciaux en musique 2
MUS 1253	3 AH 1	Sujets spéciaux en musique 3
MUS 1261	1 AH 1	Sujets spéciaux en musique 4
MUS 1262	2 AH 1	Sujets spéciaux en musique 5
MUS 1263	3 AH 1	Sujets spéciaux en musique 6
MUS 1264	3 AH 1	Sujets spéciaux en musique 7
MUS 2314	3 AH 1	Musique et médiatique

Bloc 70 I option minimum 3 cr., maximum 9 cr.

Langues

ALL 1951	6 A 2 j	Allemand élémentaire
ALL 1952	3 AHE1 js	Allemand intermédiaire 1
ALL 1954	3 AHE1 js	Allemand intermédiaire 2
ALL 1955	3 AHE1 s	Allemand avancé 1
ALL 1956	3 AH 1 s	Allemand avancé 2
ANG 1967	3 AHE1 js	Anglais intermédiaire 1
ANG 1968	3 AHE1 js	Anglais intermédiaire 2
ANG 1969	3 AHE1 js	Lecture de l'anglais
ANG 2051	3 AHE1 js	Anglais avancé 1
ANG 2052	3 AHE1 js	Anglais avancé 2
ESP 1951	6 A 2 j	Espagnol élémentaire
ESP 1952	3 AHE1 js	Espagnol intermédiaire
ESP 1953	3 AHE1 js	Espagnol avancé
ITL 1951	6 A 2 js	Italien élémentaire
ITL 1952	3 AHE1 js	Italien intermédiaire
ITL 1953	3 AH 1 s	Italien avancé

Programme 1-615-1-1

Version 04

B. en musique musicologie

Ce programme totalise 39 crédits obligatoires, 43 à option et 9 au choix.

Préalables musicaux :

- 1) Connaissance de la théorie de la musique.
- 2) Connaissance du solfège-dictée de type classique correspondant à une audition interne et à une perception de textes musicaux simples.
- 3) Le candidat aura à faire preuve de ses qualités musicales au cours d'une audition instrumentale.
- 4) Les aptitudes musicologiques du candidat seront également évaluées au moyen d'une entrevue et d'une rédaction sur un sujet imposé. Des exemples de tests d'admission sont disponibles sur demande.

Segment 70**Bloc 70 A** *obligatoire*

MTE 1211	3 A 1	Analyse musicale 1
MTE 1212	3 H 1	Analyse musicale 2
MUL 1103	3 AH 1	Histoire de la musique 1
MUL 1104	3 AH 1	Histoire de la musique 2
MUL 1105	3 AH 1	Histoire de la musique 3
MUL 1106	3 AH 1	Histoire de la musique 4
MUL 1107	3 AH 1	Histoire de la musique 5
MUL 1108	3 AH 1	Histoire de la musique 6
MUL 1134	3 AH 1	Introduction à la musicologie
MUL 1136	3 AH 1	Intro. à la recherche musicologique
MUL 1245	3 AH 1	Esthétique musicale
MUL 3314	3 AH 1	Introduction à l'ethnomusicologie
MUS 1253	3 AH 1	Sujets spéciaux en musique 3

39 cr.

MUE 1345	1 AH 1	Gamelan
MUE 1346	1 AH 1	Gamelan
MUE 1361	1 AH 1	Chorale jazz
MUE 1362	1 AH 1	Chorale jazz
MUE 1363	1 AH 1	Chorale jazz
MUE 1364	1 AH 1	Chorale jazz
MUE 1365	1 AH 1	Chorale jazz
MUE 1366	1 AH 1	Chorale jazz
MUE 1431	2 AH 1	Harmonie de concert
MUE 1432	2 AH 1	Harmonie de concert
MUE 1433	2 AH 1	Harmonie de concert
MUE 1434	2 AH 1	Harmonie de concert
MUE 1441	2 AH 1	Orchestre
MUE 1442	2 AH 1	Orchestre
MUE 1443	2 AH 1	Orchestre
MUE 1444	2 AH 1	Orchestre

Bloc 70 B *option**minimum 12 cr., maximum 15 cr.***Histoire et analyse**

MIN 1752	3 AH 1	Littérature de la musique électro.
MTE 1205	3 A 1	Analyse d'oeuvres du XXe siècle 1
MTE 1206	3 H 1	Analyse d'oeuvres du XXe siècle 2
MUL 1135	3 AH 1	Cultures musicales du monde
MUL 2112	3 AH 1	Histoire de la musique au Canada
MUL 2115	3 AH 1	Histoire et analyse du jazz 1
MUL 2116	3 AH 1	Histoire et analyse du jazz 2
MUS 1221	3 AH 1	Musique et musiciens actuels

Bloc 70 C *option**minimum 3 cr., maximum 6 cr.***Outils**

EDP 1900D	3 AHE1	Méthode de travail intellectuel
FRA 1030	3 AH 1 j	Grammaire du français 1
FRA 1959G	3 AHE1 js	Atelier de français écrit
MUS 1119	3 AH 1	Applications musicales de l'informatique
MUS 1133	3 AH 1	Gestion de carrière

Bloc 70 D *option**minimum 6 cr., maximum 10 cr.***Écriture et audition**

MTE 1008	3 AH 1	Harmonie 1
MTE 1009	3 AH 1	Harmonie 2
MTE 1204	6 A 2	Analyse du discours harmonique tonal
MUS 1204	2 A 1	Solfège et dictée 1
MUS 1205	2 H 1	Solfège et dictée 2

Bloc 70 E *option**minimum 8 cr., maximum 12 cr.***Instrument**

MUI 1132A	2 AH 1	Chant 1
MUI 1132B	2 AH 1	Chant 2
MUI 1162A	2 AH 1	Connaissance du clavier 1
MUI 1162B	2 AH 1	Connaissance du clavier 2
MUI 1323A	3 AH 1	Instrument 1
MUI 1323B	3 AH 1	Instrument 2
MUI 2132A	2 AH 1	Chant 3
MUI 2132B	2 AH 1	Chant 4
MUI 2162A	2 AH 1	Connaissance du clavier 3
MUI 2162B	2 AH 1	Connaissance du clavier 4
MUI 2323A	3 AH 1	Instrument 3
MUI 2323B	3 AH 1	Instrument 4
MUI 3132A	2 AH 1	Chant 5
MUI 3132B	2 AH 1	Chant 6

Bloc 70 F *option**minimum 4 cr., maximum 8 cr.***Grands ensembles**

MUE 1281	1 AH 1	Chorale
MUE 1282	1 AH 1	Chorale
MUE 1283	1 AH 1	Chorale
MUE 1284	1 AH 1	Chorale
MUE 1285	1 AH 1	Chorale
MUE 1286	1 AH 1	Chorale
MUE 1341	1 AH 1	Gamelan
MUE 1342	1 AH 1	Gamelan
MUE 1343	1 AH 1	Gamelan
MUE 1344	1 AH 1	Gamelan

Bloc 70 G *option**minimum 6 cr., maximum 9 cr.***Langues**

ALL 1951	6 A 2 j	Allemand élémentaire
ALL 1952	3 AHE1 js	Allemand intermédiaire 1
ALL 1954	3 AHE1 js	Allemand intermédiaire 2
ALL 1955	3 AHE1 s	Allemand avancé 1
ALL 1956	3 AH 1 s	Allemand avancé 2
ANG 1967	3 AHE1 js	Anglais intermédiaire 1
ANG 1968	3 AHE1 js	Anglais intermédiaire 2
ANG 1969	3 AHE1 js	Lecture de l'anglais
ANG 2051	3 AHE1 js	Anglais avancé 1
ANG 2052	3 AHE1 js	Anglais avancé 2
ESP 1951	6 A 2 j	Espagnol élémentaire
ESP 1952	3 AHE1 js	Espagnol intermédiaire
ESP 1953	3 AHE1 js	Espagnol avancé
ITL 1951	6 A 2 js	Italien élémentaire
ITL 1952	3 AHE1 js	Italien intermédiaire
ITL 1953	3 AH 1 s	Italien avancé

Programme 1-620-1-0

Version 08

B. en musique techniques d'écriture

Ce programme totalise 43 crédits obligatoires, 42 à option et 5 au choix.

Préalables musicaux :

- 1) Connaissance de la théorie de la musique.
- 2) Connaissance du solfège-dictée de type classique correspondant à une audition interne et à une perception de textes musicaux simples.
- 3) Le candidat aura à faire preuve de ses qualités musicales au cours d'une audition instrumentale.
- 4) Les aptitudes musicales générales du candidat et plus particulièrement dans le domaine de l'écriture seront évaluées à partir de l'examen de travaux d'écriture qu'il devra apporter au moment de l'entrevue avec son responsable de programme.

Des exemples de tests d'admission sont disponibles sur demande.

Segment 70**Bloc 70 A** *obligatoire*

43 cr.

MTE 1008	3 AH 1	Harmonie 1
MTE 1009	3 AH 1	Harmonie 2
MTE 1110	3 A 1	Contrepoint 1
MTE 1111	3 H 1	Contrepoint 2
MTE 1211	3 A 1	Analyse musicale 1
MTE 1212	3 H 1	Analyse musicale 2
MTE 2008	3 A 1	Harmonie 3
MTE 2009	3 H 1	Harmonie 4
MTE 2110	3 A 1	Contrepoint 3
MTE 2111	3 H 1	Contrepoint 4
MTE 2114	3 A 1	Orchestration 1
MTE 2115	3 H 1	Orchestration 2

MTE 3114	3 AH 1	Orchestration 3
MUS 1204	2 A 1	Solfège et dictée 1
MUS 1205	2 H 1	Solfège et dictée 2

Bloc 70 B option minimum 6 cr., maximum 6 cr.

Formation auditive

MTE 1204	6 A 2	Analyse du discours harmonique tonal
MUS 2208	3 A 1	Solfège-dictée et lecture vocale 3
MUS 2209	3 H 1	Solfège-dictée et lecture vocale 4

Bloc 70 C option minimum 6 cr., maximum 12 cr.

Composition

MCT 1401	3 AH 1	Composition 1
MCT 1402	3 AH 1	Composition 2
MTE 1403	3 AH 1	Techniques modernes de composition 1
MTE 1404	3 AH 1	Techniques modernes de composition 2

Bloc 70 D option minimum 0 cr., maximum 6 cr.

Écriture et analyse

MTE 1205	3 A 1	Analyse d'oeuvres du XXe siècle 1
MTE 1206	3 H 1	Analyse d'oeuvres du XXe siècle 2
MTE 1303	2 A 1	Harmonie jazz 1
MTE 1304	2 H 1	Harmonie jazz 2
MTE 2305	2 A 1	Arrangement 1
MTE 2306	2 H 1	Arrangement 2

Bloc 70 E option minimum 3 cr., maximum 9 cr.

Outils

EDP 1900D	3 AHE1	Méthode de travail intellectuel
FRA 1030	3 AH 1	Grammaire du français 1
FRA 1959G	3 AHE1 js	Atelier de français écrit
MUS 1119	3 AH 1	Applications musicales de l'informatique
MUS 1133	3 AH 1	Gestion de carrière

Bloc 70 F option minimum 8 cr., maximum 12 cr.

Instrument

MUI 1132A	2 AH 1	Chant 1
MUI 1132B	2 AH 1	Chant 2
MUI 1162A	2 AH 1	Connaissance du clavier 1
MUI 1162B	2 AH 1	Connaissance du clavier 2
MUI 1323A	3 AH 1	Instrument 1
MUI 1323B	3 AH 1	Instrument 2
MUI 2132A	2 AH 1	Chant 3
MUI 2132B	2 AH 1	Chant 4
MUI 2162A	2 AH 1	Connaissance du clavier 3
MUI 2162B	2 AH 1	Connaissance du clavier 4
MUI 2323A	3 AH 1	Instrument 3
MUI 2323B	3 AH 1	Instrument 4
MUI 3132A	2 AH 1	Chant 5
MUI 3132B	2 AH 1	Chant 6

Bloc 70 G option minimum 4 cr., maximum 10 cr.

Grands ensembles

MUE 1281	1 AH 1	Chorale
MUE 1282	1 AH 1	Chorale
MUE 1283	1 AH 1	Chorale
MUE 1284	1 AH 1	Chorale
MUE 1285	1 AH 1	Chorale
MUE 1286	1 AH 1	Chorale
MUE 1361	1 AH 1	Chorale jazz
MUE 1362	1 AH 1	Chorale jazz
MUE 1363	1 AH 1	Chorale jazz
MUE 1364	1 AH 1	Chorale jazz
MUE 1365	1 AH 1	Chorale jazz
MUE 1366	1 AH 1	Chorale jazz
MUE 1431	2 AH 1	Harmonie de concert
MUE 1432	2 AH 1	Harmonie de concert
MUE 1433	2 AH 1	Harmonie de concert
MUE 1434	2 AH 1	Harmonie de concert
MUE 1435	2 AH 1	Harmonie de concert
MUE 1441	2 AH 1	Orchestre
MUE 1442	2 AH 1	Orchestre
MUE 1443	2 AH 1	Orchestre

MUE 1444	2 AH 1	Orchestre
MUE 1445	2 AH 1	Orchestre

Bloc 70 H option minimum 0 cr., maximum 4 cr.

Autres ensembles

MUE 1261	1 AH 1	Ensemble
MUE 1262	1 AH 1	Ensemble
MUE 1263	1 AH 1	Ensemble
MUE 1264	1 AH 1	Ensemble

Bloc 70 I option minimum 6 cr., maximum 12 cr.

Histoire

MUL 1101	3 AH 1	Histoire générale de la musique 1
MUL 1102	3 AH 1	Histoire générale de la musique 2
MUL 1103	3 AH 1	Histoire de la musique 1
MUL 1104	3 AH 1	Histoire de la musique 2
MUL 1105	3 AH 1	Histoire de la musique 3
MUL 1106	3 AH 1	Histoire de la musique 4
MUL 1107	3 AH 1	Histoire de la musique 5
MUL 1108	3 AH 1	Histoire de la musique 6
MUL 2112	3 AH 1	Histoire de la musique au Canada
MUL 2115	3 AH 1	Histoire et analyse du jazz 1
MUL 2116	3 AH 1	Histoire et analyse du jazz 2

Bloc 70 J option minimum 0 cr., maximum 6 cr.

Littérature

MIN 1714	3 AH 1	Littérature de la guitare
MIN 1729	3 A 1	Littérature de l'orgue 1
MIN 1730	3 H 1	Littérature de l'orgue 2
MIN 1741	3 AH 1	Littérature du clavecin
MIN 1743	3 AH 1	Littérature du piano 1
MIN 1744	3 H 1	Littérature du piano 2
MIN 1748	3 AH 1	Littérature du chant 1
MIN 1749	3 AH 1	Littérature du chant 2
MIN 1752	3 AH 1	Littérature de la musique électro.
MIN 1753	3 A 1	Littérature d'instruments d'orchestre 1
MIN 1754	3 H 1	Littérature d'instruments d'orchestre 2
MUS 1221	3 AH 1	Musique et musiciens actuels

Bloc 70 K option minimum 3 cr., maximum 9 cr.

Langues

ALL 1951	6 A 2 j	Allemand élémentaire
ALL 1952	3 AHE1 js	Allemand intermédiaire 1
ALL 1954	3 AHE1 js	Allemand intermédiaire 2
ALL 1955	3 AHE1 s	Allemand avancé 1
ALL 1956	3 AH 1 s	Allemand avancé 2
ANG 1967	3 AHE1 js	Anglais intermédiaire 1
ANG 1968	3 AHE1 js	Anglais intermédiaire 2
ANG 1969	3 AHE1 js	Lecture de l'anglais
ANG 2051	3 AHE1 js	Anglais avancé 1
ANG 2052	3 AHE1 js	Anglais avancé 2
ESP 1951	6 A 2 j	Espagnol élémentaire
ESP 1952	3 AHE1 js	Espagnol intermédiaire
ESP 1953	3 AHE1 js	Espagnol avancé
ITL 1951	6 A 2 js	Italien élémentaire
ITL 1952	3 AHE1 js	Italien intermédiaire
ITL 1953	3 AH 1 s	Italien avancé

Optométrie

Optométrie

Descriptif de la profession

L'optométriste est le professionnel de la santé en première ligne des soins oculaires et visuels. Il effectue l'examen des yeux et procède à l'évaluation de la fonction visuelle pour détecter les problèmes de santé oculaire et diagnostiquer les déficiences de la vision. Il prescrit et fournit les traitements correctifs qu'il s'agit de lunettes, de lentilles cornéennes ou de programme de rééducation orthoptique et ce, quelle que soit la clientèle qui le consulte (jeunes enfants, personnes âgées, personnes présentant une déficience visuelle sévère ou un multi handicap). L'optométriste, par ses conseils de prévention, contribue à l'hygiène visuelle et au maintien de la santé oculaire.

Durée normale du programme : 5 ans incluant l'année préparatoire.

Doctorat en optométrie 1-655-4-0

Information sur le programme :

Micheline Cohen

343-6325

Information sur l'admission :

343-7076

Introduction

Tous les candidats doivent avoir réussi les cours de la structure d'accueil en optométrie telle que définie par le Comité de liaison de l'enseignement supérieur (CLES). Mais, au-delà de cette structure d'accueil, l'orientation des études des candidats en sciences exactes ou humaines n'affecte pas la probabilité d'être admis en optométrie. Depuis l'automne 1999, une année préparatoire s'ajoute au programme qui mène au doctorat en optométrie dont la durée est de quatre ans. Toutefois, des universitaires ayant complété un premier grade universitaire dont le programme d'études est jugé globalement équivalent à l'année préparatoire (voir liste partielle des programmes équivalents dans les remarques), pourront être admis en première année s'ils ont complété les cours suivants offerts en année préparatoire : OPH 2992 – Anatomie et histologie de l'œil, OPM 1007 – Optique géométrique et physique et OPM 1008 – Introduction à la profession. Tous les candidats font une demande au programme de doctorat en optométrie (1-655-4-0).

Selon l'ordre d'excellence des dossiers et le nombre de places disponibles, le Comité d'admission décidera si une candidature sera considérée pour l'année préparatoire ou pour la première année de doctorat en optométrie.

Les étudiants qui réussissent l'année préparatoire sont admis en première année du programme.

1 Conditions d'admissibilité

1.1 Être citoyen canadien ou résident permanent.

1.2 Détenir le diplôme d'études collégiales (DEC) intégré en sciences, lettres et arts ;

ou

détenir le diplôme d'études collégiales (DEC) en sciences de la nature et avoir réussi les cours du bloc 5.01 (voir section 4) ou l'équivalent ;

ou

détenir tout autre diplôme d'études collégiales (DEC) ou faire la preuve d'une formation scolaire équivalente et avoir réussi tous les cours du bloc 10.11 (voir section 4) ou l'équivalent.

2 Catégories de candidats

2.1 Collégien : toute personne qui détient un DEC ou qui est en voie de l'obtenir.

2.2 Universitaire : toute personne qui a suivi au moins douze (12) crédits de cours d'un programme universitaire à la date limite fixée pour le dépôt de la demande d'admission.

2.3 Étranger : toute personne qui n'a ni la citoyenneté canadienne ni le statut de résident permanent.

2.4 Francophone hors-Québec : toute personne francophone résidente d'une province qui a conclu une entente avec le gouvernement du Québec concernant l'accès aux programmes de sciences de la santé.

2.5 Opticiens : tout candidat détenant un diplôme d'opticien et un droit de pratique comme opticien au Québec qui a réussi tous les cours du bloc 10.11 (voir section 4) ou l'équivalent, ou qui a réussi la première année du programme transition offert par la Faculté des arts et des sciences.

2.6 Diplômé dans une discipline connexe au Canada ou à l'extérieur du Canada : toute personne détentrice d'un baccalauréat ou d'un grade supérieur dont la formation académique est étroitement reliée au système visuel ou à l'optique.

2.7 En cours de formation dans la discipline : toute personne poursuivant une formation dans d'autres collèges d'optométrie dont le programme est similaire à celui des écoles d'optométrie nord-américaines.

2.8 Diplômé dans la discipline à l'extérieur du Canada : tout candidat détenteur d'un diplôme universitaire dans la discipline obtenu à l'extérieur du Canada.

3 Capacité d'accueil

3.1 La capacité d'accueil pour l'année préparatoire est limitée. Elle est répartie au prorata des demandes d'admission entre les différentes catégories, sous réserve de la qualité des dossiers.

3.2 Un nombre déterminé de places est réservé aux candidats francophones hors-Québec, opticiens, diplômés dans une discipline connexe, en cours de formation dans la discipline et aux diplômés dans la discipline à l'extérieur du Canada. Le nombre de places peut varier en fonction du nombre et de la qualité des demandes d'admission. Le total de ces places est égal ou inférieur à 14.

3.3 Le reste de la capacité d'accueil est réparti au prorata des demandes entre les collégiens et les universitaires sous réserve de la qualité des dossiers.

3.4 La capacité d'accueil en première année est limitée. L'École détermine le nombre de places, le niveau d'excellence du dossier scolaire pour y accéder et l'équivalence de formation préalable.

4 Critères de sélection

4.1 Pour les collégiens, les universitaires, les candidats du Nouveau-Brunswick et de l'Ontario.

L'excellence du dossier scolaire constitue le seul critère de sélection.

Dans l'évaluation du dossier scolaire, l'importance relative du dossier universitaire par rapport à celui du collège est égale au nombre de crédits de cours universitaires multiplié par 2 %.

4.2 Pour les autres catégories

Les dossiers sont étudiés par l'École d'optométrie et le Registrar.

5 Remarques

5.1 Toute personne dont les deux dernières sessions d'études n'ont pas été faites en français doit subir un test de connaissance du fran-

çais et obtenir un résultat égal ou supérieur à 70 % avant de pouvoir s'inscrire à ce programme.

5.2 Tout nouvel étudiant doit réussir le test de français imposé par l'Université ou, s'il échoue au test, réussir les cours de français prescrits par l'Université pour obtenir son diplôme. Les étudiants qui auront réussi l'Épreuve uniforme de français, langue d'enseignement et littérature ou le Test de français du MEQ seront exemptés du test imposé par l'Université.

5.3 Toutes les conditions d'admission doivent être satisfaites au plus tard le 15 septembre.

5.4 Trimestre d'admission : automne seulement.

5.5 Ce programme doit être suivi à plein temps.

5.6 Un étudiant admis doit prévoir environ 6 000 \$ après l'année préparatoire pour l'achat d'instruments obligatoires durant le reste de son programme de formation.

5.7 Le candidat diplômé dans la discipline à l'extérieur du Canada n'est pas requis d'être citoyen canadien ou résident permanent.

5.8 À titre d'exemple, les programmes de premier cycle de l'Université de Montréal énumérés ci-dessous sont jugés globalement équivalents à l'année préparatoire pour autant que l'étudiant ait aussi complété les cours OPH 2992, OPM 1007 et OPM 1008 offerts en année préparatoire :

- baccalauréat en audiologie
- baccalauréat en biochimie
- baccalauréat en ergothérapie
- baccalauréat en nutrition
- baccalauréat en orthophonie
- baccalauréat en pharmacie
- baccalauréat en physiothérapie
- baccalauréat en sciences biologiques
- baccalauréat en sciences infirmières
- doctorat en médecine dentaire

D'autres programmes pourraient être jugés équivalents après étude du dossier.

Statistiques d'admission (automne 1999)

	Collégiens	Autres
Demandes	187	149
Refus	57	71
Offres d'admission	56	28
Capacité d'accueil	18	22

Cote de rendement collégial (CRC) du dernier collégien admis : 33.218

Programme 1-655-4-0 Version 00

Année préparatoire au programme (O.D.)

L'année préparatoire au programme de doctorat en optométrie comprend 34 crédits obligatoires et 3 crédits au choix. Cette année correspond au bloc 70A

Segment 70

Bloc 70 A	obligatoire		34 cr.
BCM 1970	2 AHE1	Biochimie 1	
BIO 1203	3 AH 1 js	Introduction à la génétique	
DRT 1810S	3 H 1	Droit pour professionnels de la santé	
MCB 1097	2 H 1	Microbiologie et immunologie générales	
OPH 2992	3 H 1	Anatomie oculaire	
OPM 1007	1 AH 1	Introduction à la profession	
OPM 1008	4 AH 1	Optique géométrique et physique	
PBC 1040	2 A 1	Anatomie macroscopique humaine	

PBC 1060	3 AHE1	Embryologie et histologie humaine
PHI 1968	3 AH 1 j	Notions fondamentales d'éthique
PSL 1982	2 A 1	Les bases du système nerveux
PSL 1993	3 H 1 js	Physiologie générale
STT 1979	3 H 1 j	Statistique : concepts et applications

Programme 1-655-1-1

Version 18

Doctorat en optométrie (O.D.)

Ce programme comporte 190 crédits dont 184 obligatoires et 6 au choix.

Segment 01

Bloc 01 A	obligatoire		33 cr.
MCB 1180	3 A 1 j	Microbiologie et immunologie oculaires	
OPM 1105	4 A 1	Optométrie 1.1	
OPM 1106	2 A 2	Optométrie 1.2	
OPM 1107	2 H 1	Optométrie 1.3	
OPM 1201	3 H 1	Optique ophtalmique 1.1	
OPM 1501	3 H 1 j	Santé oculaire 1.1	
PBC 1010	2 AHE1	Pathologie générale en optométrie	
PHM 2952	2 H 1 j	Pharmacologie générale	
SCV 1101	3 A 1 j	Sciences de la vision 1.1	
SCV 1102	3 A 1	Sciences de la vision 1.2	
SCV 1103	3 H 1 j	Sciences de la vision 1.3	
SCV 1104	3 H 1 j	Sciences de la vision 1.4	

Segment 02

Bloc 02 A	obligatoire		38 cr.
OPM 2109	2 A 1 j	Optométrie 2.1	
OPM 2110	2 A 2	Optométrie 2.2	
OPM 2111	2 H 1 j	Optométrie 2.3	
OPM 2202	4 A 2	Optique ophtalmique 2.1	
OPM 2302	3 H 1 j	Lentilles cornéennes 2.1	
OPM 2403	3 H 1 j	Adaptations sensorielles aux strabismes	
OPM 2405	3 H 1 j	Déséquilibres oculomoteurs	
OPM 2502	3 A 1	Santé oculaire 2.1	
OPM 2503	2 A 1 j	Pharmacologie oculaire 2.1	
OPM 2504	4 H 1 j	Santé oculaire 2.2	
OPM 2505	4 H 1 j	Pharmacologie oculaire 2.2	
SCV 2101	3 A 1	Sciences de la vision 2.1	
SCV 2102	3 A 1 j	Sciences de la vision 2.2	

Segment 03

Bloc 03 A	obligatoire		40 cr.
MSO 3001	2 A 1 j	Introduction à l'épidémiologie	
OPM 3107	3 H 1 j	Gestion/jurisprudence	
OPM 3115	2 H 1 j	Optométrie 3.2	
OPM 3116	2 H 1 j	Analyse de cas	
OPM 3117	1 H 1 j	Introduction à la recherche	
OPM 3119	2 A 1 j	Optométrie 3.1	
OPM 3205	2 A 1 j	Optique ophtalmique 3.1	
OPM 3305	5 A 2	Lentilles cornéennes 3.1	
OPM 3411	3 A 1 j	Anomalies de la vision binoculaire	
OPM 3502	2 A 1 j	Santé oculaire 3.1	
OPM 3601	4 A 1 j	Optométrie pédiatrique	
OPM 3602	2 H 1 j	Optométrie gériatrique	
OPM 3603	2 H 1 j	Ergonomie visuelle et prévention	
OPM 3604	2 H 1 j	Réadaptation et handicap visuel	
OPM 3701	3 H 1 j	Stage en clinique générale 3.1	
OPM 3817	1 H 1 j	Stage en cliniques spécialisées 3.1	
PSY 1969	2 A 1 j	Relations interpersonnelles : optométrie	

39 cr.

Pharmacie

Descriptif de la profession

La prestation de soins pharmaceutiques constitue l'essence même de la profession de pharmacien. Que le pharmacien œuvre en milieu communautaire ou en établissement de santé, dans sa pratique quotidienne, les soins pharmaceutiques correspondent aux actes suivants : a) évaluer les besoins médicamenteux d'un patient ; b) déterminer si le patient présente un ou plusieurs problèmes réels ou potentiels liés à des médicaments et c) collaborer avec le patient et avec d'autres professionnels pour concevoir, mettre en œuvre et suivre un plan pharmacothérapeutique qui permettra de résoudre les problèmes liés aux médicaments. De plus, le pharmacien doit s'assurer que le médicament soit préparé adéquatement et que le patient reçoive toutes les informations nécessaires à l'utilisation adéquate du médicament. Dans l'industrie pharmaceutique, le pharmacien participe au développement du médicament : il collabore à l'étude des effets thérapeutiques sur l'organisme, à la formulation des produits pharmaceutiques, à la mise au point des procédés de fabrication industrielle, au contrôle de la qualité, aux essais cliniques, etc. De plus, il agit comme spécialiste de l'information sur le médicament.

Durée normale du programme : 4 ans

B. Pharm. 1-675-1-0

Information sur le programme :

Jean-Yves Rousseau

343-7709

Information sur l'admission :

343-7076

1 Conditions d'admissibilité

1.1 Être citoyen canadien ou résident permanent à la date limite fixée pour le dépôt de la demande d'admission.

1.2 Détenir le diplôme d'études collégiales (DEC) intégré en sciences, lettres et arts ;

ou

détenir le diplôme d'études collégiales (DEC) en sciences de la nature et avoir réussi les cours du bloc 5.01 (voir section 4) ou l'équivalent ;

ou

détenir tout autre diplôme d'études collégiales (DEC) ou faire la preuve d'une formation scolaire équivalente et avoir réussi tous les cours du bloc 10.11 (voir section 4) ou l'équivalent ;

ou

avoir complété, à la date limite fixée pour le dépôt de la demande d'admission, un minimum de 50 crédits de cours dans un programme universitaire reconnu comme la biochimie, la biologie, la chimie ou les sciences biomédicales et avoir réussi tous les cours du bloc 10.11 (voir section 4) ou l'équivalent.

1.3 Subir, s'il y a lieu, toute entrevue d'admission exigée par la Faculté. Cette épreuve peut être éliminatoire.

2 Catégories de candidats

2.1 Collégien : toute personne qui détient un DEC ou qui est en voie de l'obtenir.

2.2 Universitaire : toute personne qui a suivi au moins douze (12) crédits de cours d'un programme universitaire reconnu, à la date limite fixée pour le dépôt de la demande d'admission.

2.3 Candidature spéciale : toute personne détenant un DEC ou l'équivalent, ayant réussi les cours du bloc 10.11 (voir section 4) ou

l'équivalent, et ayant débuté un programme de pharmacie dans une autre faculté. (Les résultats officiels pour tous les cours suivis ainsi qu'une fiche d'inscription pour le trimestre ou l'année en cours doivent accompagner la demande d'admission).

2.4 Francophone hors-Québec : toute personne francophone résidente d'une province qui a conclu une entente avec le gouvernement du Québec concernant l'accès aux programmes de sciences de la santé.

2.5 Étranger : toute personne qui n'a ni la citoyenneté canadienne ni le statut de résident permanent au Canada à la date limite fixée pour le dépôt de la demande d'admission.

3 Capacité d'accueil en première année

3.1 La capacité d'accueil pour toutes les catégories de candidats est limitée à 150 étudiants, incluant les réinscriptions, les probations et les réadmissions.

3.2 Pour les collégiens, les universitaires et les cas spéciaux : la capacité d'accueil est laissée à l'appréciation du Comité d'admission qui tient compte de la qualité des candidatures dans chaque catégorie.

3.3 Un maximum de six (6) places peuvent être attribuées, par entente intergouvernementale à des candidats francophones hors-Québec.

3.4 Un maximum de deux (2) places peuvent être attribuées à des candidats étrangers citoyens de pays en voie de développement.

3.5 Deux (2) places peuvent être attribuées à des étudiants réadmis.

4 Critères de sélection

4.1 Pour les collégiens

Une présélection est faite, fondée sur l'excellence des dossiers scolaires établie en tenant compte de la cote de rendement collégial (CRC).

Une liste d'excellence est établie en tenant compte de la cote de rendement collégial (CRC).

Les candidats peuvent être convoqués à des tests et/ou à une ou plusieurs entrevues qui peuvent être éliminatoires.

Un score global est établi pour les candidats retenus selon la pondération suivante :

dossier scolaire : 60 %

tests et/ou entrevues : 40 %

Les offres d'admission sont faites à partir d'une liste d'excellence dressée par ordre décroissant du score global, jusqu'à ce que soient comblées toutes les places attribuées aux candidats collégiens.

4.2 Pour les universitaires

Une présélection est faite, fondée sur l'excellence du dossier scolaire. Dans l'évaluation du dossier scolaire, l'importance relative du dossier universitaire par rapport à celui du collège est égale au nombre de crédits de cours universitaires multiplié par 2 %.

Une liste d'excellence est établie en tenant compte du dossier scolaire.

Les meilleurs candidats peuvent être admis sans être soumis à d'autres critères. Les autres candidats retenus sont convoqués à des tests et/ou à une ou plusieurs entrevues qui peuvent être éliminatoires. Un score global est établi pour ces candidats selon la pondération suivante :

dossier scolaire : 60 %

tests et/ou entrevues : 40 %

4.3 Pour les cas spéciaux

Les candidats ayant commencé des études en pharmacie dans une université reconnue peuvent être admis selon la disponibilité des places. Ils sont évalués selon les critères qui s'appliquent aux candidats universitaires. La sélection est faite par la Faculté qui prend en considération tout critère jugé pertinent et convoque les candidats retenus à une ou plusieurs entrevues qui peuvent être éliminatoires.

Les candidats qui détiennent déjà un baccalauréat en pharmacie hors-Québec ne peuvent être admis qu'en début de programme.

4.4 Pour les francophones hors-Québec

Les dossiers doivent être de valeur égale à ceux des candidats acceptés dans les autres catégories.

L'étude de ces candidatures est faite par le Comité d'admission et par le Registrariat.

4.5 Pour les candidats étrangers boursiers

Ces candidats doivent présenter un dossier dont l'excellence, au jugement du Comité d'admission, est comparable au moins à celle des candidats québécois admis. Ils sont convoqués aux entrevues.

Il est de la responsabilité de ces candidats de fournir à la Faculté, au moment du dépôt de leur demande d'admission, toutes les informations pertinentes concernant leur bourse : durée, montant et obligations. Pour les boursiers d'un gouvernement, on exige que ce gouvernement ait établi une entente officielle avec l'Université. Ces candidats doivent détenir un visa d'étudiant.

L'étude de ces candidatures est faite par le Comité d'admission et par le Registrariat. La décision est prise par la Faculté.

4.6 Pour les autochtones

Les dossiers sont étudiés par la Faculté pour fins de sélection en tenant compte de la scolarité antérieure, des connaissances et de l'expérience acquise sur le marché du travail.

Les candidats présélectionnés pourront être convoqués à une entrevue.

5 Remarques

5.1 Toute personne dont les deux dernières sessions d'études n'ont pas été faites en français doit subir un test de connaissance du français et obtenir un résultat égal ou supérieur à 83 % avant de pouvoir s'inscrire à ce programme.

5.2 Tout nouvel étudiant doit réussir le test de français imposé par l'Université ou, s'il échoue au test, réussir les cours de français prescrits par l'Université pour obtenir son diplôme. Les étudiants qui auront réussi l'Épreuve uniforme de français, langue d'enseignement et littérature ou le Test de français du MEQ seront exemptés du test imposé par l'Université.

5.3 Ce programme, d'une durée de 4 années (8 trimestres), est offert au trimestre d'automne seulement et doit être suivi à plein temps.

5.4 Toutes les conditions d'admission doivent être satisfaites au 15 septembre.

Statistiques d'admission (automne 1999)

	Collégiens	Autres
Demandes	554	450
Refus	282	297
Offres d'admission	169	70
Capacité d'accueil	78	63

Cote de rendement collégial (CRC) du dernier collégien admis : 32,421

Baccalauréat en pharmacie

Le programme comprend 133 crédits de cours obligatoires (blocs 01 A à 01 H) et 9 crédits de cours à option.

Segment 01

Bloc 01 A obligatoire 17 cr.

PBC 1050	2 A 1 j	Anatomie macroscopique humaine
PBC 1080	2 A 1	Histologie humaine
PHM 1120	2 A 1 j	Introduction à la profession
PHM 1131	3 A 1	Pharmacie physico-chimique 1
PHM 1230	3 A 1	Biologie cellulaire et moléculaire
PHM 1231	3 A 1	Chimie médicinale 1
PSL 1982	2 A 1	Les bases du système nerveux

Bloc 01 B obligatoire 18 cr.

PHM 1140	4 H 1	Biochimie
PHM 1210	1 H 1	Médicaments non prescrits
PHM 1232	3 H 1	Pharmacie physico-chimique 2
PHM 1233	3 H 1	Intro. à la démarche pharmaceutique
PHM 1240	4 H 1	Qualité du médicament
PSL 1993	3 H 1 js	Physiologie générale

Bloc 01 C obligatoire 22 cr.

MCB 2990	4 A 1 j	Microbiologie pharmaceutique
PBC 1000	2 A 1	Pathologie générale en pharmacie
PHM 2320	2 A 1 j	Pharmacologie moléculaire
PHM 2331	3 A 1	Démarche pharmaceutique 1
PHM 2332	3 A 1	Chimie médicinales 2
PHM 2341	4 A 1	Pharmacie galénique 1
PHM 2443	4 A 1	Biopharmacie et pharmacocinétique

Bloc 01 D obligatoire 21 cr.

PBC 2020	3 H 1	Pathologie spéciale en pharmacie
PHM 2330	3 H 1 j	Biologie clinique
PHM 2420	2 H 1 j	Produits stériles
PHM 2421	2 H 1 j	Démarche pharmaceutique 2
PHM 2433	3 H 1 j	Pharmacie galénique 2
PHM 2441	4 H 1	Pharmacologie 1
PHM 2444	4 H 1 j	Antibiotiques et infectiologie

Bloc 01 E obligatoire 19 cr.

PHM 1220	2 A 1 j	Pharmacognosie
PHM 3510	1 A 1	Anticancéreux et immunomodulateurs
PHM 3520	2 A 1 j	Communication
PHM 3522	2 AH 1 j	Pharmacothérapie nutritionnelle
PHM 3525	2 A 1 j	Législation et éthique pharmaceutiques
PHM 3532	3 A 1	Pharmacologie 2
PHM 3533	3 A 1	Démarche pharmaceutique 3
PHM 3541	4 A 1 j	Pharmacothérapie 1

Bloc 01 F obligatoire 19 cr.

PHM 3527	2 H 1 j	Dermopharmacie
PHM 3620	2 H 1 j	Toxicologie et pharmacodépendance
PHM 3623	2 AH 1 j	Pharmacologie 3
PHM 3630	3 H 1 j	Automédication et instruments médicaux
PHM 3634	3 H 1 j	Démarche pharmaceutique 4
PHM 3635	3 H 1 j	Pharmacie, systèmes et services de santé
PHM 3642	4 H 1 j	Pharmacothérapie 2

Bloc 01 G obligatoire 3 cr.

PHM 4730	3 AH 1 j	Ateliers de pharmacothérapie
----------	----------	------------------------------

Bloc 01 H obligatoire 14 cr.

PHM 4871	7 AH 1 j	Enseignement clinique 1
PHM 4872	7 AH 1 j	Enseignement clinique 2

Bloc 70 A	option	minimum 9 cr., maximum 9 cr.
PHM 1121	3 AH 1	Histoire sociale de la pharmacie
PHM 2081	1 AHE1	Séminaires 1
PHM 2282	2 AHE1	Problèmes pharmaceutiques 1
PHM 3083	1 AHE1	Séminaires 2
PHM 3084	1 AH 1	Visites d'observation
PHM 3285	2 AHE1	Problèmes pharmaceutiques 2
PHM 3526	2 AH 1	Management et marketing en pharmacie
PHM 4032	2 AH 1	Fabrication pharmaceutique 1
PHM 4033	3 AH 1	Fabrication pharmaceutique 2
PHM 4072	3 AH 1	Radiopharmacie
PHM 4114	4 AH 1	Analyse pharmaceutique instrumentale 1
PHM 4131	3 AH 1	Administration d'officine
PHM 4135	2 AH 1	Industrie du médicament
PHM 4140	2 AH 1	Aspects socio-administratifs actuels
PHM 4171	3 AH 1	Administration en pharmacie d'hôpital
PHM 4215	4 AH 1	Analyse pharmaceutique instrumentale 2
PHM 4229	2 AH 1	Produits vétérinaires
PHM 4810	1 AH 1	Laboratoire de produits stériles
PHM 4811	1 AHE1	Coordination de l'essai clinique
PHM 4812	1 AH 1	Pharmacothérapie pédiatrique

Éducation préscolaire et enseignement primaire

Descriptif de la profession

Au primaire, le professeur enseigne des matières élémentaires et les principes du comportement en société. Il peut également assumer des tâches parascolaires. À la maternelle, il enseigne les rudiments de la musique, des arts plastiques et de la littérature enfantine et veille aussi au développement physique, mental et social des enfants. À la garderie, il organise et dirige les activités pour les enfants.

Durée normale du programme : 4 ans

Baccalauréat en éducation 1-820-1-0

Information sur le programme :

Diane Gervais

343-7622

Information sur l'admission :

343-7076

1 Conditions d'admissibilité

1.1 Détenir le diplôme d'études collégiales (DEC) ou faire la preuve d'une formation scolaire équivalente ;

ou

avoir atteint l'âge de 21 ans et posséder des connaissances et une expérience appropriées à ce programme.

1.2 Réussir le test de français Laval-Montréal (TFLM).

1.3 À la demande de la Faculté, se présenter à une ou à des entrevues.

2 Catégories de candidats

2.1 Collégien : toute personne qui détient un DEC ou qui est en voie de l'obtenir.

2.2 Universitaire : toute personne qui a suivi au moins douze (12) crédits de cours d'un programme universitaire à la date limite fixée pour le dépôt de la demande d'admission.

2.3 Adulte : toute personne âgée de 21 ans ou plus qui possède des connaissances et une expérience appropriées au programme et qui n'a ni le DEC ni une formation équivalente.

2.4 Étranger : toute personne qui n'a ni la citoyenneté canadienne ni le statut de résident permanent.

2.5 Transfert : toute personne qui a déjà réussi un minimum de vingt-quatre (24) crédits de cours universitaires dans un programme de formation des maîtres d'une autre université.

2.6 Détenteur d'un brevet.

3 Capacité d'accueil

La capacité d'accueil est limitée et elle est répartie au prorata des demandes entre les différentes catégories sous réserve de l'excellence des dossiers.

4 Critères de sélection

4.1 Pour les collégiens et les universitaires

L'excellence du dossier scolaire constitue le seul critère de sélection. Pour les universitaires, l'importance relative du dossier universitaire par rapport à celui du collège est égale au nombre de crédits de cours universitaires multiplié par 2 %.

4.2 Pour les autres catégories

Les dossiers sont étudiés par le comité de gestion du programme.

5 Remarques

5.1 Les candidats qui, à la date de la convocation au TFLM, auront réussi l'épreuve uniforme de français, langue d'enseignement et littérature ou l'Examen de français du MEQ seront exemptés du TFLM. Ceux qui, à la date de la convocation, seront en voie de compléter un DEC pour l'obtention duquel ils devront réussir l'épreuve uniforme de français, langue d'enseignement et littérature, ne seront pas convoqués au TFLM : les candidats admis devront détenir le DEC, et avoir réussi l'épreuve uniforme de français, pour le 15 septembre.

5.2 Toutes les conditions d'admissibilité doivent être satisfaites au plus tard le 15 septembre.

5.3 Le ministère de l'Éducation du Québec octroie un brevet d'enseignement aux citoyens canadiens et aux résidents permanents seulement. Par conséquent, la Faculté ne peut recommander au MEQ l'octroi d'un brevet d'enseignement à un étudiant étranger qui aurait satisfait, par ailleurs, aux exigences du programme de formation des maîtres.

5.4 Les étudiants admis à ce programme devront se soumettre à une épreuve diagnostique afin de déterminer s'ils doivent suivre un cours de mise à niveau en français et/ou en mathématiques.

5.5 Les cours sont offerts le jour.

5.6 Ce programme doit être suivi à plein temps.

5.7 La Faculté admet de nouveaux étudiants à ce programme au trimestre d'automne seulement.

Statistiques d'admission (automne 1999)

	Collégiens	Autres
Demandes	1179	386
Refus	295	139
Offres d'admission	398	133
Capacité d'accueil	150	54

Cote de rendement collégial (CRC) du dernier collégien admis : 26,475

Programme 1-820-1-0

Version 08

B.Ed. éducation préscolaire et enseignement primaire

Ce programme totalise 123 crédits soit 105 crédits de cours obligatoires, 18 crédits de cours à option et 0 crédit de cours au choix.

Segment 01

Bloc 01 A	obligatoire	105 cr.
DID 1101	3 AHE1	Les sciences humaines au primaire
DID 1111	3 AHE1	Sciences et technologies au primaire
DID 1201	3 AHE1	Le français au préscolaire/primaire
DID 1500	3 AHE1	Les mathématiques au primaire
DID 2105	3 AHE1	Did. des sciences humaines au primaire
DID 2110	3 AHE1	Didactique des sciences de la nature
DID 2201	3 AHE1	Didactique du français 1
DID 2500	3 AHE1	Didactique des mathématiques 1
DID 3201	3 AHE1	Didactique du français 2
DID 3505	3 AHE1	Didactique des mathématiques 2
DID 4505	3 AHE1	Did. de la géométrie et de la mesure
EDU 1050	3 AHE1	Stage d'initiation à la profession
EDU 2050	3 AHE1	Stage en éducation au préscolaire
EDU 3050	6 AHE1	Stage d'enseignement au primaire
EDU 4050	9 AHE1	Stage d'intégration à la profession
ETA 1700	3 AHE1	Les NTIC en éducation

ETA 1900	3 AHE1	Système éduc. et profession enseignante
ETA 2200	3 AHE1	École et environnement social
ETA 3550	3 AHE1	Méthode d'évaluation des apprentissages
ETA 4000	3 AHE1	Recherche et renouvellement de l'école
ETA 4305	3 AHE1	Histoire et philosophie de l'éducation
PED 2000	2 AHE2	Labo. de formation professionnelle 1
PED 3000	2 AHE1	Labo. de formation professionnelle 2
PED 4000	2 AHE1	Labo. de formation professionnelle 3
PED 4010A	1 AHE1	Dossier professionnel et culturel 2
PED 4010B	1 AHE1	Dossier professionnel et culturel 2
PED 4010C	1 AHE1	Dossier professionnel et culturel 2
PPA 1200	3 AHE1	Croissance et milieux préscolaires
PPA 1205	3 AHE1	Problématique de l'éducation préscolaire
PPA 2200	3 AHE1	Intervention éducative au préscolaire
PPA 2206	3 A 1	Organisation des groupes au préscolaire
PPA 2207	3 AHE1	Organisation des groupes au primaire
PPA 2210	3 AHE1	Croissance de l'enfant et école primaire
PPA 3205	3 AHE1	La classe en milieu urbain
PPA 3400	3 AHE1	Intégration scol., enfants en difficulté

Segment 70

Bloc 70 A	option	minimum 3 cr., maximum 3 cr.
DID 4270	3 AHE1	Didactique et littérature de jeunesse
DID 4273	3 AHE1	Did. du français et l'enfant immigrant
DID 4275	3 AHE1	Did. du français et élèves en difficulté
DID 4277	3 AHE1	Didactique du français et NTIC
DID 4279	3 AHE1	Approches intégrées en did. du français

Bloc 70 B	option	minimum 6 cr., maximum 6 cr.
DID 2900	3 AHE1	Didactique de l'art dramatique 1
DID 2901	3 AHE1	Didactique de l'art dramatique 2
DID 2905	3 AHE1	Didactique de la danse au primaire
DID 2910	3 AHE1	Didactique des arts plastiques 1
DID 2911	3 AHE1	Didactique des arts plastiques 2
DID 2915	3 AHE1	Didactique des arts au préscolaire
DID 2920	3 AHE1	Didactique de la musique au primaire

Bloc 70 C	option	minimum 3 cr., maximum 3 cr.
DID 3303	3 AHE1	Did. : religion et morale catholiques
DID 3323	3 AHE1	Didactique de la morale au primaire

Bloc 70 D	option	minimum 3 cr., maximum 3 cr.
PPA 3210	3 AHE1	Pédagogie en contexte pluriethnique
PPA 3215	3 AHE1	Pédagogie différenciée
PPA 3225	3 AHE1	Pédagogie de la coopération
PPA 3440	3 AHE1	Péd. et élèves à besoins particuliers

Bloc 70 E	option	minimum 3 cr., maximum 3 cr.
PPA 4200	3 AHE1	Enseignant et pratique professionnelle
PPA 4210	3 AHE1	Animation et communication pédagogique
PPA 4215	3 AHE1	Enseignement et innovation pédagogique
PPA 4235	3 AHE1	L'enseignement et la créativité

Enseignement de l'anglais au secondaire

Descriptif de la profession

Le diplômé peut enseigner au secondaire, outre l'anglais, une de ces trois disciplines : histoire, morale ou religion.

Durée normale du programme : 4 ans

Baccalauréat en éducation 1-835-1-1

Disciplines complémentaires : histoire, morale, religion

Information sur le programme :

Diane Gervais

343-7622

Information sur l'admission :

343-7076

1 Conditions d'admissibilité

- 1.1 Détenir le diplôme d'études collégiales (DEC) ou faire la preuve d'une formation scolaire équivalente.
- 1.2 Réussir un test de connaissance de l'anglais.

2 Catégories de candidats

- 2.1 Collégien : toute personne qui détient un DEC ou qui est en voie de l'obtenir.
- 2.2 Universitaire : toute personne qui a suivi au moins douze (12) crédits de cours d'un programme universitaire à la date limite fixée pour le dépôt de la demande d'admission.
- 2.3 Adulte : toute personne âgée de 21 ans ou plus qui possède des connaissances et une expérience appropriées au programme et qui n'a ni le DEC ni une formation équivalente.
- 2.4 Transfert : toute personne qui a déjà réussi un minimum de vingt-quatre (24) crédits de cours universitaires dans un programme de formation des maîtres d'une autre université.
- 2.5 Étranger : toute personne qui n'a ni la citoyenneté canadienne ni le statut de résident permanent.
- 2.6 Détenteur de brevet.

3 Capacité d'accueil

La capacité d'accueil est limitée et elle est répartie au prorata des demandes entre les différentes catégories sous réserve de l'excellence des dossiers.

4 Critères de sélection

- 4.1 Pour les collégiens et les universitaires
L'excellence du dossier scolaire constitue le seul critère de sélection. Dans l'évaluation du dossier scolaire des universitaires, l'importance relative du dossier universitaire par rapport à celui du collège est égale au nombre de crédits de cours universitaires multiplié par 2 %.
- 4.2 Pour les autres catégories
Les dossiers sont étudiés par la Faculté et le Registrariat.

5 Remarques

- 5.1 Tout nouvel étudiant doit subir le test de français Laval-Montréal (TFLM) ; cependant, ceux qui auront réussi l'Épreuve uniforme de français, langue d'enseignement et littérature ou l'Examen de français du MEQ seront exemptés du TFLM. En cas d'échec au TFLM, les étudiants devront le repasser avec succès avant le stage de la troisième année du B.Ed. enseignement secondaire.
- 5.2 Toutes les conditions d'admissibilité doivent être satisfaites au plus tard le 15 septembre.
- 5.3 Un programme de langue anglaise menant au B.A. est aussi offert par la Faculté des arts et des sciences (pour information, voir "Études anglaises").
- 5.4 Le ministère de l'Éducation du Québec octroie un brevet d'enseignement aux citoyens canadiens et aux résidents permanents seulement. Par conséquent, la Faculté des sciences de l'éducation ne peut recommander au MEQ l'octroi d'un brevet d'enseignement à un étudiant étranger qui aurait satisfait, par ailleurs, aux exigences du programme de formation des maîtres.
- 5.5 Les disciplines complémentaires étant contingentes, l'inscription à chacune d'elles pourrait dépendre des résultats obtenus aux cours de la discipline principale.
- 5.6 La Faculté admet de nouveaux étudiants à ce programme au trimestre d'automne seulement.
- 5.7 Le programme doit être suivi à plein temps.

Statistiques d'admission (automne 1999)

	Collégiens	Autres
Demandes	120	58
Refus	43	13
Offres d'admission	23	19
Capacité d'accueil : 10		

Cote de rendement collégial (CRC) du dernier collégien admis : 24.580

Programme 1-835-1-1

Version 02

B.Ed. enseignement de l'anglais au secondaire

Ce programme totalise 126 crédits dont 60 crédits du segment 01 éducation, 45 crédits du segment 02 propre à l'anglais, discipline principale d'enseignement et 21 crédits d'une discipline complémentaire choisie parmi les segments 72, 75 et 78.

Segment 01 Éducation*Bloc 01 A obligatoire*

33 cr.

Éducation

DID 2101	2 AHE1	Introduction à la didactique
DID 4000	2 AHE1	Laboratoire de didactique
ETA 1121	2 AHE1	Finalités éducatives et école secondaire
ETA 2510	2 AHE1	Intro. à l'évaluation des apprentissages
ETA 3730	2 AHE1	NTIC et enseignement
ETA 3920	2 AHE1	Analyse du système scolaire au Québec
ETA 4005	2 AHE1	Pratiques éducatives et recherche
ETA 4105	2 AHE1	Fondements théoriques de l'éducation
ETA 4500	1 AHE1	Pratique de l'évaluation à l'école
PED 4005A	1 AHE2	Intégration : le dossier professionnel
PED 4005B	1 AHE2	Intégration : le dossier professionnel
PED 4005C	1 AHE2	Intégration : le dossier professionnel
PPA 1210	3 AHE1	L'adolescent et l'expérience scolaire
PPA 2000	3 AHE1	Laboratoire d'enseignement
PPA 2220	3 AHE1	Apprentissage scolaire au secondaire
PPA 3230	2 AHE1	Pédagogie en milieu urbain
PPA 4400	2 AHE1	Élèves en difficulté au secondaire

Bloc 01 B obligatoire

17 cr.

Stages

EDU 1010	1 AHE1	Stage de familiarisation à l'école sec.
EDU 2010	3 AHE1	Stage d'assistantat
EDU 3015	4 AHE1	Stage d'enseignement 1
EDU 4005	9 AHE1	Stage d'enseignement 2

Bloc 01 C option

minimum 4 cr., maximum 4 cr.

Didactique disciplinaire 1

DID 3100	2 AHE1	Didactique de l'histoire au secondaire 1
DID 3205	2 AHE1	Didactique des langues au secondaire 1
DID 3305	2 AHE1	Did. des sc. religieuses au secondaire 1
DID 3320	2 AHE1	Didactique de la morale au secondaire 1

Bloc 01 D option

minimum 4 cr., maximum 4 cr.

Didactique disciplinaire 2

DID 4100	2 AHE1	Didactique de l'histoire au secondaire 2
DID 4245	2 AHE1	Didactique des langues au secondaire 2
DID 4305	2 AHE1	Did. des sc. religieuses au secondaire 2
DID 4320	2 AHE1	Didactique de la morale au secondaire 2

Bloc 01 E option

minimum 2 cr., maximum 2 cr.

Psychopédagogie

PPA 3236	2 AHE1	Modèles de gestion de classe au sec.
PPA 3238	2 AHE1	Enseignant et relation éducative au sec.

Segment 02 Anglais, discipline principale*Bloc 02 A obligatoire*

9 cr.

Noyau de la discipline

ANG 1033	3 A 1	Twentieth Century Literatures in English
ANG 2020	3 A 1	The Languages of Literature 1400-1800
LNG 1131	3 A 1	Linguistic Introduction to English

Bloc 02 B option

minimum 9 cr., maximum 12 cr.

La langue

ANG 2053	3 A 1	Advanced English Grammar
LNG 2140	3 A 1	Questions de bilinguisme
LNG 2231	3 A 1	History of the English Language
LNG 2390	3 A 1	Social and Regional Variation in English

Bloc 02 C option

minimum 6 cr., maximum 9 cr.

Anglais écrit

ANG 1012	3 AHE1	English Composition 2
ANG 1013	3 AH 1	English Composition 3
ANG 1014	3 H 1	English Composition 4

Bloc 02 D option

minimum 3 cr., maximum 6 cr.

Anglais oral

ANG 1182	3 A 1	Advanced Conversational English
ANG 2051	3 AHE1 js	Anglais avancé 1
ANG 2052	3 AHE1 js	Anglais avancé 2

Bloc 02 E option

minimum 6 cr., maximum 9 cr.

Initiation à la littérature

ANG 1281	3 A 1	Twentieth Century American Drama
ANG 1282	3 A 1	Twentieth Century British Drama
ANG 1300	3 H 1 js	Canadian Poetry
ANG 1310	3 H 1	Forms of Fiction 1
ANG 1330	3 A 1	The Canadian Novel
ANG 1350	3 A 1	The Canadian Short Story
ANG 1361	3 H 1	Colonial Visions of the Other
ANG 1380	3 A 1 js	From Drama to Theatre
ANG 1390	3 H 1	Twentieth Century Short Story
ANG 1500	3 H 1	20th Century African American Literature

Bloc 02 F option

minimum 6 cr., maximum 9 cr.

Littérature dans son contexte historique

ANG 2092	3 A 1	Critical Issues in Canadian Literature 2
ANG 2102	3 H 1	Chaucer
ANG 2113	3 A 1	Introduction to Shakespeare
ANG 2114	3 H 1	Shakespeare
ANG 2121	3 A 1	English Renaissance Prose and Poetry
ANG 2122	3 A 1	English Renaissance Drama
ANG 2142	3 H 1	English Poetry 1660-1800
ANG 2143	3 H 1	English Prose 1660-1800
ANG 2151	3 H 1	English Writers of the Romantic Period
ANG 2152	3 A 1	Victorian Literature
ANG 2161	3 A 1	Modern British Literature, 1900-1940
ANG 2162	3 A 1	Contemporary British Literature
ANG 2171	3 H 1	Nineteenth Century American Literature 1
ANG 2172	3 A 1	Nineteenth Century American Literature 2
ANG 2181	3 H 1	Twentieth Century American Literature 1
ANG 2182	3 H 1	Twentieth Century American Literature 2
ANG 2201	3 H 1	Literary Contexts 1
ANG 2202	3 A 1	Literary Contexts 2
ANG 2310	3 H 1	Forms of Fiction 2
ANG 2361	3 A 1	Post-colonial Literature in English
ANG 2401	3 A 1	Women's Writing and Literary Traditions

Bloc 02 G option

minimum 3 cr., maximum 6 cr.

Civilisation

ANG 1021	3 A 1	Contemporary British Civilization
ANG 1022	3 H 1	Contemporary Canadian Civilization
ANG 1023	3 A 1	Contemporary American Civilization

Segment 72 Histoire, discipline complémentaire

Bloc 72 A	<i>obligatoire</i>	21 cr.
Synthèse		
HST 1043	3 A 1 j	Histoire des États-Unis
HST 1903	3 A 1 j	Le Canada préindustriel
HST 1905	3 H 1 j	Histoire du Canada contemporain
HST 1931	3 AE 1 j	L'Antiquité
HST 1932	3 H 1 j	Le Moyen Âge occidental
HST 1941	3 AE 1 j	L'époque moderne
HST 1942	3 H 1 j	L'Europe aux XIX ^e et XX ^e siècles

Segment 75 Morale, discipline complémentaire

Bloc 75 A	<i>obligatoire</i>	9 cr.
Éthique philosophique		
PHI 1400	3 A 1 j	Questions d'éthique contemporaines
PHI 1620	3 H 1 j	Fondements de l'éthique philosophique
PHI 2430	3 A 1 j	La philosophie pratique de Kant

Bloc 75 B	<i>obligatoire</i>	6 cr.
Psychologie		
PSY 1958	3 AH 1 j	Psychologie sociale
PSY 1990	3 A 1 j	Développement du jugement moral

Bloc 75 C	<i>obligatoire</i>	6 cr.
Sociologie		
SOL 2104	3 HE 1 j	Relations ethniques
SOL 3306	3 H 1 j	Sociologie des religions

Segment 78 Religion, discipline complémentaire

Bloc 78 A	<i>obligatoire</i>	6 cr.
THB 1000	3 AHE1 js	Histoire biblique et sources
THB 1010	3 AHE1 js	Grandes traditions bibliques

Bloc 78 B	<i>obligatoire</i>	9 cr.
THS 1010	3 AHE1 js	Grands thèmes de la foi chrétienne
THS 2020	3 AHE1 js	Christologie
THS 2030	3 AHE1 js	Le Dieu de la foi chrétienne

Bloc 78 C	<i>option</i>	<i>minimum 3 cr., maximum 3 cr.</i>
THS 1050	3 AHE1 js	Introduction à l'éthique théologique
THS 2043	3 AHE1 js	Sexualité et tradition chrétienne
THS 2050	3 AHE1 j	Éthique théologique : respect de la vie
THS 2051	3 AHE1 js	Éthique théologique, économie et société

Bloc 78 D	<i>option</i>	<i>minimum 3 cr., maximum 3 cr.</i>
SRL 1040	3 AHE1 js	Religions et sociétés
SRL 2080	3 AHE1 js	Les grandes religions

Il s'agit de l'enseignement de l'anglais comme langue seconde. Le cours ANG 1012 n'est recevable dans le programme de B.Ed. enseignement de l'anglais au secondaire que s'il est réussi avec au moins la note B ; pour ce qui est de ANG 1013, il faudra obtenir au moins C.

Enseignement de l'éducation physique et santé

Descriptif de la profession

Le diplômé peut enseigner, outre l'éducation physique au primaire et au secondaire, une de ces quatre disciplines : biologie, géographie, morale ou religion.

Durée normale du programme : 4 ans

Baccalauréat en éducation 1-822-1-0

Disciplines complémentaires : biologie, géographie, morale, religion

Information sur le programme :

Diane Gervais 343-7622

Information sur l'admission :

343-7076

1 Conditions d'admissibilité

1.1 Aux associations disciplinaires **éducation physique et santé-morale, éducation physique et santé-religion, éducation physique et santé-géographie** :

Détenir le diplôme d'études collégiales (DEC) ou faire la preuve d'une formation scolaire équivalente ;

1.2 À l'association **éducation physique et santé-biologie** :

Détenir le diplôme d'études collégiales (DEC) en sciences, lettres et arts ;

ou

détenir le diplôme d'études collégiales (DEC) en sciences de la nature et avoir réussi les cours du bloc 5.01 (voir section 4) ou l'équivalent ;

ou

détenir tout autre diplôme d'études collégiales (DEC) ou faire la preuve d'une formation scolaire équivalente et avoir réussi tous les cours du bloc 10.11 (voir section 4) ou l'équivalent.

2 Catégories de candidats

2.1 Collégien : toute personne qui détient un DEC ou qui est en voie de l'obtenir.

2.2 Universitaire : toute personne qui a suivi au moins douze (12) crédits de cours d'un programme universitaire à la date limite fixée pour le dépôt de la demande d'admission.

2.3 Adulte : toute personne âgée de 21 ans ou plus qui possède des connaissances et une expérience appropriées au programme et qui n'a ni le DEC ni une formation équivalente.

2.4 Transfert : toute personne qui a déjà réussi un minimum de 24 crédits de cours universitaires dans un programme de formation des maîtres d'une autre université.

2.5 Étranger : toute personne qui n'a ni la citoyenneté canadienne ni le statut de résident permanent.

2.6 Détenteur de brevet.

3 Capacité d'accueil

La capacité d'accueil est limitée et elle est répartie au prorata des demandes entre les différentes catégories sous réserve de l'excellence des dossiers.

4 Critères de sélection

4.1 Pour les collégiens et les universitaires

L'excellence du dossier scolaire constitue le seul critère de sélection. Dans l'évaluation du dossier scolaire des universitaires, l'importance relative du dossier universitaire par rapport à celui du collège est égale au nombre de crédits de cours universitaires multiplié par 2 %.

4.2 Pour les autres catégories

Les dossiers sont étudiés par la Faculté et le Registrariat.

5 Remarques

5.1 Tout nouvel étudiant doit subir le test de français Laval-Montréal (TFLM) ; cependant, ceux qui auront réussi l'Épreuve uniforme de français, langue d'enseignement et littérature ou l'Examen de français du MEQ seront exemptés du TFLM. En cas d'échec au TFLM, les étudiants devront le repasser avec succès avant le stage de la troisième année du B.Ed. (éducation physique et santé)

5.2 Toutes les conditions d'admissibilité doivent être satisfaites au plus tard le 15 septembre.

5.3 Le ministère de l'Éducation du Québec octroie un brevet d'enseignement aux citoyens canadiens et aux résidents permanents seulement. Par conséquent, la Faculté des sciences de l'éducation ne peut recommander au MEQ l'octroi d'un brevet d'enseignement à un étudiant étranger qui aurait satisfait, par ailleurs, aux exigences du programme de formation des maîtres.

5.4 Les disciplines complémentaires étant contingentées, l'inscription à chacune d'elles pourrait dépendre des résultats obtenus au cours de la discipline principale.

5.5 La Faculté admet de nouveaux étudiants à ce programme au trimestre d'automne seulement.

5.6 Ce programme doit être suivi à plein temps.

Statistiques d'admission (automne 1999)

	Collégiens	Autres
Demandes	374	85
Refus	92	30
Offres d'admission	160	35
Capacité d'accueil : 60		

Cote de rendement collégial (CRC) du dernier collégien admis : 22.093

Programme 1-822-1-0

Version 00

B.Ed. enseignement de l'éducation physique et santé

Ce programme totalise 126 crédits dont 51 crédits en sciences de l'éducation (segment 01), 51 crédits en éducation physique et santé (segment 02) et 21 crédits dans un des quatre profils suivants tirés du B.Ed. enseignement secondaire : le profil Géographie (segment 71), le profil Morale (segment 75), le profil Biologie (segment 77) ou le profil Religion (segment 78) et 3 crédits au choix.

Voir Explication des tableaux de programmes, p. SC-1

Segment 01

Bloc 01 A obligatoire 27 cr.

Éducation

DID 2103	3 AHE1 j	Didactique de l'éducation physique/santé
ETA 1700	3 AHE1	Les NTIC en éducation
ETA 1900	3 AHE1	Système éduc. et profession enseignante
ETA 2200	3 AHE1	École et environnement social
ETA 3550	3 AHE1	Méthode d'évaluation des apprentissages
PPA 1200	3 AHE1	Croissance et milieux préscolaires
PPA 1210	3 AHE1	L'adolescent et l'expérience scolaire
PPA 2210	3 AHE1	Croissance de l'enfant et école primaire
PPA 3240	3 AHE1 j	Gestion de classe au primaire/secondaire

Bloc 01 B obligatoire 20 cr.

Stages

EDU 1059	2 AHE1 j	Stage en éducation physique
EDU 2059	4 AHE1 j	Stage d'assistantat, éd phys prim ou sec
EDU 3059	4 AHE1 j	Stage d'enseignement I
EDU 4059	10 AHE1 j	Stage d'enseignement, éducation physique

Bloc 01 C option minimum 4 cr., maximum 4 cr.

Didactique de la discipline complémentaire

DID 3305	2 AHE1	Did. des sc. religieuses au secondaire 1
DID 3320	2 AHE1	Didactique de la morale au secondaire 1
DID 4305	2 AHE1	Did. des sc. religieuses au secondaire 2
DID 4320	2 AHE1	Didactique de la morale au secondaire 2

Segment 02

Bloc 02 A obligatoire 26 cr.

Éducation physique et pédagogie de l'activité physique

KIN 1030	3 AH 1 j	Introduction à la biomécanique
KIN 1031	3 A 1	Apprentissage et contrôle du mouvement
KIN 1032	3 AH 1	Histoire, éducation physique et sport
KIN 1033	3 A 1	Bases physiologiques de l'exercice
KIN 1710	2 H 1	Pédagogie de l'éducation physique
KIN 2010	3 A 1	Croissance et développement moteur
KIN 2011	3 AH 1	Philosophie, éducation physique et sport
KIN 2710	3 H 1	Théories de l'éducation physique
KIN 4710	3 H 1 j	Éducation physique adaptée

Bloc 02 B obligatoire 14 cr.

Éducation à la santé

KIN 1034	3 AH 1 j	Activité physique, mode de vie et santé
KIN 2013	3 H 1 j	Éducation somatique, gestion du stress
KIN 2019	3 H 1 j	Anatomie, sécurité et premiers soins
KIN 3031	3 H 1 j	Habitudes de vie et santé
KIN 4010	2 A 1 j	Vie active, plein air et bien-être

Bloc 02 C obligatoire 8 cr.

Laboratoires en activité physique

KIN 1910	2 H 1 j	Laboratoire d'activités au préscolaire
KIN 2910	2 AH 1 j	Laboratoire d'activités au primaire 1
KIN 2911	2 AH 1 j	Laboratoire d'activités au secondaire 1
KIN 4910	2 H 1 js	Laboratoire d'intégration

Bloc 02 D option minimum 3 cr., maximum 3 cr.

Laboratoires en activité physique

KIN 3910	3 A 1 j	Laboratoire d'activités au primaire 2
KIN 3911	3 A 1 j	Laboratoire d'activités au secondaire 2

Segment 71 Géographie, discipline complémentaire

Bloc 71 A obligatoire 18 cr.

Fondements

GEO 1112	3 A 1 j	Le géosystème planétaire
GEO 1122	3 H 1 j	Les équilibres zonaux
GEO 1212	3 A 1 j	L'organisation spatiale
GEO 1222	3 H 1 j	Le système monde
GEO 1412	3 H 1 js	Le Québec
GEO 2412	3 A 1 j	Le Canada

Bloc 71 B option minimum 3 cr., maximum 3 cr.

Environnement

GEO 1312	3 A 1 js	Géographie et environnement
GEO 1532	3 H 1 j	Cartographie
GEO 1542	3 A 1 j	Photo-interprétation et télédétection

Segment 75 Morale, discipline complémentaire

Bloc 75 A obligatoire 9 cr.

Éthique philosophique

PHI 1400	3 A 1 j	Questions d'éthique contemporaines
PHI 1620	3 H 1 j	Fondements de l'éthique philosophique
PHI 2430	3 A 1 j	La philosophie pratique de Kant

Bloc 75 B obligatoire 6 cr.

Psychologie

PSY 1958	3 AH 1 j	Psychologie sociale
PSY 1990	3 A 1 j	Développement du jugement moral

Bloc 75 C obligatoire 6 cr.

Sociologie

SOL 2104	3 HE 1 j	Relations ethniques
SOL 3306	3 A 1 j	Sociologie des religions

Segment 77 Biologie, discipline complémentaire

Bloc 77 A obligatoire 9 cr.

Connaissances de base

BIO 1334	3 A 1 j	Biodiversité 1
BIO 1434	3 H 1 j	Biodiversité 2
BIO 1803	3 H 1 j	Écologie générale

Bloc 77 B obligatoire 4 cr.

Disciplines complémentaires

NUT 1033	2 A 1 j	Nutrition et alimentation
PBC 1040	2 A 1 j	Anatomie macroscopique humaine

Bloc 77 C option minimum 8 cr., maximum 8 cr.

Disciplines fondamentales complémentaires 1

BCM 1531	3 A 1 j	Introduction à la biochimie
BIO 1154	4 A 1 j	Biologie cellulaire
BIO 1203	3 AH 1 j	Introduction à la génétique
BIO 1305	1 A 1 j	Écologie forestière du Québec 1
BIO 1306	1 H 1 j	Écologie forestière du Québec 2
BIO 1534	3 H 1 j	Introduction à la physiologie végétale
BIO 1634	3 H 1 j	Introduction à la physiologie animale
BIO 2803	1 A 1 j	Travaux pratiques d'écologie générale

Segment 78 Religion, discipline complémentaire

Bloc 78 A obligatoire 6 cr.

THB 1000	3 AHE1 js	Histoire biblique et sources
THB 1010	3 AHE1 js	Grandes traditions bibliques

Bloc 78 B obligatoire 9 cr.

THS 1010	3 AHE1 js	Grands thèmes de la foi chrétienne
THS 2020	3 AHE1 js	Christologie
THS 2030	3 AHE1 js	Le Dieu de la foi chrétienne

Bloc 78 C option minimum 3 cr., maximum 3 cr.

THS 1050	3 AHE1 js	Introduction à l'éthique théologique
THS 2043	3 AHE1 js	Sexualité et tradition chrétienne
THS 2050	3 AHE1 js	Éthique théologique : respect de la vie
THS 2051	3 AHE1 js	Éthique théologique, économie et société

Bloc 78 D option minimum 3 cr., maximum 3 cr.

SRL 1040	3 AHE1 js	Religions et sociétés
SRL 2080	3 AHE1 js	Les grandes religions

Enseignement de l'espagnol au secondaire**Descriptif de la profession**

Le diplômé peut enseigner au secondaire, outre l'espagnol, une de ces trois disciplines : histoire, morale ou religion.

Durée normale du programme : 4 ans

Baccalauréat en éducation 1-835-1-2

Disciplines complémentaires : histoire, morale, religion

Information sur le programme :

Diane Gervais 343-7622

Information sur l'admission : 343-7076

1 Conditions d'admissibilité

1.1 Détenir le diplôme d'études collégiales (DEC) ou faire la preuve d'une formation scolaire équivalente.

1.2 Réussir un test de connaissance de l'espagnol, langue étrangère.

2 Catégories de candidats

2.1 Collégien : toute personne qui détient un DEC ou qui est en voie de l'obtenir.

2.2 Universitaire : toute personne qui a suivi au moins douze (12) crédits de cours d'un programme universitaire à la date limite fixée pour le dépôt de la demande d'admission.

2.3 Adulte : toute personne âgée de 21 ans ou plus qui possède des connaissances et une expérience appropriées au programme et qui n'a ni le DEC ni une formation équivalente.

2.4 Transfert : toute personne qui a déjà réussi un minimum de vingt-quatre (24) crédits de cours universitaires dans un programme de formation des maîtres d'une autre université.

2.5 Étranger : toute personne qui n'a ni la citoyenneté canadienne ni le statut de résident permanent.

2.6 Détenteur de brevet.

3 Capacité d'accueil

La capacité d'accueil est limitée et elle est répartie au prorata des demandes entre les différentes catégories sous réserve de l'excellence des dossiers.

4 Critères de sélection

4.1 Pour les collégiens et les universitaires

L'excellence du dossier scolaire constitue le seul critère de sélection. Dans l'évaluation du dossier scolaire des universitaires, l'importance relative du dossier universitaire par rapport à celui du collège est égale au nombre de crédits de cours universitaires multiplié par 2 %.

4.2 Pour les autres catégories

Les dossiers sont étudiés par la Faculté et le Registrariat

5 Remarques

5.1 Tout nouvel étudiant doit subir le test de français Laval-Montréal (TFLM) ; cependant, ceux qui auront réussi l'Épreuve uniforme de français, langue d'enseignement et littérature ou l'Examen de français du MEQ seront exemptés du TFLM. En cas d'échec au TFLM, les étudiants devront le repasser avec succès avant le stage de la troisième année du B.Ed. enseignement secondaire.

5.2 Toutes les conditions d'admissibilité doivent être satisfaites au plus tard le 15 septembre.

5.3 Un programme de langue espagnole menant au B.A. est aussi offert par la Faculté des arts et des sciences (pour information, voir "Études hispaniques").

5.4 Le ministère de l'Éducation du Québec octroie un brevet d'enseignement aux citoyens canadiens et aux résidents permanents seulement. Par conséquent, la Faculté des sciences de l'éducation ne peut recommander au MEQ l'octroi d'un brevet d'enseignement à un étudiant étranger qui aurait satisfait, par ailleurs, aux exigences du programme de formation des maîtres.

5.5 Les disciplines complémentaires étant contingentées, l'inscription à chacune d'elles pourrait dépendre des résultats obtenus aux cours de la discipline principale.

5.6 La Faculté admet de nouveaux étudiants à ce programme au trimestre d'automne seulement.

5.7 Le programme doit être suivi à plein temps.

Statistiques d'admission (automne 1999)

	Collégiens	Autres
Demandes	49	28
Refus	11	7
Offres d'admission	22	14
Capacité d'accueil : 10		

Cote de rendement collégial (CRC) du dernier collégien admis : 23.826

B.Ed. enseignement de l'espagnol au secondaire

Ce programme totalise 126 crédits dont 60 crédits du segment 01 éducation, 45 crédits du segment 02 propre à l'espagnol, discipline principale d'enseignement et 21 crédits d'une discipline complémentaire choisie parmi les segments 72, 75 et 78.

Segment 01 Éducation

Bloc 01 A obligatoire 33 cr.

Éducation

DID 2101	2 AHE1	Introduction à la didactique
DID 4000	2 AHE1	Laboratoire de didactique
ETA 1121	2 AHE1	Finalités éducatives et école secondaire
ETA 2510	2 AHE1	Intro. à l'évaluation des apprentissages
ETA 3730	2 AHE1	NTIC et enseignement
ETA 3920	2 AHE1	Analyse du système scolaire au Québec
ETA 4005	2 AHE1	Pratiques éducatives et recherche
ETA 4105	2 AHE1	Fondements théoriques de l'éducation
ETA 4500	1 AHE1	Pratique de l'évaluation à l'école
PED 4005A	1 AHE2	Intégration : le dossier professionnel
PED 4005B	1 AHE2	Intégration : le dossier professionnel
PED 4005C	1 AHE2	Intégration : le dossier professionnel
PPA 1210	3 AHE1	L'adolescent et l'expérience scolaire
PPA 2000	3 AHE1	Laboratoire d'enseignement
PPA 2220	3 AHE1	Apprentissage scolaire au secondaire
PPA 3230	2 AHE1	Pédagogie en milieu urbain
PPA 4400	2 AHE1	Élèves en difficulté au secondaire

Bloc 01 B obligatoire 17 cr.

Stages

EDU 1010	1 AHE1	Stage de familiarisation à l'école sec.
EDU 2010	3 AHE1	Stage d'assistantat
EDU 3015	4 AHE1	Stage d'enseignement 1
EDU 4005	9 AHE1	Stage d'enseignement 2

Bloc 01 C option minimum 4 cr., maximum 4 cr.

Didactique disciplinaire 1

DID 3100	2 AHE1	Didactique de l'histoire au secondaire 1
DID 3205	2 AHE1	Didactique des langues au secondaire 1
DID 3305	2 AHE1	Did. des sc. religieuses au secondaire 1
DID 3320	2 AHE1	Didactique de la morale au secondaire 1

Bloc 01 D option minimum 4 cr., maximum 4 cr.

Didactique disciplinaire 2

DID 4100	2 AHE1	Didactique de l'histoire au secondaire 2
DID 4245	2 AHE1	Didactique des langues au secondaire 2
DID 4305	2 AHE1	Did. des sc. religieuses au secondaire 2
DID 4320	2 AHE1	Didactique de la morale au secondaire 2

Bloc 01 E option minimum 2 cr., maximum 2 cr.

Psychopédagogie

PPA 3236	2 AHE1	Modèles de gestion de classe au sec.
PPA 3238	2 AHE1	Enseignant et relation éducative au sec.

Segment 02 Espagnol, discipline principale

Bloc 02 A obligatoire 12 cr.

Noyau disciplinaire

ESP 2525	3 A 1	Composition espagnole 1
ESP 3511	3 H 1	Phonétique et phonologie de l'espagnol
ESP 3700	3 H 1	L'espagnol : langue étrangère
LNG 1955	3 E 1	Notions générales de linguistique

Bloc 02 B option minimum 3 cr., maximum 3 cr.

Perfectionnement de l'espagnol 1

ESP 1510	3 H 1	Cours pratique d'espagnol 1
ESP 2520	3 A 1	Cours pratique d'espagnol 2

Bloc 02 C obligatoire 9 cr.

Perfectionnement de l'espagnol 2

ESP 2531	3 A 1	Thème 1
ESP 2535	3 H 1	Composition 2
ESP 2536	3 A 1	Grammaire avancée

Bloc 02 D obligatoire 9 cr.

Études sur la langue

ESP 3537	3 H 1	Espagnol moderne
ESP 3540	3 H 1	Espagnol idiomatique
ESP 3550	3 H 1	L'espagnol d'Amérique

Bloc 02 E option minimum 3 cr., maximum 6 cr.

Linguistique

LNG 2140	3 A 1	Questions de bilinguisme
LNG 2160	3 H 1	Introduction à la psycholinguistique
LNG 2240	3 H 1	Pragmatique
LNG 2350	3 H 1	Sociolinguistique

Bloc 02 F option minimum 6 cr., maximum 9 cr.

Langue, littérature et civilisation

ESP 1215	3 A 1	Civilisation espagnole
ESP 1225	6 A 1	Littérature espagnole : panorama
ESP 1317	3 H 1	Civilisation hispano-américaine 1
ESP 1325	3 H 1	Littérature hispano-américaine : panorama

Segment 72 Histoire, discipline complémentaire

Bloc 72 A obligatoire 21 cr.

Synthèse

HST 1043	3 A 1	Histoire des États-Unis
HST 1903	3 A 1	Le Canada préindustriel
HST 1905	3 H 1	Histoire du Canada contemporain
HST 1931	3 AE 1	L'Antiquité
HST 1932	3 H 1	Le Moyen Âge occidental
HST 1941	3 AE 1	L'époque moderne
HST 1942	3 H 1	L'Europe aux XIXe et XXe siècles

Segment 75 Morale, discipline complémentaire

Bloc 75 A obligatoire 9 cr.

Éthique philosophique

PHI 1400	3 A 1	Questions d'éthique contemporaines
PHI 1620	3 H 1	Fondements de l'éthique philosophique
PHI 2430	3 A 1	La philosophie pratique de Kant

Bloc 75 B obligatoire 6 cr.

Psychologie

PSY 1958	3 AH 1	Psychologie sociale
PSY 1990	3 A 1	Développement du jugement moral

Bloc 75 C obligatoire 6 cr.

Sociologie

SOL 2104	3 HE 1	Relations ethniques
SOL 3306	3 H 1	Sociologie des religions

Segment 78 Religion, discipline complémentaire

Bloc 78 A obligatoire 6 cr.

THB 1000	3 AHE1 js	Histoire biblique et sources
THB 1010	3 AHE1 js	Grandes traditions bibliques

Bloc 78 B obligatoire 9 cr.

THS 1010	3 AHE1 js	Grands thèmes de la foi chrétienne
THS 2020	3 AHE1 js	Christologie
THS 2030	3 AHE1 js	Le Dieu de la foi chrétienne

Bloc 78 C option minimum 3 cr., maximum 3 cr.

THS 1050	3 AHE1 js	Introduction à l'éthique théologique
THS 2043	3 AHE1 js	Sexualité et tradition chrétienne
THS 2050	3 AHE1 js	Éthique théologique : respect de la vie
THS 2051	3 AHE1 js	Éthique théologique, économie et société

Bloc 78 D	option	minimum 3 cr., maximum 3 cr.
SRL 1040	3 AHE1 js	Religions et sociétés
SRL 2080	3 AHE1 js	Les grandes religions

Enseignement de l'histoire au secondaire

Descriptif de la profession

Le diplômé peut enseigner au secondaire, outre l'histoire, la géographie.

Durée normale du programme : 4 ans

Baccalauréat en éducation 1-835-1-4

Discipline complémentaire : géographie

Information sur le programme :

Diane Gervais 343-7622

Information sur l'admission :

343-7076

1 Condition d'admissibilité

Détenir le diplôme d'études collégiales (DEC) ou faire la preuve d'une formation scolaire équivalente.

2 Catégories de candidats

2.1 Collégien : toute personne qui détient un DEC ou qui est en voie de l'obtenir.

2.2 Universitaire : toute personne qui a suivi au moins douze (12) crédits de cours d'un programme universitaire à la date limite fixée pour le dépôt de la demande d'admission.

2.3 Adulte : toute personne âgée de 21 ans ou plus qui possède des connaissances et une expérience appropriées au programme et qui n'a ni le DEC ni une formation équivalente.

2.4 Transfert : toute personne qui a déjà réussi un minimum de vingt-quatre (24) crédits de cours universitaires dans un programme de formation des maîtres d'une autre université.

2.5 Étranger : toute personne qui n'a ni la citoyenneté canadienne ni le statut de résident permanent.

2.6 Détenteur de brevet.

3 Capacité d'accueil

La capacité d'accueil est limitée et elle est répartie au prorata des demandes entre les différentes catégories sous réserve de l'excellence des dossiers.

4 Critères de sélection

4.1 Pour les collégiens et les universitaires
L'excellence du dossier scolaire constitue le seul critère de sélection. Dans l'évaluation du dossier scolaire des universitaires, l'importance relative du dossier universitaire par rapport à celui du collège est égale au nombre de crédits de cours universitaires multiplié par 2 %.

4.2 Pour les autres catégories

Les dossiers sont étudiés par la Faculté et le Registrariat.

5 Remarques

5.1 Tout nouvel étudiant doit subir le test de français Laval-Montréal (TFLM) ; cependant, ceux qui auront réussi l'Épreuve uniforme de français, langue d'enseignement et littérature ou l'Examen de français du MEQ seront exemptés du TFLM. En cas d'échec au TFLM, les étudiants devront le repasser avec succès avant le stage de la troisième année du B.Ed. enseignement secondaire.

5.2 Toutes les conditions d'admissibilité doivent être satisfaites au plus tard le 15 septembre.

5.3 Un programme d'histoire menant au B.A. est aussi offert par la Faculté des arts et des sciences (pour information, voir "Histoire").

5.4 Le ministère de l'Éducation du Québec octroie un brevet d'enseignement aux citoyens canadiens et aux résidents permanents seulement. Par conséquent, la Faculté des sciences de l'éducation ne peut recommander au MEQ l'octroi d'un brevet d'enseignement à un étudiant étranger qui aurait satisfait, par ailleurs, aux exigences du programme de formation des maîtres.

5.5 Les disciplines complémentaires étant contingentes, l'inscription à chacune d'elles pourrait dépendre des résultats obtenus aux cours de la discipline principale.

5.6 La Faculté admet de nouveaux étudiants à ce programme au trimestre d'automne seulement.

5.7 Le programme doit être suivi à plein temps.

Statistiques d'admission (automne 1999)

	Collégiens	Autres
Demandes	363	123
Refus	93	29
Offres d'admission	65	29
Capacité d'accueil : 30		

Cote de rendement collégial (CRC) du dernier collégien admis : 25.409

Programme 1-835-1-4

Version 03

B.Ed. enseignement de l'histoire au secondaire

Ce programme totalise 126 crédits dont 60 crédits du segment 01 éducation, 45 crédits du segment 02 propre à l'histoire, discipline principale d'enseignement et 21 crédits de géographie, discipline complémentaire.

Segment 01 Éducation

Bloc 01 A obligatoire 33 cr.

Éducation

DID 2101	2 AHE1	Introduction à la didactique
DID 4000	2 AHE1	Laboratoire de didactique
ETA 1121	2 AHE1	Finalités éducatives et école secondaire
ETA 2510	2 AHE1	Intro. à l'évaluation des apprentissages
ETA 3730	2 AHE1	NTIC et enseignement
ETA 3920	2 AHE1	Analyse du système scolaire au Québec
ETA 4005	2 AHE1	Pratiques éducatives et recherche
ETA 4105	2 AHE1	Fondements théoriques de l'éducation
ETA 4500	1 AHE1	Pratique de l'évaluation à l'école
PED 4005A	1 AHE2	Intégration : le dossier professionnel
PED 4005B	1 AHE2	Intégration : le dossier professionnel
PED 4005C	1 AHE2	Intégration : le dossier professionnel
PPA 1210	3 AHE1	L'adolescent et l'expérience scolaire
PPA 2000	3 AHE1	Laboratoire d'enseignement
PPA 2220	3 AHE1	Apprentissage scolaire au secondaire
PPA 3230	2 AHE1	Pédagogie en milieu urbain
PPA 4400	2 AHE1	Élèves en difficulté au secondaire

Bloc 01 B obligatoire 17 cr.

Stages

EDU 1010	1 AHE1	Stage de familiarisation à l'école sec.
EDU 2010	3 AHE1	Stage d'assistantat
EDU 3015	4 AHE1	Stage d'enseignement 1
EDU 4005	9 AHE1	Stage d'enseignement 2

Bloc 01 C obligatoire 4 cr.

Didactique disciplinaire 1

DID 3100	2 AHE1	Didactique de l'histoire au secondaire 1
DID 3105	2 AHE1	Did. de la géographie au secondaire 1

Bloc 01 D obligatoire

4 cr.

Didactique disciplinaire 2

DID 4100	2 AHE1	Didactique de l'histoire au secondaire 2
DID 4105	2 AHE1	Did. de la géographie au secondaire 2

Bloc 01 E option

minimum 2 cr., maximum 2 cr.

Psychopédagogie

PPA 3236	2 AHE1	Modèles de gestion de classe au sec.
PPA 3238	2 AHE1	Enseignant et relation éducative au sec.

Segment 02 Histoire, discipline principale

Bloc 02 A obligatoire

24 cr.

HST 1010	3 A 1	Méthodes de recherche en histoire
HST 1043	3 A 1	Histoire des États-Unis
HST 1903	3 A 1	Le Canada préindustriel
HST 1905	3 H 1	Histoire du Canada contemporain
HST 1931	3 AE 1	L'Antiquité
HST 1932	3 H 1	Le Moyen Âge occidental
HST 1941	3 AE 1	L'époque moderne
HST 1942	3 H 1	L'Europe aux XIXe et XXe siècles

Bloc 02 B option

minimum 6 cr., maximum 6 cr.

Le monde occidental

HST 2125	3 A 1	Le Moyen Âge européen Ve - Xe siècle
HST 2126	3 H 1	Le Moyen Âge européen Xe - XVe siècle
HST 2187	3 H 1	L'Europe au XVIe siècle
HST 2261	3 H 1	Société française d'ancien régime
HST 2262	3 A 1	La Grande-Bretagne depuis 1485
HST 2267	3 A 1	Histoire de la France contemporaine
HST 2275	3 A 1	Histoire de l'Allemagne contemporaine
HST 2361	3 A 1	Histoire des États-Unis depuis 1865

Bloc 02 C option

minimum 9 cr., maximum 9 cr.

Canada - Québec

HST 2400	3 A 1	Amérindiens et Européens en Amérique
HST 2418	3 A 1	Nouvelle France
HST 2426	3 H 1	Québec / Bas-Canada, 1760-1867
HST 2427	3 H 1	Amérique du Nord Britannique, 1783-1867
HST 2446	3 A 1	Histoire des femmes au Canada
HST 2490	3 A 1	Le Canada anglophone depuis 1867
HST 2904	3 A 1	Histoire du Québec contemporain

Bloc 02 D option

minimum 6 cr., maximum 6 cr.

Ouverture sur le monde

HST 2212	3 A 1	Histoire de l'Union soviétique
HST 2352	3 A 1	Amérique latine depuis l'indépendance
HST 2606	3 E 1	Les Juifs dans le monde contemporain
HST 2620	3 H 1	La Chine en révolution
HST 2623	3 A 1	Histoire arabe aux XIXe et XXe siècles
HST 2625	3 H 1	Histoire du Japon contemporain

Segment 71 Géographie, discipline complémentaire

Bloc 71 A obligatoire

18 cr.

Fondements

GEO 1112	3 A 1	Le géosystème planétaire
GEO 1122	3 H 1	Les équilibres zonaux
GEO 1212	3 A 1	L'organisation spatiale
GEO 1222	3 H 1	Le système monde
GEO 1412	3 H 1	Le Québec
GEO 2412	3 AH 1	Le Canada

Bloc 71 B option

minimum 3 cr., maximum 3 cr.

Environnement

GEO 1312	3 AH 1	Géographie et environnement
GEO 1532	3 AH 1	Cartographie
GEO 1542	3 A 1	Photo-interprétation et télédétection

Enseignement de la biologie au secondaire

Descriptif de la profession

Le diplômé peut enseigner au secondaire, outre la biologie, la chimie.

Durée normale du programme : 4 ans

Baccalauréat en éducation 1-834-1-4

Discipline complémentaire : chimie

Information sur le programme :

Diane Gervais 343-7622

Information sur l'admission :

343-7076

1 Conditions d'admissibilité

Détenir le diplôme d'études collégiales (DEC) en sciences, lettres et arts ;

ou

détenir le diplôme d'études collégiales (DEC) en sciences de la nature et avoir réussi les cours du bloc 5.01 (voir section 4) ou l'équivalent ;

ou

détenir tout autre diplôme d'études collégiales (DEC) ou faire la preuve d'une formation scolaire équivalente et avoir réussi tous les cours du bloc 10.11 (voir section 4) ou l'équivalent.

2 Catégories de candidats

2.1 Collégien : toute personne qui détient un DEC ou qui est en voie de l'obtenir.

2.2 Universitaire : toute personne qui a suivi au moins douze (12) crédits de cours d'un programme universitaire à la date limite fixée pour le dépôt de la demande d'admission.

2.3 Adulte : toute personne âgée de 21 ans ou plus qui possède des connaissances et une expérience appropriées au programme et qui n'a ni le DEC ni une formation équivalente mais qui a réussi tous les cours du bloc 10.11 (voir section 4).

2.4 Transfert : toute personne qui a déjà réussi un minimum de vingt-quatre (24) crédits de cours universitaires dans un programme de formation des maîtres d'une autre université.

2.5 Étranger : toute personne qui n'a ni la citoyenneté canadienne ni le statut de résident permanent.

2.6 Détenteur de brevet.

3 Capacité d'accueil

La capacité d'accueil est limitée et elle est répartie au prorata des demandes entre les différentes catégories sous réserve de la qualité des dossiers.

4 Critères de sélection

4.1 Pour les collégiens et les universitaires

L'excellence du dossier scolaire constitue le seul critère de sélection. Dans l'évaluation du dossier scolaire des universitaires, l'importance relative du dossier universitaire par rapport à celui du collège est égale au nombre de crédits de cours universitaires multiplié par 2 %.

4.2 Pour les autres catégories

Les dossiers sont étudiés par la Faculté et le Registrariat.

5 Remarques

5.1 Tout nouvel étudiant doit subir le test de français Laval-Montréal (TFLM) ; cependant, ceux qui auront réussi l'Épreuve uniforme de français, langue d'enseignement et littérature ou l'Examen de français du MEQ seront exemptés du TFLM. En cas d'échec au

TFLM, les étudiants devront le repasser avec succès avant le stage de la troisième année du B.Ed. enseignement secondaire.

5.2 Toutes les conditions d'admissibilité doivent être satisfaites au plus tard le 15 septembre.

5.3 Un programme de biologie menant au B.Sc. est aussi offert par la Faculté des arts et des sciences (pour information, voir "Sciences biologiques").

5.4 Le ministère de l'Éducation du Québec octroie un brevet d'enseignement aux citoyens canadiens et aux résidents permanents seulement. Par conséquent, la Faculté des sciences de l'éducation ne peut recommander au MEQ l'octroi d'un brevet d'enseignement à un étudiant étranger qui aurait satisfait, par ailleurs, aux exigences du programme de formation des maîtres.

5.5 La Faculté admet de nouveaux étudiants à ce programme au trimestre d'automne seulement.

5.6 Ce programme doit être suivi à plein temps.

Statistiques d'admission (automne 1999)

	Collégiens	Autres
Demandes	118	62
Refus	10	7
Offres d'admission	45	36
Capacité d'accueil : 50*		

Cote de rendement collégial (CRC) du dernier collégien admis : 23.586

Programme 1-834-1-4

Version 01

B.Ed. enseignement de la biologie au secondaire

Ce programme totalise 126 crédits dont 60 crédits du segment 01 éducation, 45 crédits du segment 02 propre à la biologie, discipline principale d'enseignement et 21 crédits de chimie, discipline complémentaire.

Segment 01 Éducation

Bloc 01 A	<i>obligatoire</i>	33 cr.
Éducation		
DID 2101	2 AHE1	Introduction à la didactique
DID 4000	2 AHE1	Laboratoire de didactique
ETA 1121	2 AHE1	Finalités éducatives et école secondaire
ETA 2510	2 AHE1	Intro. à l'évaluation des apprentissages
ETA 3730	2 AHE1	NTIC et enseignement
ETA 3920	2 AHE1	Analyse du système scolaire au Québec
ETA 4005	2 AHE1	Pratiques éducatives et recherche
ETA 4105	2 AHE1	Fondements théoriques de l'éducation
ETA 4500	1 AHE1	Pratique de l'évaluation à l'école
PED 4005A	1 AHE2	Intégration : le dossier professionnel
PED 4005B	1 AHE2	Intégration : le dossier professionnel
PED 4005C	1 AHE2	Intégration : le dossier professionnel
PPA 1210	3 AHE1	L'adolescent et l'expérience scolaire
PPA 2000	3 AHE1	Laboratoire d'enseignement
PPA 2220	3 AHE1	Apprentissage scolaire au secondaire
PPA 3230	2 AHE1	Pédagogie en milieu urbain
PPA 4400	2 AHE1	Élèves en difficulté au secondaire

Bloc 01 B *obligatoire* 17 cr.

Stages

EDU 1010	1 AHE1	Stage de familiarisation à l'école sec.
EDU 2010	3 AHE1	Stage d'assistantat
EDU 3015	4 AHE1	Stage d'enseignement 1
EDU 4005	9 AHE1	Stage d'enseignement 2

* Données combinées pour les programmes d'enseignement de la biologie, de la chimie et de la physique.

Bloc 01 C *obligatoire* 4 cr.

Didactique disciplinaire 1

DID 3800	2 AHE1	Didactique de la chimie au secondaire 1
DID 3810	2 AHE1	Did. des sc. biologiques au secondaire 1

Bloc 01 D *obligatoire* 4 cr.

Didactique disciplinaire 2

DID 4800	2 AHE1	Didactique de la chimie au secondaire 2
DID 4810	2 AHE1	Did. des sc. biologiques au secondaire 2

Bloc 01 E *option* minimum 2 cr., maximum 2 cr.

Psychopédagogie

PPA 3236	2 AHE1	Modèles de gestion de classe au sec.
PPA 3238	2 AHE1	Enseignant et relation éducative au sec.

Segment 02 Biologie, discipline principale

Bloc 02 A *obligatoire* 27 cr.

Connaissances de base

BCM 1531	3 A 1 j	Introduction à la biochimie
BIO 1154	4 A 1 j	Biologie cellulaire
BIO 1203	3 AH 1 js	Introduction à la génétique
BIO 1334	3 A 1 j	Biodiversité 1
BIO 1434	3 H 1 j	Biodiversité 2
BIO 1534	3 H 1 j	Introduction à la physiologie végétale
BIO 1634	3 H 1 js	Introduction à la physiologie animale
BIO 1803	3 H 1 js	Écologie générale
BIO 3002	2 A 1 j	Bioéthique

Bloc 02 B *option* minimum 8 cr., maximum 10 cr.

Écologie

BIO 1305	1 A 1 j	Écologie forestière du Québec 1
BIO 1306	1 H 1 js	Écologie forestière du Québec 2
BIO 2315	3 H 1 j	Les plantes utilisées par l'Homme
BIO 2803	1 A 1 js	Travaux pratiques d'écologie générale
BIO 2804	2 A 1 js	Animation sur le terrain
BIO 2853	3 H 1 j	Écologie des animaux terrestres
BIO 3752	4 H 1 j	Écologie végétale et aménagement
BIO 3801	3 H 1 j	Écologie et aménagement des ressources
BIO 3839	3 H 1 j	Limnologie
BIO 3893	3 H 1 js	Éco-toxicologie
GEO 2122	3 AH 1 js	Climatologie

Bloc 02 C *option* minimum 2 cr., maximum 4 cr.

Disciplines complémentaires

NUT 1033	2 A 1 j	Nutrition et alimentation
PBC 1040	2 A 1 j	Anatomie macroscopique humaine

Bloc 02 D *option* minimum 6 cr., maximum 6 cr.

Morphologie, taxonomie et physiologie

BIO 2041	3 A 1 j	Introduction à la biométrie
BIO 2306	3 A 1 j	Floristique du Québec
BIO 2440	3 H 1 j	Entomologie générale
BIO 2541	3 H 1 j	Physiologie végétale
BIO 2620	3 A 1 j	Physiologie animale comparée 1
BIO 2625	3 A 1 j	Physiologie animale comparée 2
BIO 2855	3 A 1 j	Écologie adaptative
BIO 3471	3 A 1 js	Ichtyologie
BIO 3480	3 A 1 j	Ornithologie
BIO 3490	3 A 1 j	Mammalogie
BIO 3682	3 H 1 j	Endocrinologie et environnement
BIO 3862	3 H 1 j	Introduction à l'éthologie
MCB 1979	3 A 1 j	Microbiologie générale

Segment 70 Chimie, discipline complémentaire

Bloc 70 A *obligatoire* 21 cr.

CHM 1172	3 H 1 j	Principes de chimie analytique
CHM 1211	2 A 1 j	Chimie minérale 1
CHM 1311	2 A 1 j	Chimie organique 1A
CHM 1312	2 H 1 j	Chimie organique 1B
CHM 1364	1 AH 1 j	Travaux pratiques de chimie organique

CHM 1463	1	H	1	Travaux pratiques de chimie physique
CHM 1471	2	A	1	Chimie physique 1A
CHM 1472	2	H	1	Chimie physique 1B
MAT 1954	3	A	1	Mathématiques pour chimistes 1
PHY 1952	3	A	1	Électromagnétisme et optique

Enseignement de la chimie au secondaire

Descriptif de la profession

Le diplômé peut enseigner au secondaire, outre la chimie, la physique ou la biologie.

Durée normale du programme : 4 ans

Baccalauréat en éducation 1-834-1-0

Disciplines complémentaires : biologie, physique

Information sur le programme :

Diane Gervais

343-7622

Information sur l'admission :

343-7076

1 Conditions d'admissibilité

1.1 À l'association disciplinaire **chimie-biologie** :

Détenir le diplôme d'études collégiales (DEC) en sciences, lettres et arts ;

ou

détenir le diplôme d'études collégiales (DEC) en sciences de la nature et avoir réussi les cours du bloc 5.01 (voir section 4) ou l'équivalent ;

ou

détenir tout autre diplôme d'études collégiales (DEC) ou faire la preuve d'une formation scolaire équivalente et avoir réussi tous les cours du bloc 10.11 (voir section 4) ou l'équivalent ;

1.2 À l'association disciplinaire **chimie-physique** :

Détenir le diplôme d'études collégiales (DEC) en sciences, lettres et arts ;

ou

détenir le diplôme d'études collégiales (DEC) en sciences de la nature ;

ou

détenir tout autre diplôme d'études collégiales (DEC) ou faire la preuve d'une formation scolaire équivalente et avoir réussi tous les cours du bloc 10.10 (voir section 4) ou l'équivalent.

2 Catégories de candidats

2.1 Collégien : toute personne qui détient un DEC ou qui est en voie de l'obtenir.

2.2 Universitaire : toute personne qui a suivi au moins douze (12) crédits de cours d'un programme universitaire à la date limite fixée pour le dépôt de la demande d'admission.

2.3 Adulte : toute personne âgée de 21 ans ou plus qui possède des connaissances et une expérience appropriées au programme et qui n'a ni le DEC ni une formation équivalente mais qui a réussi tous les cours du bloc 10.11 (voir section 4) ou 10.10 (voir section 4).

2.4 Transfert : toute personne qui a déjà réussi un minimum de 24 crédits de cours universitaires dans un programme de formation des maîtres d'une autre université.

2.5 Étranger : toute personne qui n'a ni la citoyenneté canadienne ni le statut de résident permanent.

2.6 Détenteur de brevet.

3 Capacité d'accueil

La capacité d'accueil est limitée et elle est répartie au prorata des demandes entre les différentes catégories sous réserve de l'excellence des dossiers.

4 Critères de sélection

4.1 Pour les collégiens et les universitaires

L'excellence du dossier scolaire constitue le seul critère de sélection. Dans l'évaluation du dossier scolaire des universitaires, l'importance relative du dossier universitaire par rapport à celui du collège est égale au nombre de crédits de cours universitaires multiplié par 2 %.

4.2 Pour les autres catégories

Les dossiers sont étudiés par la Faculté et le Registrariat.

5 Remarques

5.1 Tout nouvel étudiant doit subir le test de français Laval-Montréal (TFLM) ; cependant, ceux qui auront réussi l'Épreuve uniforme de français, langue d'enseignement et littérature ou l'Examen de français du MEQ seront exemptés du TFLM. En cas d'échec au TFLM, les étudiants devront le repasser avec succès avant le stage de la troisième année du B.Ed. enseignement secondaire.

5.2 Toutes les conditions d'admissibilité doivent être satisfaites au plus tard le 15 septembre.

5.3 Un programme de chimie menant au B.Sc. est aussi offert par la Faculté des arts et des sciences (pour information, voir "Chimie").

5.4 Le ministère de l'Éducation du Québec octroie un brevet d'enseignement aux citoyens canadiens et aux résidents permanents seulement. Par conséquent, la Faculté des sciences de l'éducation ne peut recommander au MEQ l'octroi d'un brevet d'enseignement à un étudiant étranger qui aurait satisfait, par ailleurs, aux exigences du programme de formation des maîtres.

5.5 Les disciplines complémentaires étant contingentes, l'inscription à chacune d'elles pourrait dépendre des résultats obtenus aux cours de la discipline principale.

5.6 La Faculté admet de nouveaux étudiants à ce programme au trimestre d'automne seulement.

5.7 Ce programme doit être suivi à plein temps.

Statistiques d'admission (automne 1999)

	Collégiens	Autres
Demandes	36	17
Refus	0	2
Offres d'admission	15	8
Capacité d'accueil : 50*		

Cote de rendement collégial (CRC) du dernier collégien admis : 22.579

Programme 1-834-1-0

Version 02

B.Ed. enseignement de la chimie au secondaire

Ce programme totalise 126 crédits dont 60 crédits du segment 01 éducation, 44 crédits du segment 02 propre à la chimie, discipline principale d'enseignement et 21 crédits d'une discipline complémentaire choisie parmi les segments 76 et 77 et un crédit de cours au choix.

* Données combinées pour les programmes d'enseignement de la biologie, de la chimie et de la physique.

Segment 01 Éducation**Bloc 01 A** obligatoire

33 cr.

Éducation

DID 2101	2 AHE1	Introduction à la didactique
DID 4000	2 AHE1	Laboratoire de didactique
ETA 1121	2 AHE1	Finalités éducatives et école secondaire
ETA 2510	2 AHE1	Intro. à l'évaluation des apprentissages
ETA 3730	2 AHE1	NTIC et enseignement
ETA 3920	2 AHE1	Analyse du système scolaire au Québec
ETA 4005	2 AHE1	Pratiques éducatives et recherche
ETA 4105	2 AHE1	Fondements théoriques de l'éducation
ETA 4500	1 AHE1	Pratique de l'évaluation à l'école
PED 4005A	1 AHE2	Intégration : le dossier professionnel
PED 4005B	1 AHE2	Intégration : le dossier professionnel
PED 4005C	1 AHE2	Intégration : le dossier professionnel
PPA 1210	3 AHE1	L'adolescent et l'expérience scolaire
PPA 2000	3 AHE1	Laboratoire d'enseignement
PPA 2220	3 AHE1	Apprentissage scolaire au secondaire
PPA 3230	2 AHE1	Pédagogie en milieu urbain
PPA 4400	2 AHE1	Élèves en difficulté au secondaire

Bloc 01 B obligatoire

17 cr.

Stages

EDU 1010	1 AHE1	Stage de familiarisation à l'école sec.
EDU 2010	3 AHE1	Stage d'assistantat
EDU 3015	4 AHE1	Stage d'enseignement 1
EDU 4005	9 AHE1	Stage d'enseignement 2

Bloc 01 C option

minimum 4 cr., maximum 4 cr.

Didactique disciplinaire 1

DID 3800	2 AHE1	Didactique de la chimie au secondaire 1
DID 3805	2 AHE1	Did. de la physique au secondaire 1
DID 3810	2 AHE1	Did. des sc. biologiques au secondaire 1

Bloc 01 D option

minimum 4 cr., maximum 4 cr.

Didactique disciplinaire 2

DID 4800	2 AHE1	Didactique de la chimie au secondaire 2
DID 4805	2 AHE1	Did. de la physique au secondaire 2
DID 4810	2 AHE1	Did. des sc. biologiques au secondaire 2

Bloc 01 E option

minimum 2 cr., maximum 2 cr.

Psychopédagogie

PPA 3236	2 AHE1	Modèles de gestion de classe au sec.
PPA 3238	2 AHE1	Enseignant et relation éducative au sec.

Segment 02 Chimie, discipline principale**Bloc 02 A** obligatoire

30 cr.

CHM 1172	3 H 1 j	Principes de chimie analytique
CHM 1211	2 A 1 j	Chimie minérale 1
CHM 1311	2 A 1 j	Chimie organique 1A
CHM 1312	2 H 1 j	Chimie organique 1B
CHM 1364	1 AH 1 j	Travaux pratiques de chimie organique
CHM 1463	1 H 1 j	Travaux pratiques de chimie physique
CHM 1471	2 A 1 j	Chimie physique 1A
CHM 1472	2 H 1 j	Chimie physique 1B
CHM 1500	2 A 1 j	Mesures et traitement des données
MAT 1954	3 A 1 j	Mathématiques pour chimistes 1
MAT 1956	2 A 1 j	Mathématiques pour chimistes 2
MAT 2998	2 H 1 j	Mathématiques pour chimistes 3
PHY 1951	2 H 1 j	Mécanique et physique des ondes
PHY 1952	3 A 1 j	Électromagnétisme et optique
PHY 1957	1 H 1 j	Physique expérimentale

Bloc 02 B obligatoire

14 cr.

CHM 2173	2 A 1 j	Laboratoire de chimie analytique 1
CHM 2272	2 A 1 j	Chimie minérale 2A
CHM 2310	2 AH 1 j	Identification des substances organiques
CHM 2364	3 A 1 j	Chimie organique 2A
CHM 2475	3 A 1 j	Chimie physique moléculaire 1
CHM 2476	2 A 1 j	Chimie physique 2A

Segment 76 Physique, discipline complémentaire**Bloc 76 A** obligatoire

12 cr.

Physique de base

PHY 1441	3 AH 1 j	Électromagnétisme
PHY 1501	3 H 1 j	Introduction à la physique expérimentale
PHY 1620	3 AH 1 j	Ondes et vibrations
PHY 1651	3 AH 1 j	Mécanique classique 1

Bloc 76 B option

minimum 8 cr., maximum 8 cr.

Physique fondamentale

PHY 2215	4 AH 1 j	Physique thermique et statistique
PHY 2441	4 AH 1 j	Optique et ondes électromagnétiques
PHY 2810	4 AH 1 j	Mécanique quantique

Bloc 76 C obligatoire

1 cr.

Outil mathématique

MAT 1681	1 A 1 j	Méthodes de manipulations symboliques
----------	---------	---------------------------------------

Segment 77 Biologie, discipline complémentaire**Bloc 77 A** obligatoire

9 cr.

Connaissances de base

BIO 1334	3 A 1 j	Biodiversité 1
BIO 1434	3 H 1 j	Biodiversité 2
BIO 1803	3 H 1 j	Écologie générale

Bloc 77 B obligatoire

4 cr.

Disciplines complémentaires

NUT 1033	2 A 1 j	Nutrition et alimentation
PBC 1040	2 A 1 j	Anatomie macroscopique humaine

Bloc 77 C option

minimum 8 cr., maximum 8 cr.

Disciplines fondamentales complémentaires 1

BCM 1531	3 A 1 j	Introduction à la biochimie
BIO 1154	4 A 1 j	Biologie cellulaire
BIO 1203	3 AH 1 j	Introduction à la génétique
BIO 1305	1 A 1 j	Écologie forestière du Québec 1
BIO 1306	1 H 1 j	Écologie forestière du Québec 2
BIO 1534	3 H 1 j	Introduction à la physiologie végétale
BIO 1634	3 H 1 j	Introduction à la physiologie animale
BIO 2803	1 A 1 j	Travaux pratiques d'écologie générale

Enseignement de la morale au secondaire**Descriptif de la profession**

Le diplômé peut enseigner au secondaire, outre la morale, l'histoire, la géographie ou la religion.

Durée normale du programme : 4 ans

Baccalauréat en éducation 1-835-1-6

Disciplines complémentaires : géographie, histoire, religion

Information sur le programme :

Diane Gervais 343-7622

Information sur l'admission : 343-7076

1 Condition d'admissibilité

Détenir le diplôme d'études collégiales (DEC) ou faire la preuve d'une formation scolaire équivalente.

2 Catégories de candidats

2.1 Collégien : toute personne qui détient un DEC ou qui est en voie de l'obtenir.

- 2.2 Universitaire : toute personne qui a suivi au moins douze (12) crédits de cours d'un programme universitaire à la date limite fixée pour le dépôt de la demande d'admission.
- 2.3 Adulte : toute personne âgée de 21 ans ou plus qui possède des connaissances et une expérience appropriées au programme et qui n'a ni le DEC ni une formation équivalente.
- 2.4 Transfert : toute personne qui a déjà réussi un minimum de 24 crédits de cours universitaires dans un programme de formation des maîtres d'une autre université.
- 2.5 Étranger : toute personne qui n'a ni la citoyenneté canadienne ni le statut de résident permanent.
- 2.6 Détenteur de brevet.

3 Capacité d'accueil

La capacité d'accueil est limitée et elle est répartie au prorata des demandes entre les différentes catégories sous réserve de l'excellence des dossiers.

4 Critères de sélection

- 4.1 Pour les collégiens et les universitaires
L'excellence du dossier scolaire constitue le seul critère de sélection. Dans l'évaluation du dossier scolaire des universitaires, l'importance relative du dossier universitaire par rapport à celui du collège est égale au nombre de crédits de cours universitaires multiplié par 2 %.
- 4.2 Pour les autres catégories
Les dossiers sont étudiés par la Faculté et le Registrariat.

5 Remarques

- 5.1 Tout nouvel étudiant doit subir le test de français Laval-Montréal (TFLM) ; cependant, ceux qui auront réussi l'Épreuve uniforme de français, langue d'enseignement et littérature ou l'Examen de français du MEQ seront exemptés du TFLM. En cas d'échec au TFLM, les étudiants devront le repasser avec succès avant le stage de la troisième année du B.Ed. enseignement secondaire.
- 5.2 Toutes les conditions d'admissibilité doivent être satisfaites au plus tard le 15 septembre.
- 5.3 Le ministère de l'Éducation du Québec octroie un brevet d'enseignement aux citoyens canadiens et aux résidents permanents seulement. Par conséquent, la Faculté des sciences de l'éducation ne peut recommander au MEQ l'octroi d'un brevet d'enseignement à un étudiant étranger qui aurait satisfait, par ailleurs, aux exigences du programme de formation des maîtres.
- 5.4 Les disciplines complémentaires étant contingentées, l'inscription à chacune d'elles pourrait dépendre des résultats obtenus aux cours de la discipline principale.
- 5.5 La Faculté admet de nouveaux étudiants à ce programme au trimestre d'automne seulement.
- 5.6 Ce programme doit être suivi à plein temps.

Statistiques d'admission (automne 1999)

	Collégiens	Autres
Demandes	74	56
Refus	28	10
Offres d'admission	23	29
Capacité d'accueil : 20		

Cote de rendement collégial (CRC) du dernier collégien admis : 23.283

B.Ed. enseignement de la morale au secondaire

Ce programme totalise 126 crédits dont 60 crédits du segment 01 éducation, 45 crédits du segment 02 propre à la morale, discipline principale d'enseignement et 21 crédits d'une discipline complémentaire choisie parmi les segments 71, 72 et 78.

Segment 01 Éducation

Bloc 01 A obligatoire 33 cr.

Éducation

DID 2101	2 AHE1	Introduction à la didactique
DID 4000	2 AHE1	Laboratoire de didactique
ETA 1121	2 AHE1	Finalités éducatives et école secondaire
ETA 2510	2 AHE1	Intro. à l'évaluation des apprentissages
ETA 3730	2 AHE1	NTIC et enseignement
ETA 3920	2 AHE1	Analyse du système scolaire au Québec
ETA 4005	2 AHE1	Pratiques éducatives et recherche
ETA 4105	2 AHE1	Fondements théoriques de l'éducation
ETA 4500	1 AHE1	Pratique de l'évaluation à l'école
PED 4005A	1 AHE2	Intégration : le dossier professionnel
PED 4005B	1 AHE2	Intégration : le dossier professionnel
PED 4005C	1 AHE2	Intégration : le dossier professionnel
PPA 1210	3 AHE1	L'adolescent et l'expérience scolaire
PPA 2000	3 AHE1	Laboratoire d'enseignement
PPA 2220	3 AHE1	Apprentissage scolaire au secondaire
PPA 3230	2 AHE1	Pédagogie en milieu urbain
PPA 4400	2 AHE1	Élèves en difficulté au secondaire

Bloc 01 B obligatoire 17 cr.

Stages

EDU 1010	1 AHE1	Stage de familiarisation à l'école sec.
EDU 2010	3 AHE1	Stage d'assistantat
EDU 3015	4 AHE1	Stage d'enseignement 1
EDU 4005	9 AHE1	Stage d'enseignement 2

Bloc 01 C option minimum 4 cr., maximum 4 cr.

Didactique disciplinaire 1

DID 3100	2 AHE1	Didactique de l'histoire au secondaire 1
DID 3105	2 AHE1	Did. de la géographie au secondaire 1
DID 3305	2 AHE1	Did. des sc. religieuses au secondaire 1
DID 3320	2 AHE1	Didactique de la morale au secondaire 1

Bloc 01 D option minimum 4 cr., maximum 4 cr.

Didactique disciplinaire 2

DID 4100	2 AHE1	Didactique de l'histoire au secondaire 2
DID 4105	2 AHE1	Did. de la géographie au secondaire 2
DID 4305	2 AHE1	Did. des sc. religieuses au secondaire 2
DID 4320	2 AHE1	Didactique de la morale au secondaire 2

Bloc 01 E option minimum 2 cr., maximum 2 cr.

Psychopédagogie

PPA 3236	2 AHE1	Modèles de gestion de classe au sec.
PPA 3238	2 AHE1	Enseignant et relation éducative au sec.

Segment 02 Morale, discipline principale

Bloc 02 A obligatoire 15 cr.

Éthique philosophique

PHI 1400	3 A	1 j	Questions d'éthique contemporaines
PHI 1620	3 H	1 j	Fondements de l'éthique philosophique
PHI 2315	3 A	1 js	Anthropologie et bioéthique
PHI 2405	3 H	1 j	La philosophie morale britannique
PHI 2430	3 A	1 j	La philosophie pratique de Kant

Bloc 02 B	<i>obligatoire</i>	<i>9 cr.</i>
Psychologie		
PSY 1958	3 AH 1 j	Psychologie sociale
PSY 1975	3 AH 1 j	Psychologie de la personnalité
PSY 1990	3 A 1 j	Développement du jugement moral
Bloc 02 C	<i>obligatoire</i>	<i>12 cr.</i>
Sociologie		
SOL 1150	3 H 1 j	Culture et société
SOL 2104	3 HE 1 j	Relations ethniques
SOL 3306	3 H 1 j	Sociologie des religions
SOL 3503	3 A 1 j	Sociologie de la famille
Bloc 02 D	<i>obligatoire</i>	<i>3 cr.</i>
Criminologie		
CRI 1511	3 HE 1 j	Délinquance et facteurs criminogènes
Bloc 02 E	<i>option</i>	<i>minimum 3 cr., maximum 3 cr.</i>
Cours complémentaires en psychologie, criminologie et sociologie		
CRI 1001	3 AH 1 j	Perspectives historiques en criminologie
CRI 1151	3 A 1 j	Justice criminelle 1
CRI 3341	3 AH 1 j	Drogues et criminalité
PSY 1966	3 AH 1 js	Psychologie de l'adolescence
PSY 1971	3 AH 1 js	Psychologie du développement
PSY 3071	3 A 1 j	Relations interpersonnelles
PSY 3079	3 H 1 j	Psychologie comparée des sexes
SOL 2016	3 A 1 j	Durkheim
SOL 2309	3 H 1 j	Connaissance et idéologie
Bloc 02 F	<i>option</i>	<i>minimum 3 cr., maximum 3 cr.</i>
Cours complémentaires en philosophie		
PHI 1420	3 A 1 j	Philosophie politique
PHI 1520	3 H 1 j	Introduction à la métaphysique
PHI 1710	3 A 1 j	Éléments de philosophie anglo-américaine
PHI 2690	3 H 1 js	Philosophie du droit
PHI 3925	3 A 1 js	Religion, science, raison philosophique
Segment 71 Géographie, discipline complémentaire		
Bloc 71 A	<i>obligatoire</i>	<i>18 cr.</i>
Fondements		
GEO 1112	3 A 1 j	Le géosystème planétaire
GEO 1122	3 H 1 j	Les équilibres zonaux
GEO 1212	3 A 1 j	L'organisation spatiale
GEO 1222	3 H 1 j	Le système monde
GEO 1412	3 H 1 js	Le Québec
GEO 2412	3 AH 1 j	Le Canada
Bloc 71 B	<i>option</i>	<i>minimum 3 cr., maximum 3 cr.</i>
Environnement		
GEO 1312	3 AH 1 js	Géographie et environnement
GEO 1532	3 AH 1 j	Cartographie
GEO 1542	3 A 1 j	Photo-interprétation et télédétection
Segment 72 Histoire, discipline complémentaire		
Bloc 72 A	<i>obligatoire</i>	<i>21 cr.</i>
Synthèse		
HST 1043	3 A 1 j	Histoire des États-Unis
HST 1903	3 A 1 j	Le Canada préindustriel
HST 1905	3 H 1 j	Histoire du Canada contemporain
HST 1931	3 AE 1 j	L'Antiquité
HST 1932	3 H 1 j	Le Moyen Âge occidental
HST 1941	3 AE 1 j	L'époque moderne
HST 1942	3 H 1 j	L'Europe aux XIXe et XXe siècles
Segment 78 Religion, discipline complémentaire		
Bloc 78 A	<i>obligatoire</i>	<i>6 cr.</i>
THB 1000	3 AHE1 js	Histoire biblique et sources
THB 1010	3 AHE1 js	Grandes traditions bibliques

Bloc 78 B	<i>obligatoire</i>	<i>9 cr.</i>
THS 1010	3 AHE1 js	Grands thèmes de la foi chrétienne
THS 2020	3 AHE1 js	Christologie
THS 2030	3 AHE1 js	Le Dieu de la foi chrétienne
Bloc 78 C	<i>option</i>	<i>minimum 3 cr., maximum 3 cr.</i>
THS 1050	3 AHE1 js	Introduction à l'éthique théologique
THS 2043	3 AHE1 js	Sexualité et tradition chrétienne
THS 2050	3 AHE1 j	Éthique théologique : respect de la vie
THS 2051	3 AHE1 js	Éthique théologique, économie et société
Bloc 78 D	<i>option</i>	<i>minimum 3 cr., maximum 3 cr.</i>
SRL 1040	3 AHE1 js	Religions et sociétés
SRL 2080	3 AHE1 js	Les grandes religions

Enseignement de la physique au secondaire

Descriptif de la profession

Le diplômé peut enseigner au secondaire, outre la physique, la chimie ou la biologie.

Durée normale du programme : 4 ans

Baccalauréat en éducation 1-834-1-3

Disciplines complémentaires : biologie, chimie

Information sur le programme :

Diane Gervais

343-7622

Information sur l'admission :

343-7076

1 Conditions d'admissibilité

1.1 À l'association disciplinaire **physique-biologie** :

Détenir le diplôme d'études collégiales (DEC) en sciences, lettres et arts ;

ou

détenir le diplôme d'études collégiales (DEC) en sciences de la nature et avoir réussi les cours du bloc 5.01 (voir section 4) ou l'équivalent ;

ou

détenir tout autre diplôme d'études collégiales (DEC) ou faire la preuve d'une formation scolaire équivalente et avoir réussi tous les cours des blocs 10.10 (voir section 4) et 10.11 (voir section 4), ou l'équivalent ;

1.2 À l'association disciplinaire **physique-chimie** :

Détenir le diplôme d'études collégiales (DEC) en sciences, lettres et arts ;

ou

détenir le diplôme d'études collégiales (DEC) en sciences de la nature ;

ou

détenir tout autre diplôme d'études collégiales (DEC) ou faire la preuve d'une formation scolaire équivalente et avoir réussi tous les cours du bloc 10.10 (voir section 4) ou l'équivalent.

2 Catégories de candidats

2.1 Collégien : toute personne qui détient un DEC ou qui est en voie de l'obtenir.

2.2 Universitaire : toute personne qui a suivi au moins douze (12) crédits de cours d'un programme universitaire à la date limite fixée pour le dépôt de la demande d'admission.

2.3 Adulte : toute personne âgée de 21 ans ou plus qui possède des connaissances et une expérience appropriées au programme et qui n'a ni le DEC ni une formation équivalente mais qui a réussi tous les cours du bloc 10.10 (voir section 4) ou 10.11 (voir section 4).

2.4 Transfert : toute personne qui a déjà réussi un minimum de 24 crédits de cours universitaires dans un programme de formation des maîtres d'une autre université.

2.5 Étranger : toute personne qui n'a ni la citoyenneté canadienne ni le statut de résident permanent.

2.6 Détenteur de brevet.

3 Capacité d'accueil

La capacité d'accueil est limitée et elle est répartie au prorata des demandes entre les différentes catégories sous réserve de l'excellence des dossiers.

4 Critères de sélection

4.1 Pour les collégiens et les universitaires

L'excellence du dossier scolaire constitue le seul critère de sélection. Dans l'évaluation du dossier scolaire des universitaires, l'importance relative du dossier universitaire par rapport à celui du collège est égale au nombre de crédits de cours universitaires multiplié par 2 %.

4.2 Pour les autres catégories

Les dossiers sont étudiés par la Faculté et le Registrariat.

5 Remarques

5.1 Tout nouvel étudiant doit subir le test de français Laval-Montréal (TFLM); cependant, ceux qui auront réussi l'Épreuve uniforme de français, langue d'enseignement et littérature ou l'Examen de français du MEQ seront exemptés du TFLM. En cas d'échec au TFLM, les étudiants devront le repasser avec succès avant le stage de la troisième année du B.Ed. enseignement secondaire.

5.2 Toutes les conditions d'admissibilité doivent être satisfaites au plus tard le 15 septembre.

5.3 Un programme de physique menant au B.Sc. est aussi offert par la Faculté des arts et des sciences (pour information, voir "Physique").

5.4 Le ministère de l'Éducation du Québec octroie un brevet d'enseignement aux citoyens canadiens et aux résidents permanents seulement. Par conséquent, la Faculté des sciences de l'éducation ne peut recommander au MEQ l'octroi d'un brevet d'enseignement à un étudiant étranger qui aurait satisfait, par ailleurs, aux exigences du programme de formation des maîtres.

5.5 Les disciplines complémentaires étant contingentées, l'inscription à chacune d'elles pourrait dépendre des résultats obtenus aux cours de la discipline principale.

5.6 La Faculté admet de nouveaux étudiants à ce programme au trimestre d'automne seulement.

5.7 Le programme doit être suivi à plein temps.

Statistiques d'admission (automne 1999)

	Collégiens	Autres
Demandes	41	12
Refus	3	3
Offres d'admission	12	5
Capacité d'accueil : 50*		

Cote de rendement collégial (CRC) du dernier collégien admis : 23.958

* Données combinées pour les programmes d'enseignement de la biologie, de la chimie et de la physique.

B.Ed. enseignement de la physique au secondaire

Ce programme totalise 126 crédits dont 60 crédits du segment 01 éducation, 45 crédits du segment 02 propre à la physique, discipline principale d'enseignement et 21 crédits d'une discipline complémentaire choisie parmi les segments 70 et 77.

L'étudiant qui choisit le segment 70 doit ajouter un crédit de cours au choix.

Segment 01 Éducation

Bloc 01 A obligatoire 33 cr.

Éducation

DID 2101	2 AHE1	Introduction à la didactique
DID 4000	2 AHE1	Laboratoire de didactique
ETA 1121	2 AHE1	Finalités éducatives et école secondaire
ETA 2510	2 AHE1	Intro. à l'évaluation des apprentissages
ETA 3730	2 AHE1	NTIC et enseignement
ETA 3920	2 AHE1	Analyse du système scolaire au Québec
ETA 4005	2 AHE1	Pratiques éducatives et recherche
ETA 4105	2 AHE1	Fondements théoriques de l'éducation
ETA 4500	1 AHE1	Pratique de l'évaluation à l'école
PED 4005A	1 AHE2	Intégration : le dossier professionnel
PED 4005B	1 AHE2	Intégration : le dossier professionnel
PED 4005C	1 AHE2	Intégration : le dossier professionnel
PPA 1210	3 AHE1	L'adolescent et l'expérience scolaire
PPA 2000	3 AHE1	Laboratoire d'enseignement
PPA 2220	3 AHE1	Apprentissage scolaire au secondaire
PPA 3230	2 AHE1	Pédagogie en milieu urbain
PPA 4400	2 AHE1	Élèves en difficulté au secondaire

Bloc 01 B obligatoire 17 cr.

Stages

EDU 1010	1 AHE1	Stage de familiarisation à l'école sec.
EDU 2010	3 AHE1	Stage d'assistantat
EDU 3015	4 AHE1	Stage d'enseignement 1
EDU 4005	9 AHE1	Stage d'enseignement 2

Bloc 01 C option minimum 4 cr., maximum 4 cr.

Didactique disciplinaire 1

DID 3800	2 AHE1	Didactique de la chimie au secondaire 1
DID 3805	2 AHE1	Did. de la physique au secondaire 1
DID 3810	2 AHE1	Did. des sc. biologiques au secondaire 1

Bloc 01 D option minimum 4 cr., maximum 4 cr.

Didactique disciplinaire 2

DID 4800	2 AHE1	Didactique de la chimie au secondaire 2
DID 4805	2 AHE1	Did. de la physique au secondaire 2
DID 4810	2 AHE1	Did. des sc. biologiques au secondaire 2

Bloc 01 E option minimum 2 cr., maximum 2 cr.

Psychopédagogie

PPA 3236	2 AHE1	Modèles de gestion de classe au sec.
PPA 3238	2 AHE1	Enseignant et relation éducative au sec.

Segment 02 Physique, discipline principale

Bloc 02 A obligatoire 24 cr.

Physique de base

PHY 1441	3 AH 1	Électromagnétisme
PHY 1620	3 AH 1	Ondes et vibrations
PHY 1651	3 AH 1	Mécanique classique 1
PHY 2215	4 AH 1	Physique thermique et statistique
PHY 2441	4 AH 1	Optique et ondes électromagnétiques
PHY 2810	4 AH 1	Mécanique quantique
PHY 3012	3 A 1	Évolution des concepts en physique

Bloc 02 B obligatoire 6 cr.**Formation expérimentale de base**

PHY 1501	3 H 1 j	Introduction à la physique expérimentale
PHY 2476	3 A 1 j	Physique expérimentale

Bloc 02 C obligatoire 12 cr.**Outils mathématiques de base**

MAT 1400	4 AH 1 j	Calcul 1
MAT 1410	3 AH 1 j	Calcul 2
MAT 1600	4 AH 1 j	Algèbre linéaire 1
MAT 1681	1 A 1 j	Méthodes de manipulations symboliques

Bloc 02 D option minimum 3 cr., maximum 3 cr.**Disciplines de la physique**

PHY 2400	3 H 1 j	Physique des plasmas
PHY 2500	3 H 1 j	Physique de la matière condensée
PHY 2601	3 H 1 j	Physique subatomique
PHY 2701	3 H 1 j	Astronomie et astrophysique
PHY 2900	3 H 1 j	Biophysique

Segment 70 Chimie, discipline complémentaire**Bloc 70 A obligatoire 20 cr.**

CHM 1172	3 H 1 j	Principes de chimie analytique
CHM 1211	2 A 1 j	Chimie minérale 1
CHM 1311	2 A 1 j	Chimie organique 1A
CHM 1312	2 H 1 j	Chimie organique 1B
CHM 1364	1 AH 1 j	Travaux pratiques de chimie organique
CHM 1463	1 H 1 j	Travaux pratiques de chimie physique
CHM 1471	2 A 1 j	Chimie physique 1A
CHM 1472	2 H 1 j	Chimie physique 1B
CHM 3600	2 H 1 j	Chimie et environnement
GLG 1952	3 AH 1 j	Géologie générale

Segment 77 Biologie, discipline complémentaire**Bloc 77 A obligatoire 9 cr.****Connaissances de base**

BIO 1334	3 A 1 j	Biodiversité 1
BIO 1434	3 H 1 j	Biodiversité 2
BIO 1803	3 H 1 j	Écologie générale

Bloc 77 B obligatoire 4 cr.**Disciplines complémentaires**

NUT 1033	2 A 1 j	Nutrition et alimentation
PBC 1040	2 A 1 j	Anatomie macroscopique humaine

Bloc 77 C option minimum 8 cr., maximum 8 cr.**Disciplines fondamentales complémentaires 1**

BCM 1531	3 A 1 j	Introduction à la biochimie
BIO 1154	4 A 1 j	Biologie cellulaire
BIO 1203	3 AH 1 j	Introduction à la génétique
BIO 1305	1 A 1 j	Écologie forestière du Québec 1
BIO 1306	1 H 1 j	Écologie forestière du Québec 2
BIO 1534	3 H 1 j	Introduction à la physiologie végétale
BIO 1634	3 H 1 j	Introduction à la physiologie animale
BIO 2803	1 A 1 j	Travaux pratiques d'écologie générale

Enseignement des mathématiques au secondaire**Descriptif de la profession**

Le diplômé peut enseigner au secondaire, outre les mathématiques, une de ces quatre disciplines : chimie, informatique, physique ou économie.

Durée normale du programme : 4 ans

Baccalauréat en éducation 1-834-1-2

Disciplines complémentaires : chimie, informatique, physique, sciences économiques

Information sur le programme :

Diane Gervais 343-7622

Information sur l'admission :

343-7076

1 Conditions d'admissibilité

1.1 Aux associations disciplinaires **mathématiques-physique, mathématiques-chimie** :

Détenir le diplôme d'études collégiales (DEC) en sciences, lettres et arts ;

ou

détenir le diplôme d'études collégiales (DEC) en sciences de la nature ;

ou

détenir tout autre diplôme d'études collégiales (DEC) ou faire la preuve d'une formation scolaire équivalente et avoir réussi tous les cours du bloc 10.10 (voir section 4) ou l'équivalent ;

1.2 Aux associations disciplinaires **mathématiques-informatique et mathématiques-sciences économiques** :

Détenir le diplôme d'études collégiales (DEC) en sciences, lettres et arts ;

ou

détenir le diplôme d'études collégiales (DEC) en sciences de la nature ;

ou

détenir tout autre diplôme d'études collégiales (DEC) ou faire la preuve d'une formation scolaire équivalente et avoir réussi tous les cours du bloc 10.12 (voir section 4) ou l'équivalent.

2 Catégories de candidats

2.1 Collégien : toute personne qui détient un DEC ou qui est en voie de l'obtenir.

2.2 Universitaire : toute personne qui a suivi au moins douze (12) crédits de cours d'un programme universitaire à la date limite fixée pour le dépôt de la demande d'admission.

2.3 Adulte : toute personne âgée de 21 ans ou plus qui possède des connaissances et une expérience appropriées au programme et qui n'a ni le DEC ni une formation équivalente mais qui a réussi tous les cours du bloc 10.10 (voir section 4) ou 10.12 (voir section 4).

2.4 Transfert : toute personne qui a déjà réussi un minimum de vingt-quatre (24) crédits de cours universitaires dans un programme de formation des maîtres d'une autre université.

2.5 Étranger : toute personne qui n'a ni la citoyenneté canadienne ni le statut de résident permanent.

2.6 Détenteur de brevet.

3 Capacité d'accueil

La capacité d'accueil est limitée et elle est répartie au prorata des demandes entre les différentes catégories sous réserve de l'excellence des dossiers.

4 Critères de sélection

4.1 Pour les collégiens et les universitaires

L'excellence du dossier scolaire constitue le seul critère de sélection. Dans l'évaluation du dossier scolaire des universitaires, l'importance relative du dossier universitaire par rapport à celui du collège est égale au nombre de crédits de cours universitaires multiplié par 2 %.

4.2 Pour les autres catégories

Les dossiers sont étudiés par la Faculté et le Registrariat.

5 Remarques

5.1 Tout nouvel étudiant doit subir le test de français Laval-Montréal (TFLM); cependant, ceux qui auront réussi l'Épreuve uniforme de français, langue d'enseignement et littérature ou l'Examen de français du MEQ seront exemptés du TFLM. En cas d'échec au TFLM, les étudiants devront le repasser avec succès avant le stage de la troisième année du B.Ed. enseignement secondaire.

5.2 Toutes les conditions d'admissibilité à la discipline principale, doivent être satisfaites au plus tard le 15 septembre.

5.3 Un programme de mathématiques menant au B.Sc. est aussi offert par la Faculté des arts et des sciences (pour information, voir "Mathématiques").

5.4 Le ministère de l'Éducation du Québec octroie un brevet d'enseignement aux citoyens canadiens et aux résidents permanents seulement. Par conséquent, la Faculté des sciences de l'éducation ne peut recommander au MEQ l'octroi d'un brevet d'enseignement à un étudiant étranger qui aurait satisfait, par ailleurs, aux exigences du programme de formation des maîtres.

5.5 Les disciplines complémentaires étant contingentées, l'inscription à chacune d'elles pourrait dépendre des résultats obtenus aux cours de la discipline principale.

5.6 La Faculté admet de nouveaux étudiants à ce programme au trimestre d'automne seulement.

5.7 Ce programme doit être suivi à plein temps.

Statistiques d'admission (automne 1999)

	Collégiens	Autres
Demandes	162	51
Refus	14	12
Offres d'admission	89	29
Capacité d'accueil : 50		

Cote de rendement collégial (CRC) du dernier collégien admis : 23.097

Programme 1-834-1-2

Version 02

B.Ed. enseignement des mathématiques au secondaire

Ce programme totalise 126 crédits dont 60 crédits du segment 01 éducation, 45 crédits du segment 02 propre aux mathématiques, discipline principale d'enseignement et 21 crédits d'une discipline complémentaire choisie parmi les segments 70, 73, 76, et 79.

L'étudiant qui choisit le segment 73 ou le segment 76 doit ajouter un crédit de cours au choix.

Segment 01 Éducation

Bloc 01 A obligatoire

33 cr.

Éducation

DID 2101	2 AHE1	Introduction à la didactique
DID 4000	2 AHE1	Laboratoire de didactique
ETA 1121	2 AHE1	Finalités éducatives et école secondaire
ETA 2510	2 AHE1	Intro. à l'évaluation des apprentissages
ETA 3730	2 AHE1	NTIC et enseignement
ETA 3920	2 AHE1	Analyse du système scolaire au Québec
ETA 4005	2 AHE1	Pratiques éducatives et recherche
ETA 4105	2 AHE1	Fondements théoriques de l'éducation
ETA 4500	1 AHE1	Pratique de l'évaluation à l'école
PED 4005A	1 AHE2	Intégration : le dossier professionnel
PED 4005B	1 AHE2	Intégration : le dossier professionnel
PED 4005C	1 AHE2	Intégration : le dossier professionnel
PPA 1210	3 AHE1	L'adolescent et l'expérience scolaire

PPA 2000	3 AHE1	Laboratoire d'enseignement
PPA 2220	3 AHE1	Apprentissage scolaire au secondaire
PPA 3230	2 AHE1	Pédagogie en milieu urbain
PPA 4400	2 AHE1	Élèves en difficulté au secondaire

Bloc 01 B obligatoire

17 cr.

Stages

EDU 1010	1 AHE1	Stage de familiarisation à l'école sec.
EDU 2010	3 AHE1	Stage d'assistantat
EDU 3015	4 AHE1	Stage d'enseignement 1
EDU 4005	9 AHE1	Stage d'enseignement 2

Bloc 01 C option

minimum 4 cr., maximum 4 cr.

Didactique disciplinaire 1

DID 3500	2 AHE1	Did. des sc. économiques au secondaire 1
DID 3535	2 AHE1	Did. des mathématiques au secondaire 1
DID 3705	2 AHE1	Did. de l'informatique au secondaire 1
DID 3800	2 AHE1	Didactique de la chimie au secondaire 1
DID 3805	2 AHE1	Did. de la physique au secondaire 1

Bloc 01 D option

minimum 4 cr., maximum 4 cr.

Didactique disciplinaire 2

DID 4515	2 AHE1	Did. des sc. économiques au secondaire 2
DID 4545	2 AHE1	Did. des mathématiques au secondaire 2
DID 4705	2 AHE1	Did. de l'informatique au secondaire 2
DID 4800	2 AHE1	Didactique de la chimie au secondaire 2
DID 4805	2 AHE1	Did. de la physique au secondaire 2

Bloc 01 E option

minimum 2 cr., maximum 2 cr.

Psychopédagogie

PPA 3236	2 AHE1	Modèles de gestion de classe au sec.
PPA 3238	2 AHE1	Enseignant et relation éducative au sec.

Segment 02 Mathématiques, discipline principale

36 cr.

Bloc 02 A obligatoire

MAT 1000	4 AH 1	Analyse 1
MAT 1101	3 A 1	Mathématiques fondamentales
MAT 1150	3 AH 1	Analyse 2
MAT 1332	3 H 1	Géométrie euclidienne
MAT 1440	3 AH 1	Calcul avancé 1
MAT 1450	3 AH 1	Calcul avancé 2
MAT 1640	3 AH 1	Algèbre linéaire 1
MAT 1650	3 AH 1	Algèbre linéaire 2
MAT 1681	1 A 1	Méthodes de manipulations symboliques
MAT 1720	4 AH 1	Probabilités 1
MAT 2531	3 H 1	Histoire des mathématiques
STT 1700	3 AH 1	Introduction à la statistique

Bloc 02 B option

minimum 9 cr., maximum 9 cr.

IFT 1969	3 AH 1 js	Programmation scientifique en C
MAT 2061	3 A 1	Logique 1
MAT 2100	3 AH 1	Analyse 3
MAT 2130	3 AH 1	Variable complexe 1
MAT 2335	3 A 1	Géométrie différentielle classique
MAT 2415	3 H 1	Modélisation mathématique
MAT 2431	3 A 1	Combinatoire
MAT 2466	3 A 1 js	Analyse appliquée 1
MAT 2615	3 A 1	Théorie des groupes
MAT 2625	3 H 1	Anneaux et corps
MAT 2631	3 H 1	Théorie des nombres
STT 2400	3 H 1	Régression linéaire
STT 2700	3 AH 1	Concepts et méthodes en statistique

Segment 70 Chimie, discipline complémentaire

Bloc 70 A obligatoire

21 cr.

CHM 1172	3 H 1	Principes de chimie analytique
CHM 1211	2 A 1	Chimie minérale 1
CHM 1311	2 A 1	Chimie organique 1A
CHM 1312	2 H 1	Chimie organique 1B
CHM 1364	1 AH 1	Travaux pratiques de chimie organique
CHM 1463	1 H 1	Travaux pratiques de chimie physique

CHM 1471	2 A 1	Chimie physique 1A
CHM 1472	2 H 1	Chimie physique 1B
GLG 1952	3 AH 1 s	Géologie générale
PHY 1952	3 A 1	Électromagnétisme et optique

Segment 73 Informatique, discipline complémentaire

Bloc 73 A obligatoire 20 cr.

Programmation et matériel

IFT 1010	4 AH 1	Programmation 1
IFT 1020	4 AH 1	Programmation 2
IFT 1063	4 AH 1	Structures discrètes en informatique
IFT 1213	4 AH 1	Architecture des ordinateurs I
IFT 2010	4 AH 1	Structures de données

Segment 76 Physique, discipline complémentaire

Bloc 76 A obligatoire 12 cr.

Physique de base

PHY 1441	3 AH 1	Électromagnétisme
PHY 1501	3 H 1	Introduction à la physique expérimentale
PHY 1620	3 AH 1	Ondes et vibrations
PHY 1651	3 AH 1	Mécanique classique I

Bloc 76 B option minimum 8 cr., maximum 8 cr.

Physique fondamentale

PHY 2215	4 AH 1	Physique thermique et statistique
PHY 2441	4 AH 1	Optique et ondes électromagnétiques
PHY 2810	4 AH 1	Mécanique quantique

Segment 79 Sciences économiques, discipline complémentaire

Bloc 79 A obligatoire 18 cr.

Outils analytiques

ECN 1110	3 AH 1	Microéconomie : introduction
ECN 1111	3 AH 1	Macroéconomie : introduction
ECN 1200	3 H 1 s	Institutions économiques canadiennes
ECN 1400	3 A 1 s	L'économie québécoise
ECN 1964	3 A 1	Économie et finances publiques
ECN 2700	3 H 1 s	Relations économiques internationales

Bloc 79 B option minimum 3 cr., maximum 4 cr.

Connaissances institutionnelles et historiques

ECN 1022	4 AH 1	Techniques d'analyse économique 1
ECN 1150	4 H 1	Analyse des données économiques
ECN 1300	4 A 1 s	Histoire économique du monde occidental
ECN 1311	4 A 1	Problèmes économiques contemporains
ECN 1600	3 H 1	Histoire de la pensée économique 1
ECN 1966	3 H 1 s	Économie du monde arabe
ECN 1967	3 H 1	Économie de l'Europe
ECN 2170	4 A 1	Comptabilité
ECN 2220	4 A 1	Institutions et marchés financiers
ECN 2320	4 H 1	Histoire économique du Canada
ECN 2560	4 A 1 s	Organisation industrielle
ECN 3370	3 H 1	Économie des pays capitalistes

Enseignement du français au secondaire**Descriptif de la profession**

Le diplômé peut enseigner au secondaire, outre le français, une de ces trois disciplines : histoire, morale ou religion.

Durée normale du programme : 4 ans

Baccalauréat en éducation 1-835-1-5

Discipline complémentaire : histoire, morale, religion

Information sur le programme :

Diane Gervais

343-7622

Information sur l'admission :

343-7076

1 Conditions d'admissibilité

- 1.1 Détenir le diplôme d'études collégiales (DEC) ou faire la preuve d'une formation scolaire équivalente.
- 1.2 Réussir le test de français Laval-Montréal (TFLM).

2 Catégories de candidats

- 2.1 Collégien : toute personne qui détient un DEC ou qui est en voie de l'obtenir.
- 2.2 Universitaire : toute personne qui a suivi au moins douze (12) crédits de cours d'un programme universitaire à la date limite fixée pour le dépôt de la demande d'admission.
- 2.3 Adulte : toute personne âgée de 21 ans ou plus qui possède des connaissances et une expérience appropriées au programme et qui n'a ni le DEC ni une formation équivalente.
- 2.4 Transfert : toute personne qui a déjà réussi un minimum de 24 crédits de cours universitaires dans un programme de formation des maîtres d'une autre université.
- 2.5 Étranger : toute personne qui n'a ni la citoyenneté canadienne ni le statut de résident permanent.
- 2.6 Détenteur de brevet.

3 Capacité d'accueil

La capacité d'accueil est limitée et elle est répartie au prorata des demandes entre les différentes catégories sous réserve de l'excellence des dossiers.

4 Critères de sélection

- 4.1 Pour les collégiens et les universitaires
L'excellence du dossier scolaire constitue le seul critère de sélection. Dans l'évaluation du dossier scolaire des universitaires, l'importance relative du dossier universitaire par rapport à celui du collège est égale au nombre de crédits de cours universitaires multiplié par 2 %.
- 4.2 Pour les autres catégories
Les dossiers sont étudiés par la Faculté et le Registrariat.

5 Remarques

- 5.1 Les candidats qui, à la date de la convocation au TFLM, auront réussi l'Épreuve uniforme de français, langue d'enseignement et littérature ou l'Examen de français du MEQ seront exemptés du TFLM. Ceux qui, à la date de la convocation, seront en voie de compléter un DEC pour l'obtention duquel ils devront réussir l'Épreuve uniforme de français, langue d'enseignement et littérature, ne seront pas convoqués au TFLM : les candidats admis devront détenir le DEC, et avoir réussi l'épreuve uniforme de français, pour le 15 septembre.
- 5.2 Toutes les conditions d'admissibilité doivent être satisfaites au plus tard le 15 septembre.
- 5.3 Un programme de langue française menant au B.A. est aussi offert par la Faculté des arts et des sciences (pour information, voir "Études françaises").
- 5.4 Le ministère de l'Éducation du Québec octroie un brevet d'enseignement aux citoyens canadiens et aux résidents permanents seulement. Par conséquent, la Faculté des sciences de l'éducation ne peut recommander au MEQ l'octroi d'un brevet d'enseignement à un étudiant étranger qui aurait satisfait, par ailleurs, aux exigences du programme de formation des maîtres.
- 5.5 Les disciplines complémentaires étant contingentées, l'inscription à chacune d'elles pourrait dépendre des résultats obtenus aux cours de la discipline principale.
- 5.6 La Faculté admet de nouveaux étudiants à ce programme au trimestre d'automne seulement.
- 5.7 Le programme doit être suivi à plein temps.

Statistiques d'admission (automne 1999)

	Collégiens	Autres
Demandes	379	173
Refus	83	30
Offres d'admission	93	55
Capacité d'accueil : 50		

Cote de rendement collégial (CRC) du dernier collégien admis : 24.679

Programme 1-835-1-5

Version 02

B.Ed. enseignement du français au secondaire

Ce programme totalise 126 crédits dont 60 crédits du segment 01 éducation, 45 crédits du segment 02 propre au français, discipline principale d'enseignement et 21 crédits d'une discipline complémentaire choisie parmi les segments 72, 75 et 78.

Segment 01 Éducation

Bloc 01 A obligatoire 33 cr.

Éducation

DID 2101	2 AHE1	Introduction à la didactique
DID 4000	2 AHE1	Laboratoire de didactique
ETA 1121	2 AHE1	Finalités éducatives et école secondaire
ETA 2510	2 AHE1	Intro. à l'évaluation des apprentissages
ETA 3730	2 AHE1	NTIC et enseignement
ETA 3920	2 AHE1	Analyse du système scolaire au Québec
ETA 4005	2 AHE1	Pratiques éducatives et recherche
ETA 4105	2 AHE1	Fondements théoriques de l'éducation
ETA 4500	1 AHE1	Pratique de l'évaluation à l'école
PED 4005A	1 AHE2	Intégration : le dossier professionnel
PED 4005B	1 AHE2	Intégration : le dossier professionnel
PED 4005C	1 AHE2	Intégration : le dossier professionnel
PPA 1210	3 AHE1	L'adolescent et l'expérience scolaire
PPA 2000	3 AHE1	Laboratoire d'enseignement
PPA 2220	3 AHE1	Apprentissage scolaire au secondaire
PPA 3230	2 AHE1	Pédagogie en milieu urbain
PPA 4400	2 AHE1	Élèves en difficulté au secondaire

Bloc 01 B obligatoire 17 cr.

Stages

EDU 1010	1 AHE1	Stage de familiarisation à l'école sec.
EDU 2010	3 AHE1	Stage d'assistantat
EDU 3015	4 AHE1	Stage d'enseignement 1
EDU 4005	9 AHE1	Stage d'enseignement 2

Bloc 01 C option minimum 4 cr., maximum 4 cr.

Didactique disciplinaire 1

DID 3100	2 AHE1	Didactique de l'histoire au secondaire 1
DID 3200	2 AHE1	Did. du français au secondaire 1
DID 3305	2 AHE1	Did. des sc. religieuses au secondaire 1
DID 3320	2 AHE1	Didactique de la morale au secondaire 1

Bloc 01 D option minimum 4 cr., maximum 4 cr.

Didactique disciplinaire 2

DID 4100	2 AHE1	Didactique de l'histoire au secondaire 2
DID 4222	2 AHE1	Didactique du français au secondaire 2
DID 4305	2 AHE1	Did. des sc. religieuses au secondaire 2
DID 4320	2 AHE1	Didactique de la morale au secondaire 2

Bloc 01 E option minimum 2 cr., maximum 2 cr.

Psychopédagogie

PPA 3236	2 AHE1	Modèles de gestion de classe au sec.
PPA 3238	2 AHE1	Enseignant et relation éducative au sec.

Segment 02 Français, discipline principale

Bloc 02 A obligatoire 15 cr.

FRA 1000	3 A 2	Introduction aux études littéraires
FRA 1002	3 AH 1	Programme individuel de lecture
FRA 1003	3 A 2	Histoire de la littérature
FRA 1012	6 A 2	Études de textes

Bloc 02 B option minimum 6 cr., maximum 6 cr.

FRA 1603	3 HE 1	Classiques du roman québécois
FRA 1701	3 AE 1 js	Histoire du théâtre
FRA 2502	3 H 1	Littérature du XIXe siècle 1
FRA 2508	3 H 1	Poésie québécoise 1
FRA 2809	3 A 1	Oeuvres de la francophonie 2

Bloc 02 C option minimum 3 cr., maximum 3 cr.

FRA 2002	3 A 2	Les écrivains et la langue
FRA 2201	3 H 1	Littérature du XVIIe siècle 2
FRA 2404	3 H 1 js	Littérature du XIXe siècle 4
FRA 2606	3 H 1	L'essai québécois
LNG 1120	3 A 1	Histoire de la langue française
LNG 1125	3 H 1	Temps et espaces francophones

Bloc 02 D obligatoire 15 cr.

LNG 1080	3 A 1	Lexique et notions de sémantique
LNG 1400	3 A 1	Notions de phonétique et de phonologie
LNG 1540	3 A 1	Notions de morphologie et de syntaxe
LNG 2045	3 A 1	Grammaire du français et linguistique
LNG 2100	3 A 1	Français québécois

Bloc 02 E option minimum 6 cr., maximum 6 cr.

LNG 2160	3 H 1	Introduction à la psycholinguistique
LNG 2240	3 H 1	Pragmatique
LNG 2250	3 A 1	Analyse du discours en linguistique
LNG 2350	3 H 1	Sociolinguistique

Segment 72 Histoire, discipline complémentaire

Bloc 72 A obligatoire 21 cr.

Synthèse

HST 1043	3 A 1	Histoire des États-Unis
HST 1903	3 A 1	Le Canada préindustriel
HST 1905	3 H 1	Histoire du Canada contemporain
HST 1931	3 AE 1	L'Antiquité
HST 1932	3 H 1	Le Moyen Âge occidental
HST 1941	3 AE 1	L'époque moderne
HST 1942	3 H 1	L'Europe aux XIXe et XXe siècles

Segment 75 Morale, discipline complémentaire

Bloc 75 A obligatoire 9 cr.

Éthique philosophique

PHI 1400	3 A 1	Questions d'éthique contemporaines
PHI 1620	3 H 1	Fondements de l'éthique philosophique
PHI 2430	3 A 1	La philosophie pratique de Kant

Bloc 75 B obligatoire 6 cr.

Psychologie

PSY 1958	3 AH 1	Psychologie sociale
PSY 1990	3 A 1	Développement du jugement moral

Bloc 75 C obligatoire 6 cr.

Sociologie

SOL 2104	3 HE 1	Relations ethniques
SOL 3306	3 H 1	Sociologie des religions

Segment 78 Religion, discipline complémentaire

Bloc 78 A obligatoire 6 cr.

THB 1000	3 AHE1 js	Histoire biblique et sources
THB 1010	3 AHE1 js	Grandes traditions bibliques

Bloc 78 B		obligatoire		9 cr.	
THS 1010	3 AHE1 js	Grands thèmes de la foi chrétienne			
THS 2020	3 AHE1 js	Christologie			
THS 2030	3 AHE1 js	Le Dieu de la foi chrétienne			
Bloc 78 C		option		minimum 3 cr., maximum 3 cr.	
THS 1050	3 AHE1 js	Introduction à l'éthique théologique			
THS 2043	3 AHE1 js	Sexualité et tradition chrétienne			
THS 2050	3 AHE1 j	Éthique théologique : respect de la vie			
THS 2051	3 AHE1 js	Éthique théologique, économie et société			
Bloc 78 D		option		minimum 3 cr., maximum 3 cr.	
SRL 1040	3 AHE1 js	Religions et sociétés			
SRL 2080	3 AHE1 js	Les grandes religions			

Enseignement du français langue seconde

Descriptif de la profession

Le diplômé enseigne le français, comme langue seconde, au primaire et au secondaire dans les classes d'accueil et de francisation.

Durée normale du programme : 4 ans

Baccalauréat en éducation 1-821-1-0

Information sur le programme :

Diane Gervais 343-7622

Information sur l'admission : 343-7076

1 Conditions d'admissibilité

- 1.1 Détenir le diplôme d'études collégiales (DEC) ou faire la preuve d'une formation scolaire équivalente.
- 1.2 Réussir le test de français Laval-Montréal (TFLM).

2 Catégories de candidats

- 2.1 Collégien : toute personne qui détient un DEC ou qui est en voie de l'obtenir.
- 2.2 Universitaire : toute personne qui a suivi au moins douze (12) crédits de cours d'un programme universitaire à la date limite fixée pour le dépôt de la demande d'admission.
- 2.3 Adulte : toute personne âgée de 21 ans ou plus qui possède des connaissances et une expérience appropriées au programme et qui n'a ni le DEC ni une formation équivalente.
- 2.4 Transfert : toute personne qui a déjà réussi un minimum de 24 crédits de cours universitaires dans un programme de formation des maîtres d'une autre université.
- 2.5 Étranger : toute personne qui n'a ni la citoyenneté canadienne ni le statut de résident permanent.
- 2.6 Détenteur de brevet.

3 Capacité d'accueil

La capacité d'accueil est limitée et elle est répartie au prorata des demandes entre les différentes catégories sous réserve de l'excellence des dossiers.

4 Critères de sélection

- 4.1 Pour les collégiens et les universitaires
L'excellence du dossier scolaire constitue le seul critère de sélection. Dans l'évaluation du dossier scolaire des universitaires, l'importance relative du dossier universitaire par rapport à celui du collège est égale au nombre de crédits de cours universitaires multiplié par 2 %.
- 4.2 Pour les autres catégories
Les dossiers sont étudiés par la Faculté et le Registrariat.

5 Remarques

- 5.1 Les candidats qui, à la date de la convocation au TFLM, auront réussi l'Épreuve uniforme de français, langue d'enseignement et littérature ou l'Examen de français du MEQ seront exemptés du TFLM. Ceux qui, à la date de la convocation, seront en voie de compléter un DEC pour l'obtention duquel ils devront réussir l'Épreuve uniforme de français, langue d'enseignement et littérature, ne seront pas convoqués au TFLM : les candidats admis devront détenir le DEC, et avoir réussi l'épreuve uniforme de français, pour le 15 septembre.
- 5.2 Toutes les conditions d'admissibilité doivent être satisfaites au plus tard le 15 septembre.
- 5.3 Un programme de langue française menant au B.A. est aussi offert par la Faculté des arts et des sciences (pour information, voir "Études françaises").
- 5.4 Le ministère de l'Éducation du Québec octroie un brevet d'enseignement aux citoyens canadiens et aux résidents permanents seulement. Par conséquent, la Faculté des sciences de l'éducation ne peut recommander au MEQ l'octroi d'un brevet d'enseignement à un étudiant étranger qui aurait satisfait, par ailleurs, aux exigences du programme de formation des maîtres.
- 5.5 Les étudiants admis à ce programme devront se soumettre à une épreuve diagnostique afin de déterminer s'ils doivent suivre un cours de mise à niveau en français et/ou en mathématiques.
- 5.6 La Faculté admet de nouveaux étudiants à ce programme au trimestre d'automne seulement.
- 5.7 Ce programme doit être suivi à plein temps.

Statistiques d'admission (automne 1999)

	Collégiens	Autres
Demandes	165	92
Refus	39	26
Offres d'admission	61	45
Capacité d'accueil : 40		

Cote de rendement collégial (CRC) du dernier collégien admis : 23.072

Programme 1-821-1-0

Version 00

B.Ed. enseignement du français langue seconde

Ce programme totalise 125 crédits soit 74 crédits à la Faculté des sciences de l'éducation (segment 01) et 48 crédits à la Faculté des arts et des sciences (segment 70). Douze crédits à option sont prévus comprenant un maximum de 9 crédits disciplinaires et de 3 crédits en éducation ou de 3 crédits au choix.

Segment 01

Bloc 01 A	obligatoire	24 cr.
Éducation		
ETA 1700	3 AHE1	Les NTIC en éducation
ETA 1900	3 AHE1	Système éduc. et profession enseignante
ETA 2200	3 AHE1	École et environnement social
ETA 3550	3 AHE1	Méthode d'évaluation des apprentissages
PPA 1210	3 AHE1	L'adolescent et l'expérience scolaire
PPA 2210	3 AHE1	Croissance de l'enfant et école primaire
PPA 3205	3 AHE1	La classe en milieu urbain
PPA 3222	3 AHE1 j	Gestion de classe en L2

Bloc 01 B **obligatoire** **12 cr.**

Didactique du français langue seconde (L2)

DID 2102	3 AHE1 j	Introduction à la didactique des L2
DID 3206	3 AHE1 j	Didactique du français L2 I

Orthopédagogie

DID 3207	3 AHE1	Didactique du français L2 II
DID 4214	3 AHE1	Didactique du français L2 III

Bloc 01 C obligatoire

9 cr.

Didactique des mathématiques en L2

DID 1500	3 AHE1	Les mathématiques au primaire
DID 3506	3 AHE1	Didactique des mathématiques en L2 I
DID 4506	3 AHE1	Didactique des mathématiques en L2 II

Bloc 01 D obligatoire

9 cr.

Séminaire et laboratoire professionnel

PED 4005A	1 AHE2	Intégration : le dossier professionnel
PED 4005B	1 AHE2	Intégration : le dossier professionnel
PED 4005C	1 AHE2	Intégration : le dossier professionnel
PED 4006	3 AHE1	Laboratoire de formation professionnelle
PPA 2000	3 AHE1	Laboratoire d'enseignement

Bloc 01 E obligatoire

20 cr.

Stages

EDU 1060	1 AHE1	Stage en milieu pluriethnique
EDU 2060	4 AHE1	Stage d'assistantat
EDU 3060	5 AHE1	Stage d'enseignement 1
EDU 4060	10 AHE1	Stage d'enseignement 2

Bloc 01 F option

minimum 0 cr., maximum 3 cr.

Éducation

DID 2105	3 AHE1	Did. des sciences humaines au primaire
DID 2910	3 AHE1	Didactique des arts plastiques 1
ETA 4000	3 AHE1	Recherche et renouvellement de l'école
ETA 4706	3 AHE1	Les NTIC en langues secondes
PPA 2200	3 AHE1	Intervention éducative au préscolaire

Segment 70

Bloc 70 A obligatoire

39 cr.

FRA 1000	3 A 2	Introduction aux études littéraires
FRA 1002	3 AH 1	Programme individuel de lecture
FRA 1003	3 A 2	Histoire de la littérature
FRA 1012	6 A 2	Études de textes
LNG 1080	3 A 1	Lexique et notions de sémantique
LNG 1400	3 A 1	Notions de phonétique et de phonologie
LNG 1540	3 A 1	Notions de morphologie et de syntaxe
LNG 2045	3 A 1	Grammaire du français et linguistique
LNG 2100	3 A 1	Français québécois
LNG 2140	3 A 1	Questions de bilinguisme
LNG 2160	3 H 1	Introduction à la psycholinguistique
LNG 2350	3 H 1	Sociolinguistique

Bloc 70 B option

minimum 3 cr., maximum 3 cr.

FRA 1603	3 HE 1	Classiques du roman québécois
FRA 1701	3 AE 1	Histoire du théâtre
FRA 2002	3 A 2	Les écrivains et la langue
FRA 2201	3 H 1	Littérature du XVIIe siècle 2
FRA 2404	3 H 1	Littérature du XIXe siècle 4
FRA 2502	3 H 1	Littérature du XXe siècle 1
FRA 2606	3 H 1	L'essai québécois
FRA 2608	3 H 1	Poésie québécoise 1
FRA 2809	3 A 1	Oeuvres de la francophonie 2
LNG 1120	3 A 1	Histoire de la langue française
LNG 1125	3 H 1	Temps et espaces francophones

Bloc 70 C option

minimum 6 cr., maximum 6 cr.

Langues étrangères

ALL 1011	3 A 1	Cours pratique d'allemand 1
ALL 1012	3 A 1	Cours pratique d'allemand 2
ALL 1013	3 A 1	Cours pratique d'allemand 3
ARA 1951	6 A 1	Arabe élémentaire
ARA 1952	3 H 1	Arabe intermédiaire
ARA 1953	3 H 1	Arabe avancé
ESP 1991	6 AHE1	Espagnol élémentaire
ESP 1996	6 AH 1	Espagnol intermédiaire et avancé
ITL 1010	6 A 1	Italien élémentaire
ITL 1020	3 A 1	Italien intermédiaire

RUS 1010	6 A 1	Langue russe 1
RUS 1011	6 H 1	Langue russe 2

Orthopédagogie

Descriptif de la profession

L'orthopédagogue exerce une action didactique corrective auprès d'élèves manifestant des difficultés d'apprentissage ou d'adaptation. Il intervient généralement pour des difficultés en lecture, en orthographe, en mathématiques et en psychomotricité. La grande majorité des orthopédagogues travaillent comme professeurs dans des classes spéciales pour enfants aux prises avec des difficultés d'apprentissage. D'autres assistent le professeur dans des classes normales et portent une attention particulière aux élèves qui présentent des problèmes. Certains deviennent conseillers pédagogiques ou consultants en réadaptation dans les écoles ou au ministère de l'Éducation.

Durée normale du programme : 4 ans

Baccalauréat en éducation 1-855-1-1

Information sur le programme :

Diane Gervais

343-7622

Information sur l'admission :

343-7076

1 Conditions d'admissibilité

1.1 Détenir le diplôme d'études collégiales (DEC) ou faire la preuve d'une formation scolaire équivalente,

ou

avoir atteint l'âge de 21 ans et posséder des connaissances et une expérience appropriées à ce programme.

1.2 Réussir le test de français Laval-Montréal (TFLM).

1.3 À la demande de la Faculté, se présenter à une ou à des entrevues.

2 Catégories de candidats

2.1 Collégien : toute personne qui détient un DEC ou qui est en voie de l'obtenir.

2.2 Universitaire : toute personne qui a suivi au moins douze (12) crédits de cours d'un programme universitaire à la date limite fixée pour le dépôt de la demande d'admission.

2.3 Adulte : toute personne âgée de 21 ans ou plus qui possède des connaissances et une expérience appropriées au programme et qui n'a ni le DEC ni une formation équivalente.

2.4 Étranger : toute personne qui n'a ni la citoyenneté canadienne ni le statut de résident permanent.

2.5 Transfert : toute personne qui a déjà réussi un minimum de vingt-quatre (24) crédits de cours universitaires dans un programme de formation des maîtres d'une autre université.

2.6 Détenteur d'un brevet.

3 Capacité d'accueil

La capacité d'accueil est limitée et elle est répartie au prorata des demandes entre les différentes catégories sous réserve de l'excellence des dossiers.

4 Critères de sélection

4.1 Pour les collégiens et les universitaires

L'excellence du dossier scolaire constitue le seul critère de sélection. Pour les universitaires, l'importance relative du dossier universitaire par rapport à celui du collège est égale au nombre de crédits de cours universitaires multiplié par 2 %.

4.2 Pour les autres catégories

Les dossiers sont étudiés par le comité de gestion du programme.

5 Remarques

- 5.1 **Attention** : le candidat doit présenter sa demande à ce baccalauréat s'il désire enseigner dans le domaine de l'adaptation scolaire.
- 5.2 Les candidats qui, à la date de la convocation au TFLM, auront réussi l'Épreuve uniforme de français, langue d'enseignement et littérature ou l'Examen de français du MEQ seront exemptés du TFLM. Ceux qui, à la date de la convocation, seront en voie de compléter un DEC pour l'obtention duquel ils devront réussir l'Épreuve uniforme de français, langue d'enseignement et littérature, ne seront pas convoqués au TFLM : les candidats admis devront détenir le DEC, et avoir réussi l'épreuve uniforme de français, pour le 15 septembre.
- 5.3 Toutes les conditions d'admissibilité doivent être satisfaites au plus tard le 15 septembre.
- 5.4 Les étudiants admis à ce programme devront se soumettre à une épreuve diagnostique afin de déterminer s'ils doivent suivre un cours de mise à niveau en français et/ou en mathématiques.
- 5.5 Le ministère de l'Éducation du Québec octroie un brevet d'enseignement aux citoyens canadiens et aux résidents permanents seulement. Par conséquent, la Faculté ne peut recommander au MEQ l'octroi d'un brevet d'enseignement à un étudiant étranger qui aurait satisfait, par ailleurs, aux exigences du programme de formation des maîtres.
- 5.6 La Faculté admet de nouveaux étudiants à ce programme au trimestre d'automne seulement.
- 5.7 Les cours sont offerts le jour.
- 5.8 Ce programme doit être suivi à plein temps.

Statistiques d'admission (automne 1999)

	Collégiens	Autres
Demandes	648	203
Refus	119	59
Offres d'admission	247	52
Capacité d'accueil	74	24

Cote de rendement collégial (CRC) du dernier collégien admis : 25.003

Programme 1-855-1-1

Version 00

B.Ed. orthopédagogie

Ce programme totalise 124 crédits soit 109 crédits de cours obligatoires, 15 crédits de cours à option et 0 crédit de cours au choix.

Segment 01

Bloc 01 A	obligatoire	109 cr.
DID 1201	3 AHE1	Le français au préscolaire/primaire
DID 1500	3 AHE1	Les mathématiques au primaire
DID 1940	3 AHE1	Did. des arts en adaptation scolaire
DID 2200	3 AHE1	Didactique de la lecture/écriture
DID 2235	3 AHE1	Difficultés d'appr. du langage écrit 1
DID 2545	3 AHE1	Difficultés d'appr. en mathématiques 1
DID 3236	3 AHE1	Difficultés d'appr. du langage écrit 2
DID 3546	3 AHE1	Difficultés d'appr. en mathématiques 2
DID 4505	3 AHE1	Did. de la géométrie et de la mesure
EDU 1051	3 AHE1	Stage d'initiation à l'enseignement
EDU 2001	6 AHE1	Stage d'enseignement en orthopédagogie 1
EDU 3001	6 AHE2	Stage d'enseignement en orthopédagogie 2
EDU 4001	6 AHE1	Stage d'enseignement en orthopédagogie 3
ETA 1700	3 AHE1	Les NTIC en éducation
ETA 1900	3 AHE1	Système éduc. et profession enseignante
ETA 3550	3 AHE1	Méthode d'évaluation des apprentissages
ETA 4305	3 AHE1	Histoire et philosophie de l'éducation
PED 1015	1 AHE1	Dossier professionnel en orthopéd. 1
PED 2005	3 AHE2	Laboratoire NTIC en orthopédagogie

PED 2015	1 AHE2	Dossier professionnel en orthopéd. 2
PED 3005	3 AHE2	Laboratoire en orthopédagogie
PED 3015	1 AHE2	Dossier professionnel en orthopéd. 3
PED 4015	1 AHE1	Dossier professionnel en orthopéd. 4
PPA 1200	3 AHE1	Croissance et milieux préscolaires
PPA 1210	3 AHE1	L'adolescent et l'expérience scolaire
PPA 1432	3 AHE1	Apprent. scol. et élèves en difficulté
PPA 2210	3 AHE1	Croissance de l'enfant et école primaire
PPA 2215	3 AHE1	Conduite de la classe au primaire
PPA 2400	3 AHE1	Élèves en difficultés d'apprentissage
PPA 3401	3 AHE1	Intégration scol. d'élèves en difficulté
PPA 3406	3 AHE1	Modèles d'intervention en orthopédagogie
PPA 3470	3 AHE1	Élèves ayant des incapacités intellect.
PPA 4401	3 AHE1	Personne en difficulté et environnement
PPA 4410	3 AHE1	Collaboration avec d'autres éducateurs
PPA 4422	3 AHE1	Conseil pédagogique et famille
PPA 4475	3 AHE1	Élèves en difficulté de comportement

Segment 70

Bloc 70 A	option	minimum 3 cr., maximum 3 cr.
DID 2105	3 AHE1	Did. des sciences humaines au primaire
DID 2110	3 AHE1	Didactique des sciences de la nature
Bloc 70 B	option	minimum 3 cr., maximum 3 cr.
DID 3303	3 AHE1	Did. : religion et morale catholiques
DID 3323	3 AHE1	Didactique de la morale au primaire
Bloc 70 C	option	minimum 3 cr., maximum 3 cr.
PPA 4405	3 AHE1	Prévention de l'échec scolaire
PPA 4415	3 AHE1	Orthopéd. et adolescents en difficulté
PPA 4675	3 AHE1	L'adulte en difficulté d'apprentissage
Bloc 70 D	option	minimum 3 cr., maximum 3 cr.
DID 1210	3 AHE1	Enseignement du français aux allophones
ETA 2200	3 AHE1	École et environnement social
PPA 3205	3 AHE1	La classe en milieu urbain
Bloc 70 E	option	minimum 3 cr., maximum 3 cr.
PED 4430	3 AHE1	Recherche en orthopédagogie
PED 4440	3 AHE1	Atelier de recherche en orthopédagogie

Sciences infirmières

Descriptif de la profession

L'infirmière planifie et prodigue les soins nécessaires au rétablissement ou au maintien du bien-être des patients. Elle surveille leur état de santé, administre les traitements et les médicaments selon l'ordonnance du médecin, observe leurs réactions et les consigne dans un dossier médical pour en informer le médecin.

Durée normale du programme : 3 ans et 4 mois (stage) ou 3 ans

B.Sc. spécialisé 1-630-1-0

Information sur le programme :

Joelle Bisson De Courval

343-6439

Information sur l'admission :

343-7076

1 Conditions d'admissibilité

1.1 Être citoyen canadien ou résident permanent ou, dans le cas de candidats étrangers, détenir une bourse d'une agence canadienne ou internationale.

1.2 Détenir le diplôme d'études collégiales (DEC) intégré en sciences, lettres et arts ;

ou

détenir le diplôme d'études collégiales (DEC) en sciences de la nature et avoir réussi les cours du bloc 5.01 (voir section 4) ou l'équivalent ;

ou

détenir tout autre diplôme d'études collégiales (DEC) ou faire la preuve d'une formation scolaire équivalente et avoir réussi tous les cours du bloc 10.11 (voir section 4) ou l'équivalent ;

ou

détenir un DEC en techniques infirmières ou soins infirmiers ou encore un diplôme d'infirmier ou d'infirmière décerné par un hôpital.

1.3 Accepter de présenter un certificat médical sur demande du Comité d'admission.

1.4 Se présenter, s'il y a lieu, à toute entrevue d'admission exigée par la Faculté.

2 Catégories de candidats

2.1 Collégien : toute personne qui détient un DEC ou qui est en voie de l'obtenir.

2.2 Universitaire : toute personne qui a suivi au moins douze (12) crédits de cours d'un programme universitaire à la date limite fixée pour le dépôt de la demande d'admission.

2.3 Étranger : toute personne qui n'a ni la citoyenneté canadienne ni le statut de résident permanent.

2.4 Diplômé en sciences de la santé : toute personne qui détient un diplôme en sciences de la santé et/ou en sciences infirmières d'une université étrangère ou qui est en voie de l'obtenir.

2.5 Autre.

3 Capacité d'accueil

La capacité d'accueil n'est pas limitée. La personne qui satisfait aux conditions d'admissibilité est admise sous réserve de la qualité du dossier.

4 Remarques

4.1 Toute personne dont les deux dernières sessions d'études n'ont pas été faites en français doit subir un test de connaissance du français et obtenir un résultat égal ou supérieur à 70 % avant de pouvoir s'inscrire à ce programme.

4.2 Tout nouvel étudiant doit réussir le test de français imposé par l'Université ou, s'il échoue au test, réussir les cours de français prescrits par l'Université pour obtenir son diplôme. Les étudiants qui auront réussi l'Épreuve uniforme de français, langue d'enseignement et littérature ou le Test de français du MEQ seront exemptés du test imposé par l'Université.

4.3 Toutes les exigences d'admission doivent être satisfaites au plus tard le 15 septembre pour la session d'automne et le 1^{er} février pour la session d'hiver.

4.4 Ce programme est offert à plein temps et à temps partiel.

4.5 Ce programme est offert aux trimestres d'automne et d'hiver.

Programme 1-630-1-0

Version 11

B.Sc. en sciences infirmières

Ce programme propose deux cheminement :

Le cheminement destiné aux titulaires d'un diplôme d'études collégiales comportant les cours de la structure d'accueil des sciences de la nature comprend les segments 01 et 70, avec 102 crédits obligatoires. Le cheminement destiné aux titulaires d'un diplôme d'études collégiales en soins infirmiers (ou techniques infirmières) comprend les segments 01 et 71, avec 69 crédits obligatoires, 12 à option et 9 au choix. Certains stages se poursuivent à la suite du trimestre d'hiver.

Segment 01

Bloc 01 A	obligatoire	62 cr.
PHI 1960	3 A 1 j	Philosophie des sciences de la santé
PHL 1951	2 AH 1 j	Principes généraux de pharmacologie
SOI 1001	3 AH 1 js	Introduction à la discipline infirmière
SOI 1003	2 AH 1 js	Initiation à la recherche 1
SOI 1004	3 AH 1 js	Méthodes de pratique infirmière 1
SOI 1005	3 AH 1 js	Individus, familles et communautés 1
SOI 1006	3 AH 1 js	Individus, familles et communautés 2
SOI 1007	3 AH 1 js	Méthodes d'évaluation de la santé
SOI 1008	3 AHE1 js	Pratiques de soins 1
SOI 1101	3 AH 1 js	Sc. biologiques en sc. infirmières 1
SOI 1201	3 AH 1 js	Sc. biologiques en sc. infirmières 2
SOI 2004	3 AH 1 js	Méthodes de pratique infirmière 2
SOI 2101	3 AH 1 js	Sc. biologiques en sc. infirmières 3
SOI 2102	3 AH 1 js	Sc. biologiques en sc. infirmières 4
SOI 2200	2 AH 1 js	Diversité culturelle et soins
SOI 2202	3 AHE1 js	Éthique en sciences infirmières
SOI 3001	3 AH 1 js	Écoles de la pensée infirmière
SOI 3002	3 AH 1 js	Développement du rôle de l'infirmière
SOI 3003	3 AH 1 js	Initiation à la recherche 2
SOI 3004	2 AH 1 js	Infirmière en santé
SOI 3010	3 AH 1 js	Gestion des environnements de soins
STT 2974	3 AH 1 j	Biostatistique et épidémiologie

Segment 70

Bloc 70 A	obligatoire	40 cr.
MCB 1975	2 A 1 j	Microbiologie et immunologie
NUT 1959	2 AH 1 j	Nutrition et santé
SOI 2006	4 AH 1 js	Expériences de santé - enfance/famille
SOI 2007	3 AH 1 js	Pratiques de soins 2
SOI 2008	3 AH 1 js	Pratiques de soins 3
SOI 3005	4 AH 1 js	Soins et expériences de santé mentale
SOI 3006	4 AH 1 js	Expériences de santé - adulte/pers. âgée
SOI 3007	3 AH 1 js	Pratiques de soins 4
SOI 3008	3 AH 1 js	Pratiques de soins 5
SOI 3333	12 AHE1 js	Pratiques de soins 6 (internat)

Segment 71

Bloc 71 A		<i>obligatoire</i>		7 cr.
SOI 3332	7	AHE1 js	Pratiques de soins 7	
Bloc 71 B		<i>option</i>	<i>minimum 3 cr., maximum 6 cr.</i>	
SOI 3206	3	AHE1	Sénescence et soins infirmiers	
SOI 3209	3	AHE1	Soins infirmiers aux mourants	
SOI 3220	3	AHE1	Intervention en situation de crise	
SOI 3303	3	AHE1	Pratique inf. et réinsertion sociale	
SOI 3305	3	AHE1 js	Sc. inf. : adaptation, réadaptation	
SOI 3306	3	AH 1 js	Santé des femmes	

Bloc 71 C		<i>option</i>	<i>minimum 3 cr., maximum 6 cr.</i>	
AEQ 2110	3	AHE1 js	Entraînement au travail en équipe	
ANT 1950	3	A 1 js	Éléments d'anthropologie culturelle	
CRI 3341	3	AH 1 j	Drogues et criminalité	
ETA 3145	3	AHE1	Les modèles d'enseignement	
HEC 3012	3	AHE1	Relations hum. et communic. au travail	
IFT 1800	3	AHE1 js	Initiation à l'informatique	
POL 3000	3	AH 1 j	Groupes de pression, mouvements sociaux	
PSY 1958	3	AH 1 j	Psychologie sociale	

Bloc 71 D		<i>option</i>	<i>minimum 0 cr., maximum 6 cr.</i>	
ANT 1980G	3	AHE1 js	Anthropologie de la santé	
ANT 3055	3	A 1 j	Anthropologie des problèmes médicaux	
DRT 2221G	3	AHE1 js	Droit de la santé	
NUT 1033	2	A 1 j	Nutrition et alimentation	
PSY 3048	3	A 1 j	Psychologie de la santé 1	
SOL 3004	3	A 1 j	Introduction à la gérontologie sociale	
TXM 2420	1	AHE1	Prévention et travail de rue	

Sciences infirmières : intégration et perspectives

Certificat 1-630-5-6

Information sur le programme :

Lorraine Bojanowski 343-7763

Information sur l'admission :

343-7076

1 Conditions d'admissibilité

1.1 Être citoyen canadien ou résident permanent ou, dans le cas de candidats étrangers, détenir une bourse d'une agence canadienne ou internationale.

1.2 Détenir le diplôme d'études collégiales (DEC) en techniques infirmières ou en soins infirmiers,

ou

détenir un diplôme d'infirmière ou d'infirmier décerné par un hôpital,

ou

pour les candidats étrangers, détenir un diplôme d'Infirmier d'état de son pays.

1.3 Présenter un certificat médical sur demande du Comité d'admission.

1.4 Se présenter, s'il y a lieu, à toute entrevue exigée par la Faculté.

1.5 Détenir au moins deux certificats d'études de premier cycle, dont l'un en sciences infirmières.

2 Capacité d'accueil

La capacité d'accueil n'est pas limitée. La personne qui satisfait aux conditions d'admission est admise.

3 Remarques

3.1 Tout nouvel étudiant doit réussir le test de français imposé par l'Université ou, s'il échoue au test, réussir les cours de français prescrits par l'Université pour obtenir son diplôme. Les étudiants qui auront réussi l'Épreuve uniforme de français, langue d'enseignement et

littérature ou le Test de français du MEQ seront exemptés du test imposé par l'Université.

3.2 Ce programme est offert à plein temps et à temps partiel.

3.3 Toutes les exigences d'admission doivent être satisfaites au plus tard le 15 mai pour la session d'été, le 15 septembre pour la session d'automne et le 1^{er} février pour la session d'hiver.

3.4 Les dates limites pour déposer une demande d'admission sont les suivantes :

trimestre de printemps-été : 1^{er} mars ;

trimestre d'automne : 1^{er} juin ;

trimestre d'hiver : 1^{er} novembre

Programme 1-630-5-6

Version 00

Certificat de sciences infirmières : intégration et perspectives

Ce programme totalise 30 crédits de cours répartis comme suit : 9 crédits de cours obligatoires, 15 crédits de cours à option et 6 crédits de cours au choix.

Ce programme, offert pour une période transitoire, s'adresse aux infirmières(ers) titulaires d'au moins 2 certificats d'études de premier cycle, dont l'un en sciences infirmières et ayant été inscrites(ts) au deuxième certificat avant septembre 1990.

Segment 70

Bloc 70 A		<i>obligatoire</i>	9 cr.
SOI 2212	3	AHE1	Sciences infirmières et famille
SOI 3201	3	AHE1	Bioéthique en soins infirmiers
SOI 3386	3	AHE1	Introduction à la recherche

Bloc 70 B		<i>option</i>	<i>minimum 6 cr., maximum 6 cr.</i>
SOI 3301	3	AHE1	Soins infirmiers en psychiatrie 1
SOI 3302	3	AHE1	Soins infirmiers en psychiatrie 2
SOI 3370	3	AHE1	Gestion des soins infirmiers
SOI 3374	3	AH 1 j	Gestion de la qualité des soins
SOI 3382	3	AHE1	Pratique infirmière : aspects sociaux

Bloc 70 C		<i>option</i>	<i>minimum 0 cr., maximum 6 cr.</i>
SOI 1173	3	AHE1	Enseignement à la clientèle
SOI 3202	3	AHE1	Psychosomatique et soins infirmiers
SOI 3203	3	AHE1	Méthodes d'examen de santé
SOI 3204	3	AHE1	Soins infirmiers d'urgence 1
SOI 3205	3	AHE1	Soins infirmiers d'urgence 2
SOI 3206	3	AHE1	Sénescence et soins infirmiers
SOI 3207	3	AHE1	Chronicité à tous les âges de la vie
SOI 3208	3	AHE1	Soins infirmiers en psychogériatrie
SOI 3209	3	AHE1	Soins infirmiers aux mourants
SOI 3210	3	AHE1	Soins infirmiers en réadaptation
SOI 3213	3	AHE1	Interaction infirmière-client
SOI 3220	3	AHE1	Intervention en situation de crise
SOI 3221	3	AHE1	Modèles en soins infirmiers
SOI 3303	3	AHE1	Pratique inf. et réinsertion sociale
SOI 3311	3	AHE1	Soins infirmiers en cardiologie 1
SOI 3314	3	AHE1	Soins infirmiers en pédiopsychiatrie
SOI 3315	3	AHE1	Soins à long terme à la personne âgée
SOI 3316	3	AHE1	Soins psychiatriques et groupe restreint
SOI 3317	3	AHE1	Milieu thérapeutique en psychiatrie
SOI 3318	3	AHE1	Soins infirmiers en cardiologie 2

Bloc 70 D		<i>option</i>	<i>minimum 3 cr., maximum 9 cr.</i>
ANT 1950	3	A 1 js	Éléments d'anthropologie culturelle
ANT 3055	3	A 1 j	Anthropologie des problèmes médicaux
CHM 1980	4	AH 1 j	Chimie générale et chimie organique
DRT 2221G	3	AHE1 js	Droit de la santé
FRA 1013	3	HE 1 j	La rédaction
HEC 3012	3	AHE1	Relations hum. et communic. au travail

IFT 1800	3 AHE1 js	Initiation à l'informatique
IFT 1810	3 AHE1 js	Initiation à la programmation
MAT 1901	3 AH 1 js	Compléments de mathématiques
MSO 2900	3 AH 1	Éléments de base en épidémiologie
POL 1951	3 AH 1 js	Éléments de politique
PSY 1958	3 AH 1 j	Psychologie sociale
PSY 1959	3 AH 1 js	Psychologie de l'affectivité
PSY 3129S	3 AHE1	Méthodes et techniques d'entrevues
SOL 3103	3 A 1 j	Sociologie de la santé
STT 1971	3 AH 1 s	Introduction à la statistique

Sciences infirmières : milieu clinique

Certificat 1-630-5-5

Information sur le programme :

Lorraine Bojanowski 343-7763

Information sur l'admission :

343-7076

1 Conditions d'admissibilité

1.1 Être citoyen canadien ou résident permanent ou, dans le cas de candidats étrangers, détenir une bourse d'une agence canadienne ou internationale.

1.2 Détenir le diplôme d'études collégiales (DEC) en techniques infirmières ou en soins infirmiers,

ou
détenir un diplôme d'infirmière ou d'infirmier décerné par un hôpital,

ou
pour les candidats étrangers, détenir un diplôme d'infirmier d'état de son pays.

1.3 Avoir terminé ses études au moins six mois avant le début des cours.

1.4 Présenter un certificat médical sur demande du Comité d'admission.

1.5 Se présenter, s'il y a lieu, à toute entrevue exigée par la Faculté.

2 Capacité d'accueil

La capacité d'accueil n'est pas limitée. La personne qui satisfait aux conditions d'admission est admise.

3 Remarques

3.1 Tout nouvel étudiant doit réussir le test de français imposé par l'Université ou, s'il échoue au test, réussir les cours de français prescrits par l'Université pour obtenir son diplôme. Les étudiants qui auront réussi l'Épreuve uniforme de français, langue d'enseignement et littérature ou le Test de français du MEQ seront exemptés du test imposé par l'Université.

3.2 Ce programme est offert à plein temps et à temps partiel.

3.3 Toutes les exigences d'admission doivent être satisfaites au plus tard le 15 mai pour la session d'été, le 15 septembre pour la session d'automne et le 1^{er} février pour la session d'hiver.

3.4 Les dates limites pour déposer une demande d'admission sont les suivantes :

trimestre de printemps-été : 1^{er} mars ;

trimestre d'automne : 1^{er} juin ;

trimestre d'hiver : 1^{er} novembre

Programme 1-630-5-5

Version 02

Certificat de sciences infirmières : milieu clinique

Ce programme de 30 crédits comporte six orientations. Le segment 01, commun à toutes les orientations, comprend 12 crédits obligatoires et 3 à 7 crédits à option. L'orientation générale est complétée par 9 à 12 crédits à option ; l'orientation soins infirmiers en psychiatrie est complétée par 9 crédits obligatoires et un minimum de 3 crédits à option ; les quatre autres orientations sont complétées par 6 crédits obligatoires et 3 à 6 crédits à option.

Toutes les orientations comportent 3 crédits au choix.

Segment 01

Bloc 01 A obligatoire 12 cr.

SOI 1173	3 AHE1	Enseignement à la clientèle
SOI 3213	3 AHE1	Interaction infirmière-client
SOI 3221	3 AHE1	Modèles en soins infirmiers
SOI 3320	3 AHE1	Projet d'intégration

Bloc 01 B option minimum 3 cr., maximum 7 cr.

ANT 1950	3 A 1 js	Éléments d'anthropologie culturelle
CHM 1980	4 AH 1 j	Chimie générale et chimie organique
FRA 1013	3 HE 1 j	La rédaction
IFT 1800	3 AHE1 js	Initiation à l'informatique
IFT 1810	3 AHE1 js	Initiation à la programmation
MSO 2900	3 AH 1	Éléments de base en épidémiologie
NUT 3060	3 H 1	Formation du consommateur
PST 1956	2 AH 1	Psychopathologie infantile
PSY 1955	3 AH 1 js	Psychologie de la motivation
PSY 1959	3 AH 1 js	Psychologie de l'affectivité
PSY 2974	3 H 1 j	Psychologie des handicapés
PSY 3129S	3 AHE1	Méthodes et techniques d'entrevues
SOL 1970	3 AHE1 js	Sociologie du Québec
SOL 3103	3 A 1 j	Sociologie de la santé
STT 1971	3 AH 1 s	Introduction à la statistique

Segment 70 Orientation générale

Bloc 70 A option minimum 9 cr., maximum 12 cr.

SOI 2212	3 AHE1	Sciences infirmières et famille
SOI 3201	3 AHE1	Bioéthique en soins infirmiers
SOI 3202	3 AHE1	Psychosomatique et soins infirmiers
SOI 3207	3 AHE1	Chronicité à tous les âges de la vie
SOI 3209	3 AHE1	Soins infirmiers aux mourants
SOI 3220	3 AHE1	Intervention en situation de crise
SOI 3303	3 AHE1	Pratique inf. et réinsertion sociale
SOI 3382	3 AHE1	Pratique infirmière : aspects sociaux
SOI 3386	3 AHE1	Introduction à la recherche

Segment 71 Orientation soins infirmiers en cardiologie

Bloc 71 A obligatoire 6 cr.

SOI 3311	3 AHE1	Soins infirmiers en cardiologie 1
SOI 3318	3 AHE1	Soins infirmiers en cardiologie 2

Bloc 71 B option minimum 3 cr., maximum 6 cr.

SOI 3202	3 AHE1	Psychosomatique et soins infirmiers
SOI 3220	3 AHE1	Intervention en situation de crise
SOI 3319	3 AHE1	Soins en chirurgie cardiovasculaire

Segment 72 Orientation soins infirmiers en chronicité

Bloc 72 A obligatoire 6 cr.

SOI 3207	3 AHE1	Chronicité à tous les âges de la vie
SOI 3210	3 AHE1	Soins infirmiers en réadaptation

Bloc 72 B	option	minimum 3 cr., maximum 6 cr.
SOI 3203	3 AHE1	Méthodes d'examen de santé
SOI 3211	3 AHE1	Soins infirmiers aux stomisés
SOI 3212	3 AHE1	Intervention auprès des stomisés
SOI 3310	3 AHE1	Soins infirmiers en neurologie
SOI 3315	3 AHE1	Soins à long terme à la personne âgée

Segment 73 Orientation soins infirmiers aux personnes âgées

Bloc 73 A	obligatoire	6 cr.
SOI 3206	3 AHE1	Sénescence et soins infirmiers
SOI 3315	3 AHE1	Soins à long terme à la personne âgée

Bloc 73 B	option	minimum 3 cr., maximum 6 cr.
SOI 3207	3 AHE1	Chronicité à tous les âges de la vie
SOI 3208	3 AHE1	Soins infirmiers en psychogériatrie
SOI 3209	3 AHE1	Soins infirmiers aux mourants
SOI 3210	3 AHE1	Soins infirmiers en réadaptation

Segment 74 Orientation soins infirmiers en psychiatrie

Bloc 74 A	obligatoire	9 cr.
SOI 3301	3 AHE1	Soins infirmiers en psychiatrie 1
SOI 3302	3 AHE1	Soins infirmiers en psychiatrie 2
SOI 3322	3 AHE1	Stage en soins infirmiers psychiatriques

Bloc 74 B	option	minimum 6 cr., maximum 9 cr.
SOI 3208	3 AHE1	Soins infirmiers en psychogériatrie
SOI 3220	3 AHE1	Intervention en situation de crise
SOI 3303	3 AHE1	Pratique inf. et réinsertion sociale
SOI 3314	3 AHE1	Soins infirmiers en pédopsychiatrie
SOI 3316	3 AHE1	Soins psychiatriques et groupe restreint
SOI 3317	3 AHE1	Milieu thérapeutique en psychiatrie

Segment 75 Orientation soins infirmiers d'urgence

Bloc 75 A	obligatoire	6 cr.
SOI 3203	3 AHE1	Méthodes d'examen de santé
SOI 3204	3 AHE1	Soins infirmiers d'urgence 1

Bloc 75 B	option	minimum 3 cr., maximum 6 cr.
SOI 3205	3 AHE1	Soins infirmiers d'urgence 2
SOI 3220	3 AHE1	Intervention en situation de crise
SOI 3310	3 AHE1	Soins infirmiers en neurologie
SOI 3311	3 AHE1	Soins infirmiers en cardiologie 1

Morale et religion catholiques

Module 1-885-7-0

Information sur le programme :

Lise Baroni

343-7164

Information sur l'admission :

343-7076

1 Condition d'admissibilité

Détenir un baccalauréat en éducation préscolaire et enseignement primaire ou l'équivalent.

2 Capacité d'accueil

La capacité d'accueil n'est pas limitée. La personne qui satisfait aux conditions d'admission est admise.

3 Remarques

3.1 Tout nouvel étudiant doit réussir le test de français imposé par l'Université ou, s'il échoue au test, réussir les cours de français prescrits par l'Université pour obtenir son diplôme. Les étudiants qui auront réussi l'Épreuve uniforme de français, langue d'enseignement et littérature ou le Test de français du MEQ seront exemptés du test imposé par l'Université.

3.2 Toutes les conditions d'admissibilité doivent être satisfaites avant le 15 septembre pour une admission au trimestre d'automne ou avant le 1^{er} février pour une admission au trimestre d'hiver.

3.3 Ce programme est offert à temps partiel.

3.4 Les demandes d'admission doivent être déposées avant la date limite. Toutefois, la Faculté ne refusera pas nécessairement les demandes remises après cette date.

3.5 Ce module peut être intégré au certificat en théologie pratique ou en sciences religieuses, au majeur en théologie ou au baccalauréat en théologie.

Programme 1-885-7-0

Version 00

Module de formation continue Morale et religion catholiques

Ce programme totalise 9 crédits de cours obligatoires.

Segment 70

Bloc 70 A	obligatoire		9 cr.
DID 3303	3 AHE1	Did. : religion et morale catholiques	
THB 1040	3 AHE1 js	De Jésus aux évangiles	
THS 1010	3 AHE1 js	Grands thèmes de la foi chrétienne	

Sciences religieuses

Certificat ou mineur 1-961-4-0

Information sur le programme :

Lise Baroni

343-7164

Information sur l'admission :

343-7076

1 Conditions d'admissibilité

Détenir le diplôme d'études collégiales (DEC) ou faire la preuve d'une formation scolaire équivalente,

ou

avoir atteint l'âge de 21 ans et posséder des connaissances et une expérience appropriées à ce programme.

2 Capacité d'accueil

La capacité d'accueil n'est pas limitée. La personne qui satisfait aux conditions d'admission est admise.

3 Remarques

3.1 Tout nouvel étudiant doit réussir le test de français imposé par l'Université ou, s'il échoue au test, réussir les cours de français prescrits par l'Université pour obtenir son diplôme. Les étudiants qui auront réussi l'Épreuve uniforme de français, langue d'enseignement et littérature ou le Test de français du MEQ seront exemptés du test imposé par l'Université.

3.2 Toutes les conditions d'admissibilité doivent être satisfaites avant le 15 septembre pour une admission au trimestre d'automne ou avant le 1^{er} février pour une admission au trimestre d'hiver.

3.3 Ces programmes sont offerts à plein temps et à temps partiel.

3.4 Les demandes d'admission doivent être déposées avant la date limite. Toutefois, la Faculté ne refusera pas nécessairement les demandes remises après cette date.

Programme 1-961-4-0

Version 02

Certificat ou mineur en sciences religieuses

Ce programme totalise 27 crédits à option et 3 au choix. Ce certificat comporte trois orientations disciplinaires et une orientation générale :

- orientation Études bibliques - segment 70, cours de sigle THB ;
- orientation Études théologiques - segment 72, cours de sigle THS ;
- orientation Sciences de la religion - segment 73, cours de sigle SRL ;
- orientation Générale - segment 75. Pour l'orientation générale, le plan d'études doit être approuvé par un conseiller pédagogique au moment de la première inscription.

Segment 70 Propre à l'orientation études bibliques

Bloc 70 A	option	minimum 15 cr., maximum 18 cr.
THB 1000	3 AHE1 js	Histoire biblique et sources
THB 1010	3 AHE1 js	Grandes traditions bibliques
THB 1020	3 AHE1 js	Pentateuque
THB 1030	3 AHE1 js	Paul et son oeuvre
THB 1040	3 AHE1 js	De Jésus aux évangiles
THB 1090E	3 AHE1 js	Panorama de la littérature biblique
THB 1091E	3 AHE1 js	Bible et tradition évangélique
THB 1092E	3 AHE1 js	Interprétation évangélique de la Bible
THB 2000	6 AHE2 js	Hébreu biblique
THB 2010	6 AHE2 js	Grec biblique
THB 2020	3 AHE1 js	Prophétisme
THB 2030	3 AHE1 js	Psaumes et tradition sapientielle
THB 2040	3 AHE1 js	Évangile de Luc et Actes
THB 2050	3 AHE1 js	Littérature johannique
THB 2060	3 AHE1 js	Géographie et archéologie biblique
THB 2070	3 AHE1 js	Bible et féminismes
THB 3000	3 AHE1 js	Méthodes d'interprétation biblique
THB 3010	3 AHE1 js	Théologie biblique
THB 3020	3 AHE1 js	Bible et réception

THB 3030	3 AHE1 js	Textes paraboliques
THB 3040	3 AHE1 js	Études de textes bibliques

Bloc 70 B	option	minimum 9 cr., maximum 12 cr.
SRL 1000	3 AHE1 js	Introduction au phénomène religieux
SRL 1010	3 AHE1 js	Théories actuelles sur la religion
SRL 1020	3 AHE1 js	Histoire religieuse du Québec
SRL 1030	3 AHE1 js	Religion et productions culturelles
SRL 1040	3 AHE1 js	Religions et sociétés
SRL 2000	3 AHE1 js	Religions monothéistes
SRL 2010	3 AHE1 js	Religions du Proche-Orient ancien
SRL 2020	3 AHE1 js	Hindouisme et bouddhisme
SRL 2030	3 AHE1 js	Nouveaux mouvements religieux
SRL 2040	3 AHE1 js	Pluralisme religieux et milieux de santé
SRL 2050	3 AHE1 js	Religion et santé mentale
SRL 2060	3 AHE1 js	Thanatologie
SRL 2070	3 AHE1 js	Psilogie et religion
SRL 2080	3 AHE1 js	Les grandes religions
SRL 3000	3 AHE1 js	Questions de sciences de la religion
THP 1000	3 AHE1 js	Praxéologie pastorale 1
THP 1002	3 AHE1 js	Pastorale en milieux de santé 1
THP 1010	3 AHE1 js	Praxéologie pastorale 2
THP 1012	3 AHE1 js	Pastorale en milieux de santé 2
THP 1020	3 AHE1 js	Stage d'exploration
THP 1022	3 AHE1 js	Stage d'exploration en milieux de santé
THP 1030	3 AHE1 js	Psychogénèse de l'expérience religieuse
THP 1040	3 AHE1 js	Éducation de la foi
THP 1050	3 AHE1 js	Animation pastorale
THP 1060	3 AHE1 js	Counseling pastoral
THP 1070	3 AHE1 js	Groupes chrétiens engagés socialement
THP 1080	3 AHE1 js	Pratiques rituelles et foi
THP 1090E	3 AHE1 js	Modernité, urbanisation et Église
THP 1091E	3 AHE1 js	Le renouveau dans l'Église évangélique
THP 1092E	3 AHE1 js	Intervention pastorale
THP 2000	3 AHE1 js	Stage d'intégration
THP 2002	3 AHE1 js	Stage d'intégration en milieux de santé
THP 2010	3 AHE1 js	Théol. pratique : approches et fondements
THP 2020	3 AHE1 js	Intervention pastorale
THP 2030	3 AHE1 js	Pastorale et communication
THP 2040	3 AHE1 js	Église et minorités culturelles
THP 2050	3 AHE1 js	Culture et spiritualité des jeunes
THP 2052	3 AHE1 js	Spiritualité et intervention
THP 2060	3 AHE1 js	Femmes et pratiques socio-ecclésiales
THP 2070	3 AHE1 js	Pratiques chrétiennes et enjeux sociaux
THP 2080	3 AHE1 js	Accompagnement pastoral et santé
THP 2081	3 AHE1 js	Pastorale de la santé, travaux pratiques
THP 2082	3 AHE1 js	Souffrance et foi chrétienne
THP 2090	3 AHE1 js	Pastorale en paroisse et en communauté
THP 2091	3 AHE1 js	Gestion et leadership pastoral
THP 3000	3 AHE1 js	Pastorale sectorielle
THP 3010	3 AHE1 js	Théologie pratique. Questions spéciales
THS 1000	3 AHE1 js	Histoire du christianisme
THS 1010	3 AHE1 js	Grands thèmes de la foi chrétienne
THS 1020	3 AHE1 js	Croire aujourd'hui
THS 1030	3 AHE1 js	Ecclésiologie
THS 1040	3 AHE1 js	Introduction à la sacramentaire
THS 1050	3 AHE1 js	Introduction à l'éthique théologique
THS 1060	3 AHE1 js	Vie spirituelle
THS 1090E	3 AHE1 js	Introduction à la théologie évangélique
THS 1091E	3 AHE1 js	Questions de théologie évangélique
THS 2000	3 AHE1 js	Théologie fondamentale
THS 2010	3 AHE1 js	Anthropologie théologique
THS 2020	3 AHE1 js	Christologie
THS 2030	3 AHE1 js	Le Dieu de la foi chrétienne
THS 2040	3 AHE1 js	Baptême, Confirmation, Réconciliation
THS 2041	3 AHE1 js	Eucharistie
THS 2042	3 AHE1 js	Les ministères dans l'Église
THS 2043	3 AHE1 js	Sexualité et tradition chrétienne
THS 2050	3 AHE1 js	Éthique théologique : respect de la vie
THS 2051	3 AHE1 js	Éthique théologique, économie et société
THS 2060	3 AHE1 js	Théologie contextuelle des Tiers-Mondes
THS 3000	3 AHE1 js	Histoire des doctrines chrétiennes
THS 3010	3 AHE1 js	Questions d'histoire du christianisme
THS 3020	3 AHE1 js	Le Droit de l'Église
THS 3030	3 AHE1 js	Approches psychanalytiques en théologie
THS 3040	3 AHE1 js	Approches féministes en théologie

THS 3050	3 AHE1 js	Théologie. Questions spéciales
THS 3060	3 AHE1 js	Séminaire de lecture en théologie
THT 1000	3 AHE1 js	Méthodologie et outils de travail
THT 1010	3 AHE1 js	Sources du travail théologique
THT 1020	3 AHE1 js	Lectures sociocommunautaires de la Bible
THT 1030	3 AHE1 js	Pratique théologique dans l'histoire
THT 2000	3 AHE1 js	Courants socioculturels et christianisme
THT 3000	3 AHE1 js	Activité d'intégration

Segment 72 Propre à l'orientation études théologiques

Bloc 72 A	option	minimum 15 cr., maximum 18 cr.
THS 1000	3 AHE1 js	Histoire du christianisme
THS 1010	3 AHE1 js	Grands thèmes de la foi chrétienne
THS 1020	3 AHE1 js	Croire aujourd'hui
THS 1030	3 AHE1 js	Ecclésiologie
THS 1040	3 AHE1 js	Introduction à la sacramentaire
THS 1050	3 AHE1 js	Introduction à l'éthique théologique
THS 1060	3 AHE1 js	Vie spirituelle
THS 1090E	3 AHE1 js	Introduction à la théologie évangélique
THS 1091E	3 AHE1 js	Questions de théologie évangélique
THS 2000	3 AHE1 js	Théologie fondamentale
THS 2010	3 AHE1 js	Anthropologie théologique
THS 2020	3 AHE1 js	Christologie
THS 2030	3 AHE1 js	Le Dieu de la foi chrétienne
THS 2040	3 AHE1 js	Baptême, Confirmation, Réconciliation
THS 2041	3 AHE1 js	Eucharistie
THS 2042	3 AHE1 js	Les ministères dans l'Église
THS 2043	3 AHE1 js	Sexualité et tradition chrétienne
THS 2050	3 AHE1 js	Éthique théologique : respect de la vie
THS 2051	3 AHE1 js	Éthique théologique, économie et société
THS 2060	3 AHE1 js	Théologie contextuelle des Tiers-Mondes
THS 3000	3 AHE1 js	Histoire des doctrines chrétiennes
THS 3010	3 AHE1 js	Questions d'histoire du christianisme
THS 3020	3 AHE1 js	Le Droit de l'Église
THS 3030	3 AHE1 js	Approches psychanalytiques en théologie
THS 3040	3 AHE1 js	Approches féministes en théologie
THS 3050	3 AHE1 js	Théologie. Questions spéciales
THS 3060	3 AHE1 js	Séminaire de lecture en théologie

Bloc 72 B	option	minimum 9 cr., maximum 12 cr.
SRL 1000	3 AHE1 js	Introduction au phénomène religieux
SRL 1010	3 AHE1 js	Théories actuelles sur la religion
SRL 1020	3 AHE1 js	Histoire religieuse du Québec
SRL 1030	3 AHE1 js	Religion et productions culturelles
SRL 1040	3 AHE1 js	Religions et sociétés
SRL 2000	3 AHE1 js	Religions monothéistes
SRL 2010	3 AHE1 js	Religions du Proche-Orient ancien
SRL 2020	3 AHE1 js	Hindouisme et bouddhisme
SRL 2030	3 AHE1 js	Nouveaux mouvements religieux
SRL 2040	3 AHE1 js	Pluralisme religieux et milieux de santé
SRL 2050	3 AHE1 js	Religion et santé mentale
SRL 2060	3 AHE1 js	Thanatologie
SRL 2070	3 AHE1 js	Psilogie et religion
SRL 2080	3 AHE1 js	Les grandes religions
SRL 3000	3 AHE1 js	Questions de sciences de la religion
THB 1000	3 AHE1 js	Histoire biblique et sources
THB 1010	3 AHE1 js	Grandes traditions bibliques
THB 1020	3 AHE1 js	Pentateuque
THB 1030	3 AHE1 js	Paul et son oeuvre
THB 1040	3 AHE1 js	De Jésus aux évangiles
THB 1090E	3 AHE1 js	Panorama de la littérature biblique
THB 1091E	3 AHE1 js	Bible et tradition évangélique
THB 1092E	3 AHE1 js	Interprétation évangélique de la Bible
THB 2000	6 AHE2 js	Hébreu biblique
THB 2010	6 AHE2 js	Grec biblique
THB 2020	3 AHE1 js	Prophétisme
THB 2030	3 AHE1 js	Psaumes et tradition sapientielle
THB 2040	3 AHE1 js	Évangile de Luc et Actes
THB 2050	3 AHE1 js	Littérature johannique
THB 2060	3 AHE1 js	Géographie et archéologie biblique
THB 2070	3 AHE1 js	Bible et féminismes
THB 3000	3 AHE1 js	Méthodes d'interprétation biblique
THB 3010	3 AHE1 js	Théologie biblique
THB 3020	3 AHE1 js	Bible et réception

THB 3030	3 AHE1 js	Textes parabibliques
THB 3040	3 AHE1 js	Études de textes bibliques
THP 1000	3 AHE1 js	Praxéologie pastorale 1
THP 1002	3 AHE1 js	Pastorale en milieux de santé 1
THP 1010	3 AHE1 js	Praxéologie pastorale 2
THP 1012	3 AHE1 js	Pastorale en milieux de santé 2
THP 1020	3 AHE1 js	Stage d'exploration
THP 1022	3 AHE1 js	Stage d'exploration en milieux de santé
THP 1030	3 AHE1 js	Psychogénèse de l'expérience religieuse
THP 1040	3 AHE1 js	Éducation de la foi
THP 1050	3 AHE1 js	Animation pastorale
THP 1060	3 AHE1 js	Counseling pastoral
THP 1070	3 AHE1 js	Groupes chrétiens engagés socialement
THP 1080	3 AHE1 js	Pratiques rituelles et foi
THP 1090E	3 AHE1 js	Modernité, urbanisation et Église
THP 1091E	3 AHE1 js	Le renouveau dans l'Église évangélique
THP 1092E	3 AHE1 js	Intervention pastorale
THP 2000	3 AHE1 js	Stage d'intégration
THP 2002	3 AHE1 js	Stage d'intégration en milieux de santé
THP 2010	3 AHE1 js	Théol. pratique : approches et fondements
THP 2020	3 AHE1 js	Intervention pastorale
THP 2030	3 AHE1 js	Pastorale et communication
THP 2040	3 AHE1 js	Église et minorités culturelles
THP 2050	3 AHE1 js	Culture et spiritualité des jeunes
THP 2052	3 AHE1 js	Spiritualité et intervention
THP 2060	3 AHE1 js	Femmes et pratiques socio-ecclésiales
THP 2070	3 AHE1 js	Pratiques chrétiennes et enjeux sociaux
THP 2080	3 AHE1 js	Accompagnement pastoral et santé
THP 2081	3 AHE1 js	Pastorale de la santé, travaux pratiques
THP 2082	3 AHE1 js	Souffrance et foi chrétienne
THP 2090	3 AHE1 js	Pastorale en paroisse et en communauté
THP 2091	3 AHE1 js	Gestion et leadership pastoral
THP 3000	3 AHE1 js	Pastorale sectorielle
THP 3010	3 AHE1 js	Théologie pratique. Questions spéciales
THT 1000	3 AHE1 js	Méthodologie et outils de travail
THT 1010	3 AHE1 js	Sources du travail théologique
THT 1020	3 AHE1 js	Lectures sociocommunautaires de la Bible
THT 1030	3 AHE1 js	Pratique théologique dans l'histoire
THT 2000	3 AHE1 js	Courants socioculturels et christianisme
THT 3000	3 AHE1 js	Activité d'intégration

Segment 73 Propre à l'orientation sciences de la religion

Bloc 73 A	option	minimum 15 cr., maximum 18 cr.
SRL 1000	3 AHE1 js	Introduction au phénomène religieux
SRL 1010	3 AHE1 js	Théories actuelles sur la religion
SRL 1020	3 AHE1 js	Histoire religieuse du Québec
SRL 1030	3 AHE1 js	Religion et productions culturelles
SRL 1040	3 AHE1 js	Religions et sociétés
SRL 2000	3 AHE1 js	Religions monothéistes
SRL 2010	3 AHE1 js	Religions du Proche-Orient ancien
SRL 2020	3 AHE1 js	Hindouisme et bouddhisme
SRL 2030	3 AHE1 js	Nouveaux mouvements religieux
SRL 2040	3 AHE1 js	Pluralisme religieux et milieux de santé
SRL 2050	3 AHE1 js	Religion et santé mentale
SRL 2060	3 AHE1 js	Thanatologie
SRL 2070	3 AHE1 js	Psilogie et religion
SRL 2080	3 AHE1 js	Les grandes religions
SRL 3000	3 AHE1 js	Questions de sciences de la religion

Bloc 73 B	option	minimum 9 cr., maximum 12 cr.
THB 1000	3 AHE1 js	Histoire biblique et sources
THB 1010	3 AHE1 js	Grandes traditions bibliques
THB 1020	3 AHE1 js	Pentateuque
THB 1030	3 AHE1 js	Paul et son œuvre
THB 1040	3 AHE1 js	De Jésus aux évangiles
THB 1090E	3 AHE1 js	Panorama de la littérature biblique
THB 1091E	3 AHE1 js	Bible et tradition évangélique
THB 1092E	3 AHE1 js	Interprétation évangélique de la Bible
THB 2000	6 AHE2 js	Hébreu biblique
THB 2010	6 AHE2 js	Grec biblique
THB 2020	3 AHE1 js	Prophétisme
THB 2030	3 AHE1 js	Psaumes et tradition sapientielle
THB 2040	3 AHE1 js	Évangile de Luc et Actes
THB 2050	3 AHE1 js	Littérature johannique

THB 2060	3 AHE1 js	Géographie et archéologie biblique
THB 2070	3 AHE1 js	Bible et féminismes
THB 3000	3 AHE1 js	Méthodes d'interprétation biblique
THB 3010	3 AHE1 js	Théologie biblique
THB 3020	3 AHE1 js	Bible et réception
THB 3030	3 AHE1 js	Textes parabibliques
THB 3040	3 AHE1 js	Études de textes bibliques
THP 1000	3 AHE1 js	Praxéologie pastorale 1
THP 1002	3 AHE1 js	Pastorale en milieux de santé 1
THP 1010	3 AHE1 js	Praxéologie pastorale 2
THP 1012	3 AHE1 js	Pastorale en milieux de santé 2
THP 1020	3 AHE1 js	Stage d'exploration
THP 1022	3 AHE1 js	Stage d'exploration en milieux de santé
THP 1030	3 AHE1 js	Psychogénèse de l'expérience religieuse
THP 1040	3 AHE1 js	Éducation de la foi
THP 1050	3 AHE1 js	Animation pastorale
THP 1060	3 AHE1 js	Counseling pastoral
THP 1070	3 AHE1 js	Groupes chrétiens engagés socialement
THP 1080	3 AHE1 js	Pratiques rituelles et foi
THP 1090E	3 AHE1 js	Modernité, urbanisation et Église
THP 1091E	3 AHE1 js	Le renouveau dans l'Église évangélique
THP 1092E	3 AHE1 js	Intervention pastorale
THP 2000	3 AHE1 js	Stage d'intégration
THP 2002	3 AHE1 js	Stage d'intégration en milieux de santé
THP 2010	3 AHE1 js	Théol. pratique : approches et fondements
THP 2020	3 AHE1 js	Intervention pastorale
THP 2030	3 AHE1 js	Pastorale et communication
THP 2040	3 AHE1 js	Église et minorités culturelles
THP 2050	3 AHE1 js	Culture et spiritualité des jeunes
THP 2052	3 AHE1 js	Spiritualité et intervention
THP 2060	3 AHE1 js	Femmes et pratiques socio-ecclésiales
THP 2070	3 AHE1 js	Pratiques chrétiennes et enjeux sociaux
THP 2080	3 AHE1 js	Accompagnement pastoral et santé
THP 2081	3 AHE1 js	Pastorale de la santé, travaux pratiques
THP 2082	3 AHE1 js	Souffrance et foi chrétienne
THP 2090	3 AHE1 js	Pastorale en paroisse et en communauté
THP 2091	3 AHE1 js	Gestion et leadership pastoral
THP 3000	3 AHE1 js	Pastorale sectorielle
THP 3010	3 AHE1 js	Théologie pratique. Questions spéciales
THS 1000	3 AHE1 js	Histoire du christianisme
THS 1010	3 AHE1 js	Grands thèmes de la foi chrétienne
THS 1020	3 AHE1 js	Croire aujourd'hui
THS 1030	3 AHE1 js	Ecclésiologie
THS 1040	3 AHE1 js	Introduction à la sacramentaire
THS 1050	3 AHE1 js	Introduction à l'éthique théologique
THS 1060	3 AHE1 js	Vie spirituelle
THS 1090E	3 AHE1 js	Introduction à la théologie évangélique
THS 1091E	3 AHE1 js	Questions de théologie évangélique
THS 2000	3 AHE1 js	Théologie fondamentale
THS 2010	3 AHE1 js	Anthropologie théologique
THS 2020	3 AHE1 js	Christologie
THS 2030	3 AHE1 js	Le Dieu de la foi chrétienne
THS 2040	3 AHE1 js	Baptême, Confirmation, Réconciliation
THS 2041	3 AHE1 js	Eucharistie
THS 2042	3 AHE1 js	Les ministères dans l'Église
THS 2043	3 AHE1 js	Sexualité et tradition chrétienne
THS 2050	3 AHE1 js	Éthique théologique : respect de la vie
THS 2051	3 AHE1 js	Éthique théologique, économie et société
THS 2060	3 AHE1 js	Théologie contextuelle des Tiers-Mondes
THS 3000	3 AHE1 js	Histoire des doctrines chrétiennes
THS 3010	3 AHE1 js	Questions d'histoire du christianisme
THS 3020	3 AHE1 js	Le Droit de l'Église
THS 3030	3 AHE1 js	Approches psychanalytiques en théologie
THS 3040	3 AHE1 js	Approches féministes en théologie
THS 3050	3 AHE1 js	Théologie. Questions spéciales
THS 3060	3 AHE1 js	Séminaire de lecture en théologie
THT 1000	3 AHE1 js	Méthodologie et outils de travail
THT 1010	3 AHE1 js	Sources du travail théologique
THT 1020	3 AHE1 js	Lectures sociocommunautaires de la Bible
THT 1030	3 AHE1 js	Pratique théologique dans l'histoire
THT 2000	3 AHE1 js	Courants socioculturels et christianisme
THT 3000	3 AHE1 js	Activité d'intégration

Segment 75 Propre à l'orientation générale

Bloc 75 A option minimum 3 cr., maximum 9 cr.

Théologie

THT 1000	3 AHE1 js	Méthodologie et outils de travail
THT 1010	3 AHE1 js	Sources du travail théologique
THT 1020	3 AHE1 js	Lectures sociocommunautaires de la Bible
THT 1030	3 AHE1 js	Pratique théologique dans l'histoire
THT 2000	3 AHE1 js	Courants socioculturels et christianisme
THT 3000	3 AHE1 js	Activité d'intégration

Bloc 75 B option minimum 3 cr., maximum 9 cr.

Sciences de la religion

SRL 1000	3 AHE1 js	Introduction au phénomène religieux
SRL 1020	3 AHE1 js	Histoire religieuse du Québec
SRL 1040	3 AHE1 js	Religions et sociétés
SRL 2000	3 AHE1 js	Religions monothéistes
SRL 2030	3 AHE1 js	Nouveaux mouvements religieux
SRL 2050	3 AHE1 js	Religion et santé mentale
SRL 2070	3 AHE1 js	Psilogie et religion
SRL 2080	3 AHE1 js	Les grandes religions

Bloc 75 C option minimum 3 cr., maximum 9 cr.

Études bibliques

THB 1000	3 AHE1 js	Histoire biblique et sources
THB 1010	3 AHE1 js	Grandes traditions bibliques
THB 1020	3 AHE1 js	Pentateuque
THB 1030	3 AHE1 js	Paul et son oeuvre
THB 1040	3 AHE1 js	De Jésus aux évangiles
THB 2020	3 AHE1 js	Prophétisme
THB 2030	3 AHE1 js	Psaumes et tradition sapientielle
THB 2040	3 AHE1 js	Évangile de Luc et Actes
THB 2050	3 AHE1 js	Littérature johannique
THB 3010	3 AHE1 js	Théologie biblique
THB 3040	3 AHE1 js	Études de textes bibliques

Bloc 75 D option minimum 3 cr., maximum 9 cr.

Théologie pratique

THP 1030	3 AHE1 js	Psychogénèse de l'expérience religieuse
THP 1040	3 AHE1 js	Éducation de la foi
THP 1050	3 AHE1 js	Animation pastorale
THP 1060	3 AHE1 js	Counseling pastoral
THP 1070	3 AHE1 js	Groupes chrétiens engagés socialement
THP 1080	3 AHE1 js	Pratiques rituelles et foi
THP 2010	3 AHE1 js	Théol. pratique : approches et fondements
THP 2020	3 AHE1 js	Intervention pastorale
THP 2030	3 AHE1 js	Pastorale et communication
THP 2060	3 AHE1 js	Femmes et pratiques socio-ecclésiales
THP 2082	3 AHE1 js	Souffrance et foi chrétienne
THP 2091	3 AHE1 js	Gestion et leadership pastoral

Bloc 75 E option minimum 3 cr., maximum 9 cr.

Études théologiques

THS 1000	3 AHE1 js	Histoire du christianisme
THS 1010	3 AHE1 js	Grands thèmes de la foi chrétienne
THS 1020	3 AHE1 js	Croire aujourd'hui
THS 1030	3 AHE1 js	Ecclésiologie
THS 1040	3 AHE1 js	Introduction à la sacramentaire
THS 1050	3 AHE1 js	Introduction à l'éthique théologique
THS 1060	3 AHE1 js	Vie spirituelle
THS 2000	3 AHE1 js	Théologie fondamentale
THS 2010	3 AHE1 js	Anthropologie théologique
THS 2020	3 AHE1 js	Christologie
THS 2030	3 AHE1 js	Le Dieu de la foi chrétienne
THS 2060	3 AHE1 js	Théologie contextuelle des Tiers-Mondes
THS 3040	3 AHE1 js	Approches féministes en théologie

Bloc 75 F option minimum 6 cr., maximum 6 cr.

SRL 1010	3 AHE1 js	Théories actuelles sur la religion
SRL 1030	3 AHE1 js	Religion et productions culturelles
SRL 2010	3 AHE1 js	Religions du Proche-Orient ancien
SRL 2020	3 AHE1 js	Hindouisme et bouddhisme
SRL 2040	3 AHE1 js	Pluralisme religieux et milieux de santé

SRL 2060	3 AHE1 js	Thanatologie
SRL 3000	3 AHE1 js	Questions de sciences de la religion
THB 2000	6 AHE2 js	Hébreu biblique
THB 2010	6 AHE2 js	Grec biblique
THB 2060	3 AHE1 js	Géographie et archéologie biblique
THB 2070	3 AHE1 js	Bible et féminismes
THB 3000	3 AHE1 js	Méthodes d'interprétation biblique
THB 3020	3 AHE1 js	Bible et réception
THB 3030	3 AHE1 js	Textes paraboliques
THP 1000	3 AHE1 js	Praxéologie pastorale 1
THP 1002	3 AHE1 js	Pastorale en milieux de santé 1
THP 1010	3 AHE1 js	Praxéologie pastorale 2
THP 1012	3 AHE1 js	Pastorale en milieux de santé 2
THP 1020	3 AHE1 js	Stage d'exploration
THP 1022	3 AHE1 js	Stage d'exploration en milieux de santé
THP 2000	3 AHE1 js	Stage d'intégration
THP 2002	3 AHE1 js	Stage d'intégration en milieux de santé
THP 2040	3 AHE1 js	Église et minorités culturelles
THP 2050	3 AHE1 js	Culture et spiritualité des jeunes
THP 2052	3 AHE1 js	Spiritualité et intervention
THP 2070	3 AHE1 js	Pratiques chrétiennes et enjeux sociaux
THP 2080	3 AHE1 js	Accompagnement pastoral et santé
THP 2081	3 AHE1 js	Pastorale de la santé, travaux pratiques
THP 2090	3 AHE1 js	Pastorale en paroisse et en communauté
THP 3000	3 AHE1 js	Pastorale sectorielle
THP 3010	3 AHE1 js	Théologie pratique. Questions spéciales
THS 2040	3 AHE1 js	Baptême, Confirmation, Réconciliation
THS 2041	3 AHE1 js	Eucharistie
THS 2042	3 AHE1 js	Les ministères dans l'Église
THS 2043	3 AHE1 js	Sexualité et tradition chrétienne
THS 2050	3 AHE1 js	Éthique théologique : respect de la vie
THS 2051	3 AHE1 js	Éthique théologique, économie et société
THS 3000	3 AHE1 js	Histoire des doctrines chrétiennes
THS 3010	3 AHE1 js	Questions d'histoire du christianisme
THS 3020	3 AHE1 js	Le Droit de l'Église
THS 3030	3 AHE1 js	Approches psychanalytiques en théologie
THS 3050	3 AHE1 js	Théologie. Questions spéciales
THS 3060	3 AHE1 js	Séminaire de lecture en théologie

Théologie

Descriptif de la profession

Le théologien et la théologienne exercent des activités de formation, d'animation, d'accompagnement et de gestion au sein des Églises (paroisses, diocèses, mouvements religieux, etc.), des écoles (primaires, secondaires, cégeps, universités, centre de formation pour adultes, etc.) et des organismes sociaux (hôpitaux, prisons, centres d'accueil, groupes communautaires, etc.).

Durée normale du programme : 3 ans

B.Th. spécialisé, orientation *Études théologiques*,
orientation *Études bibliques*, orientation *Théologie pratique* 1-885-1-0
Majeur en études théologiques 1-885-2-0

Information sur les programmes :

Lise Baroni 343-7164

Information sur l'admission :

343-7076

1 Conditions d'admissibilité

Détenir le diplôme d'études collégiales (DEC) ou faire la preuve d'une formation scolaire équivalente,
ou
avoir atteint l'âge de 21 ans et posséder des connaissances et une expérience appropriées à ce programme.

2 Capacité d'accueil

La capacité d'accueil n'est pas limitée. La personne qui satisfait aux conditions d'admission est admise.

3 Remarques

3.1 Tout nouvel étudiant doit réussir le test de français imposé par l'Université ou, s'il échoue au test, réussir les cours de français prescrits par l'Université pour obtenir son diplôme. Les étudiants qui auront réussi l'épreuve uniforme de français, langue d'enseignement et littérature ou le Test de français du MEQ seront exemptés du test imposé par l'Université.

3.2 Toutes les conditions d'admissibilité doivent être satisfaites avant le 15 septembre pour une admission au trimestre d'automne ou avant le 1^{er} février pour une admission au trimestre d'hiver.

3.3 Ces programmes sont offerts à plein temps et à temps partiel.

3.4 Les demandes d'admission doivent être déposées avant la date limite. Toutefois, la Faculté ne refusera pas nécessairement les demandes remises après cette date.

Programme 1-885-1-0

Version 06

Baccalauréat spécialisé en théologie

Le baccalauréat en théologie comporte trois orientations disciplinaires et une orientation générale.

L'orientation Études bibliques comprend les segments 01 et 70, avec 87 crédits à option et 3 au choix.

L'orientation Théologie pratique comprend les segments 01 et 71, avec 6 crédits obligatoires, 81 à option et 3 au choix.

L'orientation Études théologiques comprend les segments 01 et 72, avec 87 à option et 3 au choix.

L'orientation Générale comprend les segments 01 et 75, avec 84 crédits à option et 6 au choix ; pour cette orientation, le plan d'études doit être approuvé par un conseiller pédagogique au moment de la première inscription.

Segment 01 Tronc commun

Bloc 01 A option minimum 9 cr., maximum 12 cr.

Théologie

THT 1000	3 AHE1 js	Méthodologie et outils de travail
THT 1010	3 AHE1 js	Sources du travail théologique
THT 1020	3 AHE1 js	Lectures sociocommunautaires de la Bible
THT 1030	3 AHE1 js	Pratique théologique dans l'histoire
THT 2000	3 AHE1 js	Courants socioculturels et christianisme
THT 3000	3 AHE1 js	Activité d'intégration

Bloc 01 B option minimum 3 cr., maximum 6 cr.

Sciences de la religion

SOL 3306	3 H 1 j	Sociologie des religions
SRL 1000	3 AHE1 js	Introduction au phénomène religieux
SRL 1020	3 AHE1 js	Histoire religieuse du Québec
SRL 1040	3 AHE1 js	Religions et sociétés
SRL 2000	3 AHE1 js	Religions monothéistes
SRL 2030	3 AHE1 js	Nouveaux mouvements religieux
SRL 2050	3 AHE1 js	Religion et santé mentale
SRL 2070	3 AHE1 js	Psilogie et religion
SRL 2080	3 AHE1 js	Les grandes religions

Bloc 01 C option minimum 12 cr., maximum 24 cr.

Études bibliques

HST 1031	3 A 1 j	Histoire de l'Antiquité
THB 1000	3 AHE1 js	Histoire biblique et sources
THB 1010	3 AHE1 js	Grandes traditions bibliques
THB 1020	3 AHE1 js	Pentateuque

THB 1030	3 AHE1 js	Paul et son oeuvre
THB 1040	3 AHE1 js	De Jésus aux évangiles
THB 2020	3 AHE1 js	Prophétisme
THB 2030	3 AHE1 js	Psaumes et tradition sapientielle
THB 2040	3 AHE1 js	Évangile de Luc et Actes
THB 2050	3 AHE1 js	Littérature johannique
THB 3010	3 AHE1 js	Théologie biblique
THB 3040	3 AHE1 js	Études de textes bibliques

Bloc 01 D option minimum 12 cr., maximum 24 cr.

Théologie pratique

SVS 2377	3 A 1 j	Groupe : concepts et contextes
THP 1030	3 AHE1 js	Psychogénèse de l'expérience religieuse
THP 1040	3 AHE1 js	Éducation de la foi
THP 1050	3 AHE1 js	Animation pastorale
THP 1060	3 AHE1 js	Counseling pastoral
THP 1070	3 AHE1 js	Groupes chrétiens engagés socialement
THP 1080	3 AHE1 js	Pratiques rituelles et foi
THP 2010	3 AHE1 js	Théol. pratique : approches et fondements
THP 2020	3 AHE1 js	Intervention pastorale
THP 2030	3 AHE1 js	Pastorale et communication
THP 2060	3 AHE1 js	Femmes et pratiques socio-ecclésiales
THP 2082	3 AHE1 js	Souffrance et foi chrétienne
THP 2091	3 AHE1 js	Gestion et leadership pastoral

Bloc 01 E option minimum 18 cr., maximum 30 cr.

Études théologiques

PHI 1520	3 H 1 j	Introduction à la métaphysique
THS 1000	3 AHE1 js	Histoire du christianisme
THS 1010	3 AHE1 js	Grands thèmes de la foi chrétienne
THS 1020	3 AHE1 js	Croire aujourd'hui
THS 1030	3 AHE1 js	Ecclésiologie
THS 1040	3 AHE1 js	Introduction à la sacramentaire
THS 1050	3 AHE1 js	Introduction à l'éthique théologique
THS 1060	3 AHE1 js	Vie spirituelle
THS 2000	3 AHE1 js	Théologie fondamentale
THS 2010	3 AHE1 js	Anthropologie théologique
THS 2020	3 AHE1 js	Christologie
THS 2030	3 AHE1 js	Le Dieu de la foi chrétienne
THS 2060	3 AHE1 js	Théologie contextuelle des Tiers-Mondes
THS 3040	3 AHE1 js	Approches féministes en théologie

Bloc 01 F option minimum 6 cr., maximum 6 cr.

Disciplines connexes

ALL 1951	6 A 2 j	Allemand élémentaire
ALL 1981	6 A 1 s	Lecture de textes en langue allemande 1
ANG 1969	3 AHE1 js	Lecture de l'anglais
ANG 1975	3 AHE1 js	Lecture de l'anglais 2
ANT 2020	3 A 1 js	Anthropologie de la religion
ANT 3035	3 H 1 j	Dynamique socioculturelle
ASA 1000G	3 AHE1 js	Évolution et enjeux du système de santé
ECN 1311	4 A 1 j	Problèmes économiques contemporains
ETA 3550	3 AHE1 js	Méthode d'évaluation des apprentissages
FRA 1013	3 HE 1 j	La rédaction
FRA 1700D	3 AH 1 js	La littérature québécoise depuis 1960
FRA 1959G	3 AHE1 js	Atelier de français écrit
GER 1000D	3 AHE1 js	Introduction à la gérontologie
HST 2109	3 A 1 j	Rome : des Antonins à l'empire tardif
IFT 1985	3 AHE1 js	Traitement informatique des textes
JES 1000	3 AHE1 js	L'intervenant en relation d'aide
LAT 1111	3 AE 1 s	Initiation à la langue latine 1
LAT 1121	3 HE 1 js	Initiation à la langue latine 2
MSO 2030G	3 AHE1 js	Systèmes de santé et santé communautaire
PHI 1200	3 A 1 js	Anthropologie philosophique
PHI 1300	3 A 1 js	Philosophie de la connaissance
PHI 1635	3 H 1 j	Philosophie de l'esprit
PHY 1972D	3 AH 1 js	Initiation à l'astronomie
PPA 2210	3 AHE1 js	Croissance de l'enfant et école primaire
PSY 1958	3 AH 1 js	Psychologie sociale
PSY 2961	3 H 1 j	Psychologie du développement humain 2
SOL 1952	3 AH 1 js	Introduction aux concepts sociologiques
SVS 1363	3 AE 1 j	Problèmes sociaux et acteurs sociaux
SVS 1365	3 H 1 j	Problèmes sociaux et identité

SVS 1802	3 A 1 s	Fondements de l'action communautaire
SVS 2378	3 H 1 s	Intervention communautaire

Segment 70 Propre à l'orientation études bibliques

Bloc 70 A option minimum 6 cr., maximum 12 cr.

Langues bibliques

THB 2000	6 AHE2 js	Hébreu biblique
THB 2010	6 AHE2 js	Grec biblique

Bloc 70 B option minimum 6 cr., maximum 15 cr.

Exégèse et théologie biblique

HST 2113	3 H 1 j	Grèce antique : d'Alexandre à Auguste
SRL 2010	3 AHE1 js	Religions du Proche-Orient ancien
THB 2060	3 AHE1 js	Géographie et archéologie biblique
THB 2070	3 AHE1 js	Bible et féminismes
THB 3000	3 AHE1 js	Méthodes d'interprétation biblique
THB 3020	3 AHE1 js	Bible et réception
THB 3030	3 AHE1 js	Textes parabibliques

Segment 71 Propre à l'orientation théologie pratique

Bloc 71 A obligatoire 6 cr.

Fondements théoriques

THP 1000	3 AHE1 js	Praxéologie pastorale 1
THP 1010	3 AHE1 js	Praxéologie pastorale 2

Bloc 71 B option minimum 3 cr., maximum 6 cr.

Formation pratique

THP 1020	3 AHE1 js	Stage d'exploration
THP 2000	3 AHE1 js	Stage d'intégration

Bloc 71 C option minimum 3 cr., maximum 12 cr.

Problématiques particulières

SOL 3104	3 A 1 j	Ethnicité et société : thèmes choisis
SRL 2040	3 AHE1 js	Pluralisme religieux et milieux de santé
SRL 2060	3 AHE1 js	Thanatologie
THP 2040	3 AHE1 js	Eglise et minorités culturelles
THP 2050	3 AHE1 js	Culture et spiritualité des jeunes
THP 2052	3 AHE1 js	Spiritualité et intervention
THP 2070	3 AHE1 js	Pratiques chrétiennes et enjeux sociaux
THP 2080	3 AHE1 js	Accompagnement pastoral et santé
THP 2081	3 AHE1 js	Pastorale de la santé, travaux pratiques
THP 2090	3 AHE1 js	Pastorale en paroisse et en communauté
THP 3000	3 AHE1 js	Pastorale sectorielle
THP 3010	3 AHE1 js	Théologie pratique. Questions spéciales
THS 2040	3 AHE1 js	Baptême, Confirmation, Réconciliation
THS 2041	3 AHE1 js	Eucharistie
THS 2042	3 AHE1 js	Les ministères dans l'Eglise
THS 2043	3 AHE1 js	Sexualité et tradition chrétienne
THS 3020	3 AHE1 js	Le Droit de l'Eglise

Segment 72 Propre à l'orientation études théologiques

Bloc 72 A option minimum 15 cr., maximum 21 cr.

Problématiques théologiques

PHI 1860	3 H 1 j	Introduction à la philosophie médiévale
THS 2040	3 AHE1 js	Baptême, Confirmation, Réconciliation
THS 2041	3 AHE1 js	Eucharistie
THS 2042	3 AHE1 js	Les ministères dans l'Eglise
THS 2043	3 AHE1 js	Sexualité et tradition chrétienne
THS 2050	3 AHE1 js	Éthique théologique : respect de la vie
THS 2051	3 AHE1 js	Éthique théologique, économie et société
THS 3000	3 AHE1 js	Histoire des doctrines chrétiennes
THS 3010	3 AHE1 js	Questions d'histoire du christianisme
THS 3020	3 AHE1 js	Le Droit de l'Eglise
THS 3030	3 AHE1 js	Approches psychanalytiques en théologie
THS 3050	3 AHE1 js	Théologie. Questions spéciales
THS 3060	3 AHE1 js	Séminaire de lecture en théologie

Segment 75 Propre à l'orientation générale

Bloc 75 A option minimum 12 cr., maximum 24 cr.

HST 2113	3 H 1 j	Grèce antique : d'Alexandre à Auguste
PHI 1860	3 H 1 j	Introduction à la philosophie médiévale
SOL 3104	3 A 1 j	Ethnicité et société : thèmes choisis
SRL 1010	3 AHE1 js	Théories actuelles sur la religion
SRL 1030	3 AHE1 js	Religion et productions culturelles
SRL 2010	3 AHE1 js	Religions du Proche-Orient ancien
SRL 2020	3 AHE1 js	Hindouisme et bouddhisme
SRL 2040	3 AHE1 js	Pluralisme religieux et milieux de santé
SRL 2060	3 AHE1 js	Thanatologie
SRL 3000	3 AHE1 js	Questions de sciences de la religion
THB 2000	6 AHE2 js	Hébreu biblique
THB 2010	6 AHE2 js	Grec biblique
THB 2060	3 AHE1 js	Géographie et archéologie biblique
THB 2070	3 AHE1 js	Bible et féminismes
THB 3000	3 AHE1 js	Méthodes d'interprétation biblique
THB 3020	3 AHE1 js	Bible et réception
THB 3030	3 AHE1 js	Textes parabibliques
THP 1000	3 AHE1 js	Praxéologie pastorale 1
THP 1002	3 AHE1 js	Pastorale en milieux de santé 1
THP 1010	3 AHE1 js	Praxéologie pastorale 2
THP 1012	3 AHE1 js	Pastorale en milieux de santé 2
THP 1020	3 AHE1 js	Stage d'exploration
THP 1022	3 AHE1 js	Stage d'exploration en milieux de santé
THP 2000	3 AHE1 js	Stage d'intégration
THP 2002	3 AHE1 js	Stage d'intégration en milieux de santé
THP 2040	3 AHE1 js	Eglise et minorités culturelles
THP 2050	3 AHE1 js	Culture et spiritualité des jeunes
THP 2052	3 AHE1 js	Spiritualité et intervention
THP 2070	3 AHE1 js	Pratiques chrétiennes et enjeux sociaux
THP 2080	3 AHE1 js	Accompagnement pastoral et santé
THP 2081	3 AHE1 js	Pastorale de la santé, travaux pratiques
THP 2090	3 AHE1 js	Pastorale en paroisse et en communauté
THP 3000	3 AHE1 js	Pastorale sectorielle
THP 3010	3 AHE1 js	Théologie pratique. Questions spéciales
THS 2040	3 AHE1 js	Baptême, Confirmation, Réconciliation
THS 2041	3 AHE1 js	Eucharistie
THS 2042	3 AHE1 js	Les ministères dans l'Eglise
THS 2043	3 AHE1 js	Sexualité et tradition chrétienne
THS 2050	3 AHE1 js	Éthique théologique : respect de la vie
THS 2051	3 AHE1 js	Éthique théologique, économie et société
THS 3000	3 AHE1 js	Histoire des doctrines chrétiennes
THS 3010	3 AHE1 js	Questions d'histoire du christianisme
THS 3020	3 AHE1 js	Le Droit de l'Eglise
THS 3030	3 AHE1 js	Approches psychanalytiques en théologie
THS 3050	3 AHE1 js	Théologie. Questions spéciales
THS 3060	3 AHE1 js	Séminaire de lecture en théologie

Minimum et maximum :

Bloc 01C : 18-24 crédits pour l'orientation Études bibliques ; 12-18 pour les autres orientations.

Bloc 01D : 18-24 crédits pour l'orientation Théologie pratique ; 12-18 pour les autres orientations.

Bloc 01E : 24-30 crédits pour l'orientation Études théologiques ; 18-24 pour les autres orientations.

Programme 1-885-2-0

Version 04

Majeur en théologie

Le majeur en théologie comporte trois orientations disciplinaires et une orientation générale.

L'orientation Études bibliques comprend les segments 01 et 70, avec 54 crédits à option et 6 au choix.

L'orientation Théologie pratique comprend les segments 01 et 71, avec 6 crédits obligatoires, 48 à option et 6 au choix.

L'orientation Études théologiques comprend les segments 01 et 72, avec 54 crédits à option et 6 au choix.

L'orientation Générale comprend les segments 01 et 75, avec 54 crédits à option et 6 au choix.

Théologie

ditions à option et 6 au choix ; pour cette orientation, le plan d'études doit être approuvé par un conseiller pédagogique au moment de la première inscription.

Segment 01 Tronc commun

Bloc 01 A option minimum 6 cr., maximum 9 cr.

Théologie

THT 1000	3 AHE1 js	Méthodologie et outils de travail
THT 1010	3 AHE1 js	Sources du travail théologique
THT 1020	3 AHE1 js	Lectures sociocommunautaires de la Bible
THT 1030	3 AHE1 js	Pratique théologique dans l'histoire
THT 2000	3 AHE1 js	Courants socioculturels et christianisme
THT 3000	3 AHE1 js	Activité d'intégration

Bloc 01 B option minimum 3 cr., maximum 3 cr.

Sciences de la religion

SRL 1000	3 AHE1 js	Introduction au phénomène religieux
SRL 1020	3 AHE1 js	Histoire religieuse du Québec
SRL 2000	3 AHE1 js	Religions monothéistes
SRL 3030	3 AHE1 js	Nouveaux mouvements religieux

Bloc 01 C option minimum 6 cr., maximum 15 cr.

Études bibliques

THB 1000	3 AHE1 js	Histoire biblique et sources
THB 1010	3 AHE1 js	Grandes traditions bibliques
THB 1020	3 AHE1 js	Pentateuque
THB 1030	3 AHE1 js	Paul et son oeuvre
THB 1040	3 AHE1 js	De Jésus aux évangiles
THB 2020	3 AHE1 js	Prophétisme
THB 2030	3 AHE1 js	Psaumes et tradition sapientielle
THB 2040	3 AHE1 js	Évangile de Luc et Actes
THB 2050	3 AHE1 js	Littérature johannique
THB 3010	3 AHE1 js	Théologie biblique
THB 3040	3 AHE1 js	Études de textes bibliques

Bloc 01 D option minimum 6 cr., maximum 12 cr.

Théologie pratique

THP 1030	3 AHE1 js	Psychogénèse de l'expérience religieuse
THP 1040	3 AHE1 js	Éducation de la foi
THP 1050	3 AHE1 js	Animation pastorale
THP 1060	3 AHE1 js	Counseling pastoral
THP 1070	3 AHE1 js	Groupes chrétiens engagés socialement
THP 1080	3 AHE1 js	Pratiques rituelles et foi
THP 2010	3 AHE1 js	Théol. pratique : approches et fondements
THP 2020	3 AHE1 js	Intervention pastorale
THP 2030	3 AHE1 js	Pastorale et communication
THP 2060	3 AHE1 js	Femmes et pratiques socio-ecclésiales
THP 2082	3 AHE1 js	Souffrance et foi chrétienne
THP 2091	3 AHE1 js	Gestion et leadership pastoral

Bloc 01 E option minimum 12 cr., maximum 21 cr.

Études théologiques

THS 1000	3 AHE1 js	Histoire du christianisme
THS 1010	3 AHE1 js	Grands thèmes de la foi chrétienne
THS 1020	3 AHE1 js	Croire aujourd'hui
THS 1030	3 AHE1 js	Ecclésiologie
THS 1040	3 AHE1 js	Introduction à la sacramentaire
THS 1050	3 AHE1 js	Introduction à l'éthique théologique
THS 1060	3 AHE1 js	Vie spirituelle
THS 2000	3 AHE1 js	Théologie fondamentale
THS 2010	3 AHE1 js	Anthropologie théologique
THS 2020	3 AHE1 js	Christologie
THS 2030	3 AHE1 js	Le Dieu de la foi chrétienne
THS 2060	3 AHE1 js	Théologie contextuelle des Tiers-Mondes
THS 3040	3 AHE1 js	Approches féministes en théologie

Segment 70 Propre à l'orientation études bibliques

Bloc 70 A option minimum 6 cr., maximum 6 cr.

Langues bibliques

THB 2000	6 AHE2 js	Hébreu biblique
THB 2010	6 AHE2 js	Grec biblique

Bloc 70 B option minimum 3 cr., maximum 9 cr.

Exégèse et théologie biblique

SRL 2010	3 AHE1 js	Religions du Proche-Orient ancien
THB 2060	3 AHE1 js	Géographie et archéologie biblique
THB 2070	3 AHE1 js	Bible et féminismes
THB 3000	3 AHE1 js	Méthodes d'interprétation biblique
THB 3020	3 AHE1 js	Bible et réception
THB 3030	3 AHE1 js	Textes parabibliques

Segment 71 Propre à l'orientation théologie pratique

Bloc 71 A obligatoire 6 cr.

Fondements théoriques

THP 1000	3 AHE1 js	Praxéologie pastorale 1
THP 1010	3 AHE1 js	Praxéologie pastorale 2

Bloc 71 B option minimum 3 cr., maximum 6 cr.

Formation pratique

THP 1020	3 AHE1 js	Stage d'exploration
THP 2000	3 AHE1 js	Stage d'intégration

Bloc 71 C option minimum 3 cr., maximum 6 cr.

Problématiques particulières

SRL 2040	3 AHE1 js	Pluralisme religieux et milieux de santé
SRL 2060	3 AHE1 js	Thanatologie
THP 2040	3 AHE1 js	Église et minorités culturelles
THP 2050	3 AHE1 js	Culture et spiritualité des jeunes
THP 2052	3 AHE1 js	Spiritualité et intervention
THP 2070	3 AHE1 js	Pratiques chrétiennes et enjeux sociaux
THP 2080	3 AHE1 js	Accompagnement pastoral et santé
THP 2081	3 AHE1 js	Pastorale de la santé, travaux pratiques
THP 2090	3 AHE1 js	Pastorale en paroisse et en communauté
THP 3000	3 AHE1 js	Pastorale sectorielle
THP 3010	3 AHE1 js	Théologie pratique. Questions spéciales
THS 2040	3 AHE1 js	Baptême, Confirmation, Réconciliation
THS 2041	3 AHE1 js	Eucharistie
THS 2042	3 AHE1 js	Les ministères dans l'Église
THS 2043	3 AHE1 js	Sexualité et tradition chrétienne
THS 3020	3 AHE1 js	Le Droit de l'Église

Segment 72 Propre à l'orientation études théologiques

Bloc 72 A option minimum 9 cr., maximum 15 cr.

Problématiques théologiques

THS 2040	3 AHE1 js	Baptême, Confirmation, Réconciliation
THS 2041	3 AHE1 js	Eucharistie
THS 2042	3 AHE1 js	Les ministères dans l'Église
THS 2043	3 AHE1 js	Sexualité et tradition chrétienne
THS 2050	3 AHE1 js	Éthique théologique : respect de la vie
THS 2051	3 AHE1 js	Éthique théologique, économie et société
THS 3000	3 AHE1 js	Histoire des doctrines chrétiennes
THS 3010	3 AHE1 js	Questions d'histoire du christianisme
THS 3020	3 AHE1 js	Le Droit de l'Église
THS 3030	3 AHE1 js	Approches psychanalytiques en théologie
THS 3050	3 AHE1 js	Théologie. Questions spéciales
THS 3060	3 AHE1 js	Séminaire de lecture en théologie

Segment 75

Bloc 75 A option minimum 9 cr., maximum 21 cr.

SRL 1010	3 AHE1 js	Théories actuelles sur la religion
SRL 1030	3 AHE1 js	Religion et productions culturelles
SRL 2010	3 AHE1 js	Religions du Proche-Orient ancien
SRL 2020	3 AHE1 js	Hindouisme et bouddhisme
SRL 2040	3 AHE1 js	Pluralisme religieux et milieux de santé
SRL 2060	3 AHE1 js	Thanatologie
SRL 3000	3 AHE1 js	Questions de sciences de la religion
THB 2000	6 AHE2 js	Hébreu biblique
THB 2010	6 AHE2 js	Grec biblique
THB 2060	3 AHE1 js	Géographie et archéologie biblique
THB 2070	3 AHE1 js	Bible et féminismes
THB 3000	3 AHE1 js	Méthodes d'interprétation biblique
THB 3020	3 AHE1 js	Bible et réception

THB 3030	3 AHE1 js	Textes paraboliques
THP 1000	3 AHE1 js	Praxéologie pastorale 1
THP 1002	3 AHE1 js	Pastorale en milieux de santé 1
THP 1010	3 AHE1 js	Praxéologie pastorale 2
THP 1012	3 AHE1 js	Pastorale en milieux de santé 2
THP 1020	3 AHE1 js	Stage d'exploration
THP 1022	3 AHE1 js	Stage d'exploration en milieux de santé
THP 2000	3 AHE1 js	Stage d'intégration
THP 2002	3 AHE1 js	Stage d'intégration en milieux de santé
THP 2040	3 AHE1 js	Église et minorités culturelles
THP 2050	3 AHE1 js	Culture et spiritualité des jeunes
THP 2052	3 AHE1 js	Spiritualité et intervention
THP 2070	3 AHE1 js	Pratiques chrétiennes et enjeux sociaux
THP 2080	3 AHE1 js	Accompagnement pastoral et santé
THP 2081	3 AHE1 js	Pastorale de la santé, travaux pratiques
THP 2090	3 AHE1 js	Pastorale en paroisse et en communauté
THP 3000	3 AHE1 js	Pastorale sectorielle
THP 3010	3 AHE1 js	Théologie pratique. Questions spéciales
THS 2040	3 AHE1 js	Baptême, Confirmation, Réconciliation
THS 2041	3 AHE1 js	Eucharistie
THS 2042	3 AHE1 js	Les ministères dans l'Église
THS 2043	3 AHE1 js	Sexualité et tradition chrétienne
THS 2050	3 AHE1 js	Éthique théologique : respect de la vie
THS 2051	3 AHE1 js	Éthique théologique, économie et société
THS 3000	3 AHE1 js	Histoire des doctrines chrétiennes
THS 3010	3 AHE1 js	Questions d'histoire du christianisme
THS 3020	3 AHE1 js	Le Droit de l'Église
THS 3030	3 AHE1 js	Approches psychanalytiques en théologie
THS 3050	3 AHE1 js	Théologie. Questions spéciales
THS 3060	3 AHE1 js	Séminaire de lecture en théologie

Minimum et maximum :

Bloc 01C : 12-15 crédits pour l'orientation Études bibliques ; 6-12 pour les autres orientations.

Bloc 01D : 12-12 crédits pour l'orientation Théologie pratique ; 6-12 pour les autres orientations.

Bloc 01E : 18-21 crédits pour l'orientation Études théologiques ; 12-18 pour les autres orientations.

Théologie pratique

Certificat en théologie pratique - orientation *générale*
ou orientation *pratiques sociales* 1-895-5-2
(Voir aussi Théologie, B.Th. spécialisé, orientation
théologie pratique)

Information sur le programme :

Lise Baroni 343-7164

Information sur l'admission : 343-7076

1 Conditions d'admissibilité

Détenir le diplôme d'études collégiales (DEC) ou faire la preuve d'une formation scolaire équivalente,

ou

avoir atteint l'âge de 21 ans et posséder des connaissances et une expérience appropriées à ce programme.

2 Capacité d'accueil

La capacité d'accueil n'est pas limitée. La personne qui satisfait aux conditions d'admission est admise.

3 Remarques

3.1 Tout nouvel étudiant doit réussir le test de français imposé par l'Université ou, s'il échoue au test, réussir les cours de français prescrits par l'Université pour obtenir son diplôme. Les étudiants qui auront réussi l'Épreuve uniforme de français, langue d'enseignement et littérature ou le Test de français du MEQ seront exemptés du test imposé par l'Université.

3.2 Toutes les conditions d'admissibilité doivent être satisfaites avant le 15 septembre pour une admission au trimestre d'automne ou avant le 1^{er} février pour une admission au trimestre d'hiver.

3.3 Le certificat est offert à plein temps et à temps partiel.

3.4 Les demandes d'admission doivent être déposées avant la date limite. Toutefois, la Faculté ne refusera pas nécessairement les demandes remises après cette date.

Programme 1-895-5-2

Version 00

Certificat en théologie pratique

En plus d'une orientation générale, le programme comporte une orientation "pratiques sociales" qui approfondit de manière spécifique les liens entre la foi chrétienne et les enjeux sociaux d'aujourd'hui.

L'orientation Générale comprend les segments 01 et 73, avec 6 crédits obligatoires, 21 à option et 3 au choix.

L'orientation Pratiques sociales comprend les segments 01 et 74, avec 6 crédits obligatoires, 18 à 24 à option et 0 à 6 au choix.

Segment 01 Commun aux deux orientations

<i>Bloc 01 A</i>	<i>obligatoire</i>	<i>6 cr.</i>
THP 1000	3 AHE1 js	Praxéologie pastorale 1
THP 1010	3 AHE1 js	Praxéologie pastorale 2

<i>Bloc 01 B</i>	<i>option</i>	<i>minimum 3 cr., maximum 6 cr.</i>
THP 1020	3 AHE1 js	Stage d'exploration
THP 2000	3 AHE1 js	Stage d'intégration

Segment 73 Propre à l'orientation générale

<i>Bloc 73 A</i>	<i>option</i>	<i>minimum 6 cr., maximum 12 cr.</i>
SRL 1000	3 AHE1 js	Introduction au phénomène religieux
SRL 2070	3 AHE1 js	Psilogie et religion
THP 1030	3 AHE1 js	Psychogénèse de l'expérience religieuse
THP 1040	3 AHE1 js	Éducation de la foi
THP 1050	3 AHE1 js	Animation pastorale
THP 1060	3 AHE1 js	Counseling pastoral
THP 1090E	3 AHE1 js	Modernité, urbanisation et Église
THP 1091E	3 AHE1 js	Le renouveau dans l'Église évangélique
THP 1092E	3 AHE1 js	Intervention pastorale
THP 2030	3 AHE1 js	Pastorale et communication
THP 2040	3 AHE1 js	Église et minorités culturelles
THP 2050	3 AHE1 js	Culture et spiritualité des jeunes
THP 2052	3 AHE1 js	Spiritualité et intervention
THP 2070	3 AHE1 js	Pratiques chrétiennes et enjeux sociaux
THP 2082	3 AHE1 js	Souffrance et foi chrétienne
THP 2090	3 AHE1 js	Pastorale en paroisse et en communauté
THP 2091	3 AHE1 js	Gestion et leadership pastoral
THP 3000	3 AHE1 js	Pastorale sectorielle
THP 3010	3 AHE1 js	Théologie pratique. Questions spéciales
THS 3030	3 AHE1 js	Approches psychanalytiques en théologie
THT 1000	3 AHE1 js	Méthodologie et outils de travail
THT 2000	3 AHE1 js	Courants socioculturels et christianisme
THT 3000	3 AHE1 js	Activité d'intégration

<i>Bloc 73 B</i>	<i>option</i>	<i>minimum 6 cr., maximum 12 cr.</i>
SRL 1020	3 AHE1 js	Histoire religieuse du Québec
SRL 2080	3 AHE1 js	Les grandes religions
THB 1010	3 AHE1 js	Grandes traditions bibliques
THB 1040	3 AHE1 js	De Jésus aux évangiles
THS 1000	3 AHE1 js	Histoire du christianisme
THS 1010	3 AHE1 js	Grands thèmes de la foi chrétienne
THS 1030	3 AHE1 js	Ecclésiologie
THS 1040	3 AHE1 js	Introduction à la sacramentaire
THS 1050	3 AHE1 js	Introduction à l'éthique théologique
THS 1060	3 AHE1 js	Vie spirituelle
THS 1090E	3 AHE1 js	Introduction à la théologie évangélique

THS 1091E	3	AHE1 js	Questions de théologie évangélique
THS 2020	3	AHE1 js	Christologie
THS 2030	3	AHE1 js	Le Dieu de la foi chrétienne
THS 2043	3	AHE1 js	Sexualité et tradition chrétienne
THS 2050	3	AHE1 js	Éthique théologique : respect de la vie
THS 3050	3	AHE1 js	Théologie. Questions spéciales

Segment 74 Propre à l'orientation pratiques sociales

Bloc 74 A	option	minimum 6 cr., maximum 12 cr.
SRL 1040	3 AHE1 js	Religions et sociétés
THP 1070	3 AHE1 js	Groupes chrétiens engagés socialement
THP 2040	3 AHE1 js	Eglise et minorités culturelles
THP 2052	3 AHE1 js	Spiritualité et intervention
THP 2070	3 AHE1 js	Pratiques chrétiennes et enjeux sociaux
THP 2082	3 AHE1 js	Souffrance et foi chrétienne
THS 2051	3 AHE1 js	Éthique théologique, économie et société
THS 2060	3 AHE1 js	Théologie contextuelle des Tiers-Mondes
THS 3050	3 AHE1 js	Théologie. Questions spéciales

Bloc 74 B	option	minimum 6 cr., maximum 12 cr.
THB 1040	3 AHE1 js	De Jésus aux évangiles
THB 2020	3 AHE1 js	Prophétisme
THP 2060	3 AHE1 js	Femmes et pratiques socio-ecclésiales
THS 1030	3 AHE1 js	Ecclésiologie
THS 2020	3 AHE1 js	Christologie
THT 1020	3 AHE1 js	Lectures sociocommunautaires de la Bible
THT 3000	3 AHE1 js	Activité d'intégration

Bloc 74 C	option	minimum 3 cr., maximum 3 cr.
ECN 1311	4 A 1 j	Problèmes économiques contemporains
SVS 1365	3 H 1 j	Problèmes sociaux et identité
SVS 1802	3 A 1 s	Fondements de l'action communautaire

Théologie pratique (milieux de santé)

Certificat en théologie pratique (milieux de santé) 1-895-5-3

Information sur le programme :

Lise Baroni 343-7164

Information sur l'admission :

343-7076

Conditions d'admissibilité

1.1 Détenir le diplôme d'études collégiales (DEC) ou faire la preuve d'une formation scolaire équivalente,

ou

avoir atteint l'âge de 21 ans et posséder des connaissances et une expérience appropriées à ce programme.

1.2 Avoir complété ou compléter conjointement un certificat en études théologiques ou l'équivalent et subir, s'il y a lieu, toute entrevue d'admission.

2 Capacité d'accueil

La capacité d'accueil n'est pas limitée. La personne qui satisfait aux conditions d'admission est admise.

3 Remarques

3.1 Tout nouvel étudiant doit réussir le test de français imposé par l'Université ou, s'il échoue au test, réussir les cours de français prescrits par l'Université pour obtenir son diplôme. Les étudiants qui auront réussi l'Épreuve uniforme de français, langue d'enseignement et littérature ou le Test de français du MEQ seront exemptés du test imposé par l'Université.

3.2 Toutes les conditions d'admissibilité doivent être satisfaites avant le 15 septembre pour une admission au trimestre d'automne ou avant le 1^{er} février pour une admission au trimestre d'hiver.

3.3 Le certificat est offert à plein temps et à temps partiel.

3.4 Les demandes d'admission doivent être déposées avant la date limite. Toutefois, la Faculté ne refusera pas nécessairement les demandes remises après cette date.

Programme 1-895-5-3

Version 01

Certificat en théologie pratique (milieux de santé)

Ce programme totalise 6 crédits obligatoires, 21 à option et 3 au choix. Préalable : certificat ou mineur en sciences religieuses (ou l'équivalent) ou expérience jugée pertinente.

Segment 73

Bloc 73 A	obligatoire	6 cr.
THP 1002	3 AHE1 js	Pastorale en milieux de santé 1
THP 1012	3 AHE1 js	Pastorale en milieux de santé 2

Bloc 73 B	option	minimum 3 cr., maximum 6 cr.
THP 1022	3 AHE1 js	Stage d'exploration en milieux de santé
THP 2002	3 AHE1 js	Stage d'intégration en milieux de santé

Bloc 73 C	option	minimum 6 cr., maximum 12 cr.
SRL 2050	3 AHE1 js	Religion et santé mentale
THP 1080	3 AHE1 js	Pratiques rituelles et foi
THP 2052	3 AHE1 js	Spiritualité et intervention
THP 2080	3 AHE1 js	Accompagnement pastoral et santé
THP 2081	3 AHE1 js	Pastorale de la santé, travaux pratiques
THP 2082	3 AHE1 js	Souffrance et foi chrétienne
THP 3010	3 AHE1 js	Théologie pratique. Questions spéciales
THS 2050	3 AHE1 j	Éthique théologique : respect de la vie
THT 3000	3 AHE1 js	Activité d'intégration

Bloc 73 D	option	minimum 6 cr., maximum 12 cr.
ASA 1000G	3 AHE1 js	Évolution et enjeux du système de santé
MSO 2030G	3 AHE1 js	Systèmes de santé et santé communautaire
SRL 2000	3 AHE1 js	Religions monothéistes
SRL 2030	3 AHE1 js	Nouveaux mouvements religieux
SRL 2040	3 AHE1 js	Pluralisme religieux et milieux de santé
SRL 2060	3 AHE1 js	Thanatologie
THP 1030	3 AHE1 js	Psychogénèse de l'expérience religieuse
THS 3030	3 AHE1 js	Approches psychanalytiques en théologie

Faculté de l'éducation permanente

La Faculté de l'éducation permanente offre sur son campus principal et dans plusieurs régions des programmes de certificats composés de 30 crédits, des modules de formation qui regroupent de neuf à dix-huit crédits ainsi que des cours en anglais et en français langues secondes. La Faculté offre aussi de nombreux cours à distance, de la formation continue non créditée ainsi qu'un programme d'enseignement culturel appelé les Belles soirées.

Vous ne trouverez, dans cette section, que la description des certificats. Les renseignements concernant les autres services de la Faculté se trouvent dans la brochure publiée par la Faculté et intitulée *Le Guide*.

La majorité des cours sont offerts le soir ou la fin de semaine. Trois certificats conduisent à un baccalauréat.

Renseignements

Services d'accueil et de renseignements : (514) 343-6090 ou 1800 363- 8876

<http://www.fep.umontreal.ca>

Communication appliquée

Certificat 1-226-5-0

Conditions d'admissibilité

Base dec

- Être titulaire d'un diplôme d'études collégiales (DEC) ou faire la preuve d'une formation scolaire équivalente.

Profil d'accueil individualisé (base expérience)

- Posséder des connaissances et une expérience appropriées à ce programme.
- Le cas échéant, accepter de se présenter à une entrevue ou subir un ou des tests d'admission. Le candidat pourrait se voir imposer une formation préparatoire variant de 0 à 12 crédits.

Autres conditions

- Se soumettre au test de français particulier à ce programme. Le test est obligatoire. Le candidat est prié de consulter le calendrier facultaire pour en connaître la date. Cet avis tient lieu de convocation.
- S'il n'obtient pas un résultat satisfaisant au test de français, suivre un ou des cours préalables considérés comme hors programme : FRA 1957G Grammaire 1 : analyse grammaticale, FRA 1958G Grammaire 2 : révision grammaticale.

Structure du programme

Ce programme totalise 9 crédits de cours obligatoires, 18 crédits de cours à option et 3 crédits de cours au choix. L'étudiant doit terminer les cours du bloc obligatoire avant de s'engager dans les cours du bloc B.

L'étudiant prend 3 crédits de cours **au choix** parmi les cours offerts par la Faculté de l'éducation permanente, les autres facultés, les écoles et les départements de l'Université, y compris les cours à option du présent programme. Ce choix est cependant sujet à l'approbation du responsable du certificat.

Programme 1-226-5-0

Version 00

Certificat général en communication appliquée

Ce programme totalise 9 crédits de cours obligatoires, 18 crédits de cours à option et 3 crédits de cours au choix. L'étudiant doit terminer les cours du bloc obligatoire avant de s'engager dans ceux du bloc B.

Segment 70

Bloc 70 A		obligatoire	9 cr.
COM 1500G	3 AHE1	Communication et organisation	
FRA 1959G	3 AHE1 js	Atelier de français écrit	
REP 1103	3 AHE1 js	Principes de la communication intégrée	

Bloc 70 B		option	minimum 12 cr., maximum 15 cr.
-----------	--	--------	--------------------------------

Concentration : médias, communications appliquées, organisations

COM 1200	3 A 1 js	Introduction aux médias	
COM 1200G	3 AHE1	Introduction aux médias	
COM 1600	3 AHE1 js	Communication et médias de masse	
COM 1600G	3 AHE1	Communication et médias de masse	
COM 3010	3 A 1 j	Réseaux de communication interne	
COM 3010G	3 AHE1	Réseaux de communication interne	
DRT 3351G	3 AHE1 js	Information et communication	
HEC 3018	3 AHE1	Introduction au marketing	
PBT 1105	3 AHE1 js	Publicité : fondements et pratiques	
PBT 3210D	3 AHE1 js	Choix et utilisation des médias	
REI 1220G	3 AHE1	Administration des affaires	
REP 1105	3 AHE1 js	Pratiques de la communication sociale	

Bloc 70 C		option	minimum 3 cr., maximum 6 cr.
-----------	--	--------	------------------------------

Concentration : psychologie

PSY 1952	3 AH 1 j	Psychologie de la perception	
PSY 1957	3 AH 1	Processus cognitifs 1	
PSY 1958	3 AH 1	Psychologie sociale	
PSY 3071	3 A 1 j	Relations interpersonnelles	

Bloc 70 D		option	minimum 3 cr., maximum 6 cr.
-----------	--	--------	------------------------------

Concentration : langues et méthodes

ANS 1040	3 AHE1 js	Writing Workshop 1	
ANS 1042	3 AHE1 js	Business Writing : Letters and Memos	
ANS 1402	3 AHE1 js	Business English - Oral Communication 1	
EDP 1001	3 AHE1	Méthode de recherche en sc. hum. et soc.	
EDP 1001D	3 AHE1	Méthode de recherche en sc. hum. et soc.	
IFT 1985	3 AHE1 js	Traitement informatique des textes	
RED 2000	3 AHE1	Rédaction administrative	
REP 2200	3 AHE1 js	Communication orale	

L'étudiant prend 3 crédits de cours au choix parmi ceux offerts à la Faculté ou ailleurs à l'Université, ou parmi les cours à option de son programme. Ce choix est sujet à l'approbation du responsable du certificat.

Créativité : applications professionnelles

Certificat 1-407-5-0

Conditions d'admissibilité

Base dec

- Être titulaire d'un diplôme d'études collégiales (DEC) ou faire la preuve d'une formation scolaire équivalente

et

avoir une expérience de travail rémunéré ou bénévole d'au moins un (1) an reliée aux milieux culturels, sociaux, de l'éducation, des communications, de la santé ou de la gestion d'entreprise ou démontrer la pertinence du Certificat dans une démarche de formation spécifique.

Base universitaire

- Avoir réussi 30 crédits de niveau universitaire dans un programme (mineur, majeur, certificat, baccalauréat).

ou

Profil d'accueil individualisé (base expérience)

- Posséder des connaissances et une expérience appropriées à ce programme.
- Le cas échéant, accepter de se présenter à une entrevue ou subir un ou des tests d'admission. Le candidat pourrait se voir imposer une formation préparatoire variant de 0 à 12 crédits.

Structure du programme

Ce programme totalise 12 crédits de cours obligatoires, de 15 à 18 crédits de cours à option et de 0 à 3 crédits de cours au choix.

Pour respecter l'ordre des apprentissages, **les cours obligatoires doivent être suivis dans l'ordre indiqué dans la structure du programme**. Les cours CRE 1800 et PSY 2442G (obligatoires) doivent être suivis avant les cours du bloc B (ou de façon concomitante). Les cours du bloc C devraient être suivis après les cours des blocs A et B.

L'étudiant prend 3 crédits de cours **au choix** parmi les cours offerts par la Faculté de l'éducation permanente, les autres facultés, les écoles et les départements de l'Université, y compris les cours à option du présent programme. Ce choix est cependant sujet à l'approbation du responsable du certificat.

Programme 1-407-5-0

Version 02

Certificat de créativité : applications professionnelles

Ce programme totalise 12 crédits de cours obligatoires, de 15 à 18 crédits de cours à option et de 0 à 3 crédits de cours au choix.

Les cours obligatoires CRE 1800 et PSY 2442G doivent être suivis avant les cours du bloc B (ou de façon concomitante). Les cours du bloc C devraient être suivis après les cours des blocs A et B. Le cours CRE 3300 doit être suivi en fin de candidature.

Segment 70

Bloc 70 A	obligatoire	12 cr.
CRE 1800	3 AHE1	Fondements de la créativité
CRE 1900	3 AHE1	Les grands créateurs
CRE 3300	3 AHE1	Intégration de la démarche créatrice
PSY 2442G	3 AHE1	Psychologie de la créativité

Bloc 70 B	option	minimum 6 cr., maximum 9 cr.
Méthodes et outils		
CRE 2000	3 AHE1	Modèles mentaux, résolution de problème
CRE 2405	3 AHE1	Méthodes de production d'idées
CRE 2410	3 AHE1	Imagerie synergique
CRE 2421	3 AHE1 js	Créer avec l'ordinateur

Bloc 70 C	option	minimum 6 cr., maximum 12 cr.
Applications professionnelles spécifiques		
CRE 2620	3 AHE1	Exploration corporelle
CRE 2630	3 AHE1	Exploration des arts plastiques
CRE 2640	3 AHE1	Exploration littéraire
CRE 2650	3 AHE1	Exploration sonore
CRE 2720	3 AHE1	Création de concepts médias
CRE 2730	3 AHE1	Arts d'interprétation
CRE 2810	3 AHE1	Créativité appliquée à la formation
CRE 2910	3 AHE1	Créativité dans les organisations
CRE 2920	3 AHE1	Créativité et gestion de projets

Bloc 70 D

option

minimum 0 cr., maximum 6 cr.

Ateliers et stage

CRE 3011	3 AHE1	Atelier thématique 1
CRE 3012	3 AHE1 js	Atelier thématique 2
CRE 3013	3 AHE1	Atelier thématique 3
CRE 3014	3 AHE1 js	Atelier thématique 4
CRE 3200	3 AHE1	Stage

Bloc 70 E

option

minimum 0 cr., maximum 6 cr.

Cours complémentaires

AEG 1200	3 AHE1	Les systèmes organisés
AEG 2110	3 AHE1 js	Entraînement au travail en équipe
ARP 1022	3 A 1 js	Les arts de la couleur 1
ARP 2022	3 H 1	Les arts de la couleur 2
COM 1200	3 A 1 js	Introduction aux médias
COM 1206G	3 AHE1	Introduction aux médias
COM 2540G	3 AHE1	Photographie
DIN 3131	3 AHE1	Multimédia
FRA 1959G	3 AHE1 js	Atelier de français écrit
HAR 2750	3 A 1	Lecture et analyse d'oeuvres d'art
HEC 3018	3 AHE1	Introduction au marketing
IFT 1800	3 AHE1 js	Initiation à l'informatique
IFT 1810	3 AHE1 js	Initiation à la programmation
PHI 2255	3 H 1	Théories esthétiques
PSY 1952	3 AH 1	Psychologie de la perception
PSY 1955	3 AH 1 js	Psychologie de la motivation
REP 2200	3 AHE1 js	Communication orale
SOL 2309	3 H 1	Connaissance et idéologie
SOL 3301	3 A 1	Sociologie des productions culturelles

L'étudiant prend 3 crédits de cours au choix parmi ceux offerts à la Faculté ou ailleurs à l'Université, ou parmi les cours à option de son programme. Ce choix est cependant sujet à l'approbation du responsable du certificat.

Criminologie

Certificat 1-065-5-0

Conditions d'admissibilité**Base dec**

- Être titulaire d'un diplôme d'études collégiales (DEC) ou faire la preuve d'une formation scolaire équivalente ;
- et
- posséder une année d'expérience pertinente.

Base universitaire

- Avoir réussi 30 crédits de niveau universitaire dans un programme (mineur, majeur, certificat, baccalauréat).

Profil d'accueil individualisé (base expérience)

- Posséder des connaissances et trois (3) années d'expérience appropriées à ce programme.
- Le cas échéant, accepter de se présenter à une entrevue ou subir un ou des tests d'admission. Le candidat pourrait se voir imposer une formation préparatoire variant de 0 à 12 crédits.

Structure du programme

Ce programme totalise 12 crédits de cours obligatoires, de 15 à 18 crédits de cours à option et de 0 à 3 crédits de cours au choix.

L'étudiant prend 3 crédits de cours **au choix** parmi les cours offerts par la Faculté de l'éducation permanente, les autres facultés, les écoles et les départements de l'Université, y compris les cours à option du présent programme. Ce choix est cependant sujet à l'approbation du responsable du certificat.

Certificat de criminologie

Ce programme totalise 12 crédits de cours obligatoires, de 15 à 18 crédits de cours à option et de 0 à 3 crédits de cours au choix.

Segment 70

Bloc 70 A obligatoire 12 cr.

Fondements de la criminologie

CRI 1001G	3 AHE1	Perspectives historiques en criminologie
CRI 1050G	3 AHE1	Sociocriminologie 1
CRI 1100G	3 AHE1	Psychocriminologie
CRI 1410G	3 AHE1	Pénologie

Bloc 70 B option minimum 3 cr., maximum 9 cr.

Droit et criminologie

CRI 1151G	3 AHE1	Justice criminelle 1
CRI 3161G	3 AHE1	Justice criminelle 2
CRI 3900G	3 AHE1	Justice des mineurs

Bloc 70 C option minimum 3 cr., maximum 9 cr.

Méthodologie

CRI 1200G	3 AHE1	La méthodologie en criminologie
CRI 1600G	3 AHE1	Initiation aux méthodes quantitatives
CRI 2210G	3 AHE1	L'approche qualitative en criminologie 1

Bloc 70 D option minimum 3 cr., maximum 12 cr.

Cours thématiques : connaissance et analyse

CRI 1511G	3 AHE1	Délinquance et facteurs criminogènes
CRI 2014G	3 AHE1	Problèmes de criminologie
CRI 2240G	3 AHE1	Gestion policière
CRI 2242G	3 AHE1	Gestion des crises
CRI 2245G	3 AHE1	Sécurité privée
CRI 2300G	3 AHE1	Sociologie de la police
CRI 2450G	3 AHE1	Criminologie clinique 1
CRI 2531G	3 AHE1	L'analyse stratégique en criminologie
CRI 2730G	3 AHE1	Victimologie
CRI 3040G	3 AHE1	Formes particulières de crimes
CRI 3305G	3 AHE1	Violences criminelles
CRI 3341G	3 AHE1	Drogues et criminalité
CRI 3361G	3 AHE1	Prévention du crime
CRI 3411G	3 AHE1	Mesures pénales pour adultes
CRI 3420G	3 AHE1	La femme et la question criminelle
CRI 3425G	3 AHE1	Sociologie des milieux institutionnels
CRI 3495G	3 AHE1 js	Criminels et troubles mentaux
CRI 3540G	3 H 1 js	Les minorités et la question criminelle

Bloc 70 E option minimum 0 cr., maximum 3 cr.

Cours complémentaires

IFT 1800	3 AHE1 js	Initiation à l'informatique
PSY 3012G	3 AHE1 js	Méthodes et techniques d'entrevues
REI 1210G	3 AHE1	Principes de gestion
SOL 1970G	3 AHE1	Sociologie du Québec
STT 1971G	3 AHE1	Introduction à la statistique

L'étudiant prend 3 crédits de cours au choix parmi ceux offerts à la Faculté ou ailleurs à l'Université, ou parmi les cours à option de son programme. Ce choix est sujet à l'approbation du responsable du certificat.

Droit

Certificat 1-325-5-0

Conditions d'admissibilité

Base dec

- Être titulaire d'un diplôme d'études collégiales (DEC) ou faire la preuve d'une formation scolaire équivalente et posséder au moins deux (2) années d'expérience de travail après l'obtention du diplôme d'études collégiales.

Base universitaire

- Avoir terminé un majeur ou deux certificats dans un champ pertinent ou être titulaire d'un grade universitaire.

Profil d'accueil individualisé (base expérience)

- Posséder les connaissances et une expérience appropriées à ce programme.
- Le cas échéant, accepter de se présenter à une entrevue ou subir un ou des tests d'admission. Le candidat pourrait se voir imposer une formation préparatoire variant de 0 à 12 crédits.

Autres conditions

Avoir une bonne connaissance de la langue française écrite et parlée, et la capacité de lire des textes rédigés en anglais.

N.B. : Les conditions d'admissibilité au Certificat en droit sont les mêmes que pour le Microprogramme en droit. En conséquence, les candidats ne doivent faire qu'un seul choix de programme en droit.

Structure du programme

Ce programme totalise 21 crédits de cours obligatoires, de 6 à 9 crédits de cours à option et de 0 à 3 crédits de cours au choix.

Les cours DRT 1151G *Introduction à l'étude du droit* et DRT 1016G *Méthodologie du droit : recherche et rédaction* doivent être suivis en début de programme, avant tout autre cours (ou en même temps si l'étudiant est à temps plein à la première session).

Préalable suggéré : il est préférable de suivre le cours DRT 2207G *Droit administratif général* avant de suivre les cours DRT 2219G, DRT 2221G, DRT 3304G et DRT 3348G.

L'étudiant prend 3 crédits de cours **au choix** parmi les cours offerts par la Faculté de l'éducation permanente, les autres facultés, les écoles et les départements de l'Université, y compris les cours à option du présent programme. Ce choix est cependant sujet à l'approbation du responsable du certificat.

Programme 1-325-5-0

Version 05

Certificat en droit

Ce programme totalise 30 crédits de sigle DRT dont 21 crédits sont obligatoires et 9 crédits sont à option. Il existe une possibilité de remplacer un cours à option par un cours au choix.

Les cours DRT 1151G *Introduction à l'étude du droit* et DRT1016G *Méthodologie : recherche et rédaction* doivent être suivis en début de programme, avant tout autre cours (ou de façon concomitante si l'étudiant est à temps plein). Il est préférable de suivre le cours DRT 2207G *Droit administratif général* avant de suivre les cours DRT 2219G, DRT 2221G, DRT 3304G et DRT 3348G.

Segment 01 Tronc commun

<i>Bloc 01 A</i>	<i>obligatoire</i>		12 cr.
DRT 1016G	3 AHE1 js	Méthodologie : recherche et rédaction	
DRT 1113G	3 AHE1 js	Obligations 1 : sources et formation	
DRT 1114G	3 AHE1 js	Obligations 2 : modalités et extinction	
DRT 1151G	3 AHE1 js	Introduction à l'étude du droit	

Segment 70 Orientation I : droit général

<i>Bloc 70 A</i>	<i>obligatoire</i>		9 cr.
DRT 1103G	3 AHE1 js	Responsabilité délictuelle	
DRT 1116G	3 AHE1 js	Droit constitutionnel et administratif 1	
DRT 1117G	3 AHE1 js	Droit constitutionnel et administratif 2	

<i>Bloc 70 B</i>	<i>option</i>	<i>minimum 6 cr., maximum 9 cr.</i>	
DRT 1104G	3 AHE1 js	Sujets de droit et famille	
DRT 1105G	3 AHE1 js	Biens	
DRT 1108G	3 AHE1 js	Sources et formation du droit	
DRT 1111G	3 AHE1 js	Droit commercial général	
DRT 1500G	3 AHE1 js	Droit pénal général 1	
DRT 2201G	3 AHE1 js	Org. judiciaire et action en justice	
DRT 2204G	3 AHE1 js	Droit international public général	
DRT 2207G	3 AHE1 js	Droit administratif général	
DRT 2215G	3 AHE1 js	Activités de recherche dirigée	
DRT 2219G	3 AHE1 js	Droit social	
DRT 2258G	3 AHE1 js	Lois du travail	
DRT 2266G	3 AHE1 js	Droit de la protection du consommateur	
DRT 3347G	3 AHE1 js	Libertés publiques	
DRT 3383G	3 AHE1 js	Interprétation des lois	

Segment 71 Orientation II : droit des affaires

<i>Bloc 71 A</i>	<i>obligatoire</i>		9 cr.
DRT 1105G	3 AHE1 js	Biens	
DRT 1111G	3 AHE1 js	Droit commercial général	
DRT 2202G	3 AHE1 js	Sûretés et enregistrement	

<i>Bloc 71 B</i>	<i>option</i>	<i>minimum 6 cr., maximum 9 cr.</i>	
DRT 1103G	3 AHE1 js	Responsabilité délictuelle	
DRT 2201G	3 AHE1 js	Org. judiciaire et action en justice	
DRT 2209G	3 AHE1 js	Droit des sociétés et compagnies	
DRT 2210G	3 H 1 js	Droit des assurances	
DRT 2215G	3 AHE1 js	Activités de recherche dirigée	
DRT 2258G	3 AHE1 js	Lois du travail	
DRT 2266G	3 AHE1 js	Droit de la protection du consommateur	
DRT 3314G	3 AHE1 js	Droit bancaire	
DRT 3332G	3 AHE1 js	Propriété intellectuelle et industrielle	
DRT 3357G	3 AHE1 js	Financement de l'entreprise	
DRT 3358G	3 AHE1 js	Contrats et usages commerciaux	
DRT 3359G	3 AHE1 js	Droit de la faillite	
DRT 3361G	3 AHE1 js	Politique fiscale et impôt sur le revenu	
DRT 3362G	3 AHE1 js	Régime fiscal de l'entreprise	
DRT 3383G	3 AHE1 js	Interprétation des lois	
DRT 3386G	3 AHE1 js	Pratiques restrictives du commerce	

Segment 72 Orientation III : droit public

<i>Bloc 72 A</i>	<i>obligatoire</i>		9 cr.
DRT 1116G	3 AHE1 js	Droit constitutionnel et administratif 1	
DRT 1117G	3 AHE1 js	Droit constitutionnel et administratif 2	
DRT 2207G	3 AHE1 js	Droit administratif général	

<i>Bloc 72 B</i>	<i>option</i>	<i>minimum 6 cr., maximum 9 cr.</i>	
DRT 1500G	3 AHE1 js	Droit pénal général 1	
DRT 2204G	3 AHE1 js	Droit international public général	
DRT 2211G	3 AHE1 js	Droit municipal	
DRT 2215G	3 AHE1 js	Activités de recherche dirigée	
DRT 2219G	3 AHE1 js	Droit social	
DRT 2221G	3 AHE1 js	Droit de la santé	
DRT 2258G	3 AHE1 js	Lois du travail	
DRT 3304G	3 AHE1 js	Droit de l'environnement	
DRT 3313G	3 AHE1 js	Droit agricole	
DRT 3324G	3 AHE1 js	Science et droit	

DRT 3347G	3 AHE1 js	Libertés publiques
DRT 3348G	3 AHE1 js	Droit de l'éducation
DRT 3349G	3 AHE1 js	Tribunaux administratifs
DRT 3350G	3 AHE1 js	Droit professionnel
DRT 3351G	3 AHE1 js	Information et communication
DRT 3383G	3 AHE1 js	Interprétation des lois

L'étudiant peut prendre 3 crédits de cours au choix parmi ceux offerts à la Faculté ou ailleurs à l'Université, ou parmi les cours à option de son programme. Ce choix est sujet à l'approbation du responsable du certificat.

Études individualisées

Certificat 1-962-5-0

En offrant ce certificat, la Faculté prend une initiative qui vise à favoriser la poursuite d'objectifs personnels de formation, de même qu'une démarche où l'étudiant jouit d'une autonomie plus grande dans le choix des voies à emprunter.

Ce programme intéresse de façon plus particulière toute personne à qui les autres programmes offerts ne permettent pas d'atteindre ses objectifs de formation.

Conditions d'admissibilité

Base dec

- Être titulaire d'un diplôme d'études collégiales (DEC) ou faire la preuve d'une formation scolaire équivalente.

Base universitaire

- Avoir à son actif des études universitaires dans un programme (module, mineur, certificat, baccalauréat).

Base expérience

- Posséder les connaissances et une expérience appropriées à ce programme.

Autre condition obligatoire

- Rencontrer en entrevue le responsable du programme pour élaborer avec lui un projet de formation qui tienne compte de ses intérêts et de ses besoins personnels et professionnels ainsi que des exigences du programme.

Le projet de formation du candidat doit respecter le cadre du programme : le Certificat d'études individualisées est composé, en partie, d'une concentration de 9 à 15 crédits de cours (exceptionnellement de deux concentrations). L'étudiant termine le Certificat par des cours choisis dans la banque de cours de la Faculté de l'éducation permanente et des autres facultés, écoles et départements de l'Université.

Se soumettre au test de français particulier aux concentrations suivantes : Journalisme, Publicité I, Rédaction, Rédaction et communication, Rédaction : principes et pratique, Relations publiques. **Le test est obligatoire et peut être éliminatoire. Le candidat est prié de consulter le calendrier facultaire en page 4-3 pour en connaître la date. Cet avis tient lieu de convocation.**

Définition de la concentration

La concentration est constituée soit :

- de cours appartenant à un programme existant ;
- de cours appartenant à plusieurs programmes d'un même champ d'études, par exemple : communication, travail, santé.

Le module, tel que défini à l'article 1.6C), peut tenir lieu de concentration.

Le libellé du certificat fait mention de la concentration ou du module qui en fait partie.

Lorsqu'un module de formation tient lieu de concentration, on peut faire une demande d'admission au module et, une fois celui-ci terminé, faire une demande d'admission au Certificat d'études individualisées ; on peut aussi faire une demande d'admission simultanée au module et au Certificat d'études individualisées, ce qui permettra aux candidats de s'inscrire en même temps aux cours du module et aux cours choisis.

Restrictions :

1) Sauf exception, l'étudiant ne peut s'inscrire, dans le cadre du Certificat d'études individualisées, à plus de 15 crédits de cours d'un même sigle et à plus de 15 crédits de cours d'un même certificat ou mineur existant.

2) Dans un baccalauréat composé de trois certificats, le présent certificat ne peut être associé ni au Certificat de culture et civilisation ni au Mineur arts et sciences de la Faculté des arts et des sciences. Voir article 17.1 du Règlement pédagogique de la Faculté.

Gérontologie

Certificat 1-377-5-0

Conditions d'admissibilité

Base dec

• Être titulaire d'un diplôme d'études collégiales (DEC) technique dans un domaine pertinent au Certificat ;

ou

• Être titulaire d'un DEC ou faire la preuve d'une formation scolaire équivalente

et

avoir une expérience de travail rémunéré ou bénévole d'au moins 600 heures dans un domaine pertinent ou démontrer la pertinence du Certificat dans une démarche de formation spécifique.

Base universitaire

• Avoir réussi 30 crédits de niveau universitaire dans un programme (mineur, majeur, certificat, baccalauréat).

Profil d'accueil individualisé (base expérience)

• S'il ne répond pas à l'une ou l'autre des bases d'admissibilité ci-haut décrites, posséder les connaissances et une expérience appropriées à ce programme.

• Le cas échéant, accepter de se présenter à une entrevue ou subir un ou des tests d'admission. Le candidat pourrait se voir imposer une formation préparatoire variant de 0 à 12 crédits.

Structure du programme

Ce programme totalise 6 crédits de cours obligatoires, de 21 à 24 crédits de cours à option et de 0 à 3 crédits de cours au choix.

Les cours obligatoires EDP 1001 ou EDP 1001D et GER 1000 ou GER 1000D doivent être suivis en début de programme.

L'étudiant prend 3 crédits de cours au choix parmi les cours offerts par la Faculté de l'éducation permanente, les autres facultés, les écoles et les départements de l'Université, y compris les cours à option du présent programme. Ce choix est cependant sujet à l'approbation du responsable du certificat.

Certificat de gérontologie

Ce programme totalise 6 crédits de cours obligatoires, aussi offerts à distance (EDP 1001D, GER 1000D), de 21 à 24 crédits de cours à option et de 0 à 3 crédits de cours au choix. Les cours obligatoires doivent être suivis en début de programme.

Segment 70

Bloc 70 A	<i>obligatoire</i>	<i>6 cr.</i>
EDP 1001	3 AHE1	Méthode de recherche en sc. hum. et soc.
GER 1000	3 AHE1 js	Introduction à la gérontologie

Bloc 70 B	<i>option</i>	<i>minimum 9 cr., maximum 12 cr.</i>
------------------	---------------	--------------------------------------

Concentration : sciences fondamentales

GER 1016	3 AHE1	Physiologie du vieillissement
GER 1016D	3 AHE1	Physiologie du vieillissement
GER 1020	3 AHE1 js	Anthropologie sociale du vieillissement
GER 1040	3 AHE1 js	Épidémiologie et vieillissement
GER 1040D	3 AHE1	Épidémiologie et vieillissement
PSY 1995	3 AH 1 s	Psychologie du vieillissement
SOL 1967	3 AH 1 js	Sociologie du vieillissement

Bloc 70 C	<i>option</i>	<i>minimum 9 cr., maximum 12 cr.</i>
------------------	---------------	--------------------------------------

Concentration : pratiques multidisciplinaires

GER 2010	3 AHE1	Physiopathologie du vieillissement
GER 2015	3 AHE1	Alimentation et vieillissement
GER 2015D	3 AHE1	Alimentation et vieillissement
GER 2017	3 AHE1	Médicaments et vieillissement
GER 2019	3 AHE1	Activités physiques et vieillissement
GER 2019D	3 AHE1	Activités physiques et vieillissement
GER 2020	3 AHE1	Droit et vieillissement
GER 2021	3 AHE1	Santé mentale et vieillissement
GER 2021D	3 AHE1	Santé mentale et vieillissement
GER 2022	3 AHE1	Le mourir (approche multidisciplinaire)
GER 2025	3 AHE1 js	Vieillessement dans les entreprises
GER 2031	3 AHE1	Récréologie et vieillissement
GER 2035	3 AHE1	Intervention individuelle
GER 2036	3 AHE1	Intervention communautaire
GER 2037	3 AHE1	Milieux de travail gérontologiques
GER 3010	3 AHE1	Techniques d'évaluation et étude de cas
GER 3042	3 AHE1	Session de préparation à la retraite
GER 3042D	3 AHE1	Session de préparation à la retraite
GER 3045	3 AHE1 js	Problématique liée au vieillissement
GER 3045D	3 AHE1 js	Problématique liée au vieillissement
REA 2020	3 AHE1 js	Réadaptation et vieillissement
SVS 2930	3 AH 1 js	Politiques sociales et ressources

Bloc 70 D	<i>option</i>	<i>minimum 3 cr., maximum 6 cr.</i>
------------------	---------------	-------------------------------------

Concentration : synthèse

GER 3065	3 AHE1 js	Atelier thématique en gérontologie
GER 3065D	3 AHE1	Atelier thématique en gérontologie
GER 3080	3 AHE1	Synthèse critique
GER 3090	3 AHE1 js	Projets spéciaux en gérontologie

L'étudiant prend 3 crédits de cours au choix parmi ceux offerts à la Faculté ou ailleurs à l'Université, ou parmi les cours à option de son programme. Ce choix est sujet à l'approbation du responsable du certificat.

Gestion appliquée à la police et à la sécurité

Certificat 1-066-5-0

Conditions d'admissibilité

Base dec

- Être titulaire d'un diplôme d'études collégiales (DEC) et posséder une expérience pertinente d'au moins deux ans ;
- ou être titulaire d'une attestation d'études collégiales (AEC), d'un certificat d'études collégiales (CEC) ou d'un diplôme de perfectionnement de l'enseignement collégial (DPEC) relié au travail policier ou de sécurité et posséder une expérience pertinente d'au moins trois ans.

Autres conditions

- présenter une **lettre de recommandation** d'un spécialiste du secteur.

Structure du programme

Ce programme totalise 15 crédits de cours obligatoires, de 12 à 15 crédits de cours à option et de 0 à 3 crédits de cours au choix.

L'inscription aux cours DRT 3347G, RED 2000, RED 2010, SOL 3105 et SOL 3403 est sujette à l'approbation du responsable de programme.

L'étudiant prend 3 crédits de cours **au choix** parmi les cours offerts par la Faculté de l'éducation permanente, les autres facultés, les écoles et les départements de l'Université, y compris les cours à option du présent programme. Ce choix est cependant sujet à l'approbation du responsable du certificat.

Programme 1-066-5-0

Version 00

Certificat en gestion appliquée à la police et à la sécurité

Ce programme totalise 15 crédits de cours obligatoires, de 12 à 15 crédits de cours à option et de 0 à 3 crédits de cours au choix.

L'inscription aux cours DRT 3347G, RED 2000, RED 2010 ou RED 2010D, SOL 3105 et SOL 3403 est sujette à l'approbation du responsable de programme.

Segment 70

Bloc 70 A	obligatoire	15 cr.
GSP 1000	3 AHE1 js	Sécurité intérieure : nature, mission
GSP 1005	3 AHE1 js	Gestion de la sécurité
GSP 1020	3 AHE1	Tactiques et moyens d'action en sécurité
GSP 1030	3 AHE1	Gestion des ressources humaines
GSP 3010	3 AHE1 js	Résolution stratégique des problèmes

Bloc 70 B	option	minimum 9 cr., maximum 12 cr.
CRI 1200G	3 AHE1	La méthodologie en criminologie
CRI 2242G	3 AHE1	Gestion des crises
CRI 3040G	3 AHE1	Formes particulières de crimes
GSP 1040	3 AHE1 js	Technologie de la sécurité intérieure
GSP 1050	3 AHE1	Partenariat et relations communautaires
GSP 1060	3 AHE1 js	Planification et contrôle budgétaire
GSP 3020	3 AHE1	Éthique et sécurité

Bloc 70 C	option	minimum 0 cr., maximum 6 cr.
AEG 2110	3 AHE1 js	Entraînement au travail en équipe
COM 1500G	3 AHE1	Communication et organisation
CRI 1600G	3 AHE1	Initiation aux méthodes quantitatives
CRI 1950G	3 AHE1	Introduction à la criminologie
CRI 2210G	3 AHE1	L'approche qualitative en criminologie 1
CRI 3305G	3 AHE1	Violences criminelles
DRT 1116G	3 AHE1 js	Droit constitutionnel et administratif 1
DRT 1500G	3 AHE1 js	Droit pénal général 1
DRT 3347G	3 AHE1 js	Libertés publiques
JES 2008	3 AHE1 js	Jeunes et violence
PPL 1020	3 AHE1 js	Processus et expérience migratoires
PPL 3042	3 AHE1 js	Emploi, clientèle et diversité ethnique
RED 2000	3 AHE1 js	Rédaction administrative
RED 2010	3 AHE1 js	Rédaction et communications publiques
RED 2010D	3 AHE1	Rédaction et communications publiques
REI 1205G	3 AHE1	Introduction aux relations de travail
REI 1210G	3 AHE1	Principes de gestion
REI 1230G	3 AHE1	Comportement organisationnel
REI 3105G	3 AHE1	Adm. et organisation des entreprises
REP 1104	3 AHE1 js	Gestion et relations publiques
SOL 3105	3 A 1 j	Sociologie urbaine et régionale
SOL 3403	3 A 1 j	Sociologie des organisations
SST 1087	3 AHE1 js	Sécurité du travail
SST 2525	3 AHE1	Psychodynamique du travail
TXM 1111	3 AHE1 js	Contextes d'utilisation des psychotropes
TXM 1111D	3 AHE1 js	Contextes d'utilisation des psychotropes

L'étudiant prend 3 crédits de cours au choix parmi ceux offerts à la Faculté ou ailleurs à l'Université, ou parmi les cours à option de son programme. Ce choix est sujet à l'approbation du responsable du certificat.

Gestion des services de santé

Certificat 1-631-5-0

Conditions d'admissibilité

Base dec

- Être titulaire d'un diplôme d'études collégiales (DEC) technique dans un domaine approprié et posséder une expérience pertinente d'un (1) an dans le domaine de la santé et des services sociaux ;
- ou être titulaire d'un diplôme d'études collégiales (DEC) et posséder une expérience pertinente d'un an dans le domaine de la santé et des services sociaux et démontrer la pertinence du Certificat dans une démarche de formation spécifique.

Base universitaire

- Avoir réussi 30 crédits de niveau universitaire dans un programme (mineur, majeur, certificat, baccalauréat).

Profil d'accueil individualisé (base expérience)

- S'il ne répond pas à l'une ou l'autre des bases d'admissibilité ci-haut décrites, posséder les connaissances et une expérience appropriées à ce programme.
- Le cas échéant, accepter de se présenter à une entrevue ou subir un ou des tests d'admission. Le candidat pourrait se voir imposer une formation préparatoire variant de 0 à 12 crédits.

Structure du programme

Ce programme totalise 18 crédits de cours obligatoires, 9 crédits de cours à option et 3 crédits de cours au choix.

L'étudiant prend 3 crédits de cours **au choix** parmi les cours offerts par la Faculté de l'éducation permanente, les autres facultés, les écoles et les départements de l'Université, y compris les cours à option du présent programme. Ce choix est cependant sujet à l'approbation du responsable du certificat.

Certificat en gestion des services de santé*

Ce programme totalise 18 crédits de cours obligatoires, 9 crédits de cours à option et 3 crédits de cours au choix.

Segment 70

Bloc 70 A		obligatoire	18 cr.
ASA 1000G	3 AHE1 js	Évolution et enjeux du système de santé	
ASA 1010G	3 AHE1	Stratégies de gestion	
ASA 1910G	3 AHE1	Organisation du travail	
ASA 2010G	3 AHE1	Gestion des ressources humaines	
DRT 2221G	3 AHE1 js	Droit de la santé	
STT 1971G	3 AHE1	Introduction à la statistique	

Bloc 70 B		option	minimum 6 cr., maximum 9 cr.
AEG 3140	3 AHE1 js	Prise de décision en groupe, leadership	
ASA 2000G	3 AHE1	Évaluation globale de la qualité	
ASA 2100G	3 AHE1	Financement du système de santé	
ASA 2220G	3 AHE1	Problématiques liées à la gestion 1	
ASA 2500G	3 AHE1	Systèmes d'information et gestion	
ASA 2700G	3 AHE1	L'éthique dans les décisions de gestion	
ASA 3620G	3 AHE1	Encadrer, diriger une équipe de travail	
REI 1205G	3 AHE1	Introduction aux relations de travail	

Bloc 70 C		option	minimum 3 cr., maximum 6 cr.
-----------	--	--------	------------------------------

Formation complémentaire

AEG 2110	3 AHE1 js	Entraînement au travail en équipe
COM 1500	3 AHE1 js	Communication et organisation
COM 1500G	3 AHE1	Communication et organisation
CRE 2405	3 AHE1	Méthodes de production d'idées
PSY 3012G	3 AHE1 js	Méthodes et techniques d'entrevues
SMN 3000	3 AHE1	Soins à domicile : interdisciplinarité
SST 2525	3 AHE1	Psychodynamique du travail

L'étudiant prend 3 crédits de cours au choix parmi ceux offerts à la Faculté ou ailleurs à l'Université, ou parmi les cours à option de son programme. Ce choix est sujet à l'approbation du responsable du certificat.

Inhalothérapie

Certificat 1-461-5-0

Conditions d'admissibilité**Base dec**

- Être titulaire d'un diplôme d'études collégiales (DEC) technique en Techniques d'inhalothérapie et d'anesthésie ou d'un diplôme équivalent.

Structure du programme

Ce programme totalise 18 crédits de cours obligatoires, de 9 à 12 crédits de cours à option et de 0 à 3 crédits de cours au choix.

Le bloc 70A obligatoire comporte deux séquences : système cardiovasculaire et système respiratoire. Il est suggéré à l'étudiant de suivre dans l'ordre chacune de ces deux séquences.

L'étudiant prend 3 crédits de cours **au choix** parmi les cours offerts par la Faculté de l'éducation permanente, la Faculté de médecine, les autres facultés, les écoles et les départements de l'Université, y compris les cours à option du présent programme. Ce choix est sujet à l'approbation du responsable du certificat.

* Offert conjointement par la Faculté de médecine (Département d'administration de la santé) et la Faculté de l'éducation permanente, et géré par cette dernière.

Certificat en inhalothérapie*

Ce programme totalise 18 crédits de cours obligatoires, de 9 à 12 crédits de cours à option et de 0 à 3 crédits de cours au choix.

Le bloc 70 A obligatoire comporte deux séquences, l'une portant sur le système cardiovasculaire (MAR 1010G, 2010G et 3010G), l'autre sur le système respiratoire (MAR 1020G, 2020G et 3020G). Il est suggéré de suivre dans l'ordre chacune de ces deux séquences.

Segment 70

Bloc 70 A		obligatoire	18 cr.
MAR 1010G	3 AHE1 js	Le système cardiovasculaire	
MAR 1020G	3 AHE1 js	Le système respiratoire	
MAR 2010G	3 AHE1 js	Physiopatho. système cardiovasculaire	
MAR 2020G	3 AHE1 js	Infections, tumeurs du syst. resp.	
MAR 3010G	3 AHE1	Pharmacologie du système cardiovasc.	
MAR 3020G	3 AHE1	Environnement, maladies resp., thérapies	

Bloc 70 B		option	minimum 6 cr., maximum 9 cr.
MAR 2030G	3 AHE1	Pédiatrie et néonatalogie	
MAR 2040G	3 AHE1	Anesthésie	
MAR 2070G	3 AHE1	Monitoring en anesthésie	
MAR 2080G	3 AHE1	Urgence et soins intensifs	
MAR 2090G	3 AHE1 js	Soins à domicile et inhalothérapie	

Bloc 70 C		option	minimum 3 cr., maximum 6 cr.
AEG 2110	3 AHE1 js	Entraînement au travail en équipe	
ASA 1000G	3 AHE1 js	Évolution et enjeux du système de santé	
GER 1016	3 AHE1	Physiologie du vieillissement	
GER 1016D	3 AHE1	Physiologie du vieillissement	
MSN 1061G	3 AHE1	Santé : déterminants environnementaux	
MSO 2000D	3 AHE1	Introduction à l'épidémiologie	
MSO 2000G	3 AHE1 js	Introduction à l'épidémiologie	
MSO 2010G	3 AHE1	Introduction à la biostatistique	
MSO 2100G	3 AHE1 js	La santé et les groupes ethniques	
MSO 2170G	3 AHE1	Système d'information en milieu de santé	
REI 1210G	3 AHE1	Principes de gestion	
SOL 3109G	3 AHE1	Sociologie de la santé	

L'étudiant prend 3 crédits de cours au choix parmi ceux offerts à la Faculté ou ailleurs à l'Université, ou parmi les cours à option de son programme. Ce choix est sujet à l'approbation du responsable du certificat.

Intervention auprès des jeunes : fondements et pratiques

Certificat 1-373-5-0

Conditions d'admissibilité**Base dec**

- Être titulaire d'un diplôme d'études collégiales (DEC) technique dans un domaine pertinent au Certificat et avoir une expérience pertinente de travail rémunéré ou bénévole d'au moins un (1) an ;

ou

- être titulaire d'un DEC ou faire la preuve d'une formation scolaire équivalente

et

avoir une expérience de travail rémunéré ou bénévole d'au moins un (1) an dans un domaine pertinent et démontrer la pertinence du Certificat dans une démarche de formation spécifique.

* Offert conjointement par la Faculté de médecine (Département d'anesthésie-réanimation) et la Faculté de l'éducation permanente, et géré par cette dernière.

Base universitaire

- Avoir réussi 30 crédits de niveau universitaire dans un programme (mineur, majeur, certificat, baccalauréat) et avoir une expérience pertinente de travail rémunéré ou bénévole d'au moins un (1) an.

Profil d'accueil individualisé (base expérience)

- S'il ne répond pas à l'une ou l'autre des bases d'admissibilité ci-haut décrites, posséder les connaissances et une expérience appropriées à ce programme.
- Le cas échéant, accepter de se présenter à une entrevue ou subir un ou des tests d'admission. Le candidat pourrait se voir imposer une formation préparatoire variant de 0 à 12 crédits.

Structure du programme

Ce programme totalise 15 crédits de cours obligatoires et 15 crédits de cours à option.

Les cours PPA du bloc 70C sont surtout destinés aux étudiants oeuvrant en milieu scolaire. De plus, ils pourront substituer au cours PSY 1966 du bloc 70A le cours PPA 1245 *Croissance et milieux éducatifs à l'adolescence*.

Programme 1-373-5-0

Version 01

Certificat d'intervention auprès des jeunes : fondements et pratiques

Ce programme totalise 15 crédits de cours obligatoires et 15 crédits de cours à option.

Les cours PPA du bloc 70C sont surtout destinés aux étudiants oeuvrant en milieu scolaire. Ces étudiants peuvent aussi substituer au cours PSY 1966 du bloc 70A le cours PPA 1210 *L'adolescent et l'expérience scolaire*.

Segment 70

Bloc 70 A	obligatoire	15 cr.
JES 1000	3 AHE1	L'intervenant en relation d'aide
JES 1001	3 AHE1	Jeunes et société
JES 1010	3 AHE1	Principes et approches de l'intervention
JES 3010	3 AHE1	Atelier d'intégration
PSY 1966	3 AH 1 js	Psychologie de l'adolescence
Bloc 70 B	option	minimum 0 cr., maximum 3 cr.
JES 3020	3 AHE1	Projets spéciaux
Bloc 70 C	option	minimum 9 cr., maximum 15 cr.
CRI 3900G	3 AHE1	Justice des mineurs
JES 2005	3 AHE1 js	Jeunes et famille
JES 2007	3 AHE1	Jeunes des communautés culturelles
JES 2008	3 AHE1 js	Jeunes et violence
JES 2009	3 AHE1	Jeunes et sexualité
JES 2012	3 AHE1	Les jeunes et le monde du travail
JES 2021	3 AHE1	Discussion de cas cliniques
MSO 2080G	3 AHE1	Santé des jeunes 0-18 ans
PPA 1210	3 AHE1	L'adolescent et l'expérience scolaire
PPA 3405	3 AHE1	Aspects socio-affectifs de la rééduc.
PPA 3422	3 AHE1	Conseil, intervention en milieu familial
SVS 3807	3 AH 1 js	Jeunesse et action communautaire
THP 2050	3 AHE1 js	Culture et spiritualité des jeunes
TXM 2400	1 AHE1 js	Adolescence et conduites de risque
TXM 2410	1 AHE1 js	Prévention en milieu scolaire
TXM 2420	1 AHE1	Prévention et travail de rue
TXM 2470	1 AHE1	Prévention sida et toxicomanies
TXM 2520	1 AHE1	Délinquance et toxicomanies

Bloc 70 D	option	minimum 0 cr., maximum 6 cr.
JES 2014	3 AHE1	Atelier thématique 1
JES 2014D	3 AHE1 js	Atelier thématique 1
JES 2015	3 AHE1 js	Atelier thématique 2
JES 2016	3 AHE1 js	Atelier thématique 3
JES 2017	3 AHE1 js	Atelier thématique 4
JES 2018	1 AHE1 js	Atelier thématique 5
JES 2018D	1 AHE1	Atelier thématique 5
JES 2019	1 AHE1 js	Atelier thématique 6
JES 2020	1 AHE1 js	Atelier thématique 7

Bloc 70 E	option	minimum 0 cr., maximum 6 cr.
AEG 2110	3 AHE1 js	Entraînement au travail en équipe
AEG 3137	3 AHE1	Groupe et situation d'aide
ANT 1950	3 A 1 js	Éléments d'anthropologie culturelle
CRI 2360G	3 AHE1	Prévention de la délinquance
CRI 2730G	3 AHE1	Victimologie
DRT 1104G	3 AHE1 js	Sujets de droit et famille
HST 3433	3 A 1 j	Histoire de la famille au Canada
PPA 3426	3 AHE1	Les facteurs des difficultés scolaires
PSE 1102	3 AH 1 j	Développement socio-affectif 1
PSE 1104	3 AH 1 j	Développement cognitif
PSE 1106	3 AH 1 j	Écologie sociale du développement
PSY 1950	3 AH 1 js	Psychopathologie : introduction
PSY 1971	3 AH 1 js	Psychologie du développement
PSY 3012G	3 AHE1 js	Méthodes et techniques d'entrevues
SOL 3503	3 A 1 j	Sociologie de la famille
SVS 1962	3 AH 1 js	Développement psychosocial
SVS 2377	3 A 1 j	Groupe : concepts et contextes
SVS 2806	3 H 1 s	Méthodes d'action préventive

Intervention dans les groupes et les organisations**Certificat 1-355-5-1**

Ce programme remplace le Certificat d'animation des groupes et des organisations.

Le Certificat d'intervention dans les groupes et les organisations vise à offrir à des professionnels et à des praticiens en exercice une formation complémentaire en intervention dans les groupes et dans les organisations.

Conditions d'admissibilité**Base dec**

- Être titulaire d'un diplôme d'études collégiales (DEC) technique dans un domaine pertinent au Certificat ;

ou

- être titulaire d'un DEC ou l'équivalent

et

avoir une expérience de travail rémunéré ou bénévole d'au moins 600 heures dans un domaine pertinent ou démontrer la pertinence du Certificat dans une démarche de formation spécifique.

Base universitaire

- Avoir réussi 30 crédits de niveau universitaire dans un programme (mineur, majeur, certificat, baccalauréat).

Profil d'accueil individualisé (base expérience)

- S'il ne répond pas à l'une ou l'autre des bases d'admissibilité ci-haut décrites, posséder les connaissances et une expérience appropriées à ce programme.
- Le cas échéant, accepter de se présenter à une entrevue ou subir un ou des tests d'admission. Le candidat pourrait se voir imposer une formation préparatoire variant de 0 à 12 crédits.

Structure du programme

Ce programme totalise 12 crédits de cours obligatoires, 15 crédits de cours à option et 3 crédits de cours au choix.

L'étudiant prend 3 crédits de cours **au choix** parmi les cours offerts par la Faculté de l'éducation permanente, les autres facultés, les écoles et les départements de l'Université, y compris les cours à option du présent programme. Ce choix est cependant sujet à l'approbation du responsable du certificat.

Programme 1-355-5-1

Version 00

Certificat d'intervention dans les groupes et les organisations

Ce programme totalise 12 crédits de cours obligatoires, 15 crédits de cours à option et 3 crédits de cours au choix.

Segment 70

Bloc 70 A	obligatoire	12 cr.
AEG 1200	3 AHE1	Les systèmes organisés
AEG 2110	3 AHE1 js	Entraînement au travail en équipe
AEG 2200	3 AHE1	Gestion du changement et organisation
PSY 1075	3 AE 1 js	Psychologie sociale

Bloc 70 B option minimum 3 cr., maximum 6 cr.

Méthodologie

CRE 2000	3 AHE1	Modèles mentaux, résolution de problème
CRE 2405	3 AHE1	Méthodes de production d'idées
CRI 1200G	3 AHE1	La méthodologie en criminologie
EDP 1001	3 AHE1	Méthode de recherche en sc. hum. et soc.
EDP 1001D	3 AHE1	Méthode de recherche en sc. hum. et soc.
PSY 3012G	3 AHE1 js	Méthodes et techniques d'entrevues

Bloc 70 C option minimum 6 cr., maximum 9 cr.

Intervention dans les groupes

AEG 2115	3 AHE1 js	Animation des groupes restreints
AEG 2117	3 AHE1 js	Leadership et influence dans les groupes
AEG 3137	3 AHE1	Groupe et situation d'aide
PPL 3040	3 AHE1 js	Communication interculturelle
PSY 3071	3 A 1 j	Relations interpersonnelles
VIO 2015	3 AHE1	Résolution de conflits

Bloc 70 D option minimum 6 cr., maximum 9 cr.

Intervention dans les organisations

AEG 1905	3 AHE1 js	Assemblées délibérantes
AEG 3100	3 AHE1	Formation en contexte organisationnel
AEG 3140	3 AHE1 js	Prise de décision en groupe, leadership
COM 1500	3 AHE1 js	Communication et organisation
COM 1500G	3 AHE1	Communication et organisation
REP 1105	3 AHE1 js	Pratiques de la communication sociale
SVS 1151	3 H 1 j	Condition féminine et service social

Bloc 70 E option minimum 0 cr., maximum 3 cr.

Problématiques spécifiques

AEG 3601	1 AHE1	Atelier d'intervention 1
AEG 3602	1 AHE1	Atelier d'intervention 2
AEG 3603	1 AHE1	Atelier d'intervention 3

L'étudiant prend 3 crédits de cours au choix parmi ceux offerts à la Faculté ou ailleurs à l'Université, ou parmi les cours à option de son programme. Ce choix est sujet à l'approbation du responsable du certificat.

Intervention en milieu multiethnique

Certificat 1-372-5-0

Conditions d'admissibilité**Base dec**

- Être titulaire d'un diplôme d'études collégiales (DEC) technique dans un domaine pertinent au Certificat et faire valoir une expérience pertinente en contexte pluraliste ;

ou

- être titulaire d'un DEC ou faire la preuve d'une formation scolaire équivalente

et

avoir une expérience de travail rémunéré ou bénévole d'au moins un (1) an dans un domaine pertinent et démontrer la pertinence du Certificat dans une démarche de formation spécifique.

Base universitaire

- Avoir réussi 30 crédits de niveau universitaire dans un programme (mineur, majeur, certificat, baccalauréat) et faire valoir une expérience pertinente en contexte pluraliste.

Profil d'accueil individualisé (base expérience)

- S'il ne répond pas à l'une ou l'autre des bases d'admissibilité ci-haut décrites, posséder les connaissances et une expérience appropriées à ce programme.
- Le cas échéant, accepter de se présenter à une entrevue ou subir un ou des tests d'admission. Le candidat pourrait se voir imposer une formation préparatoire variant de 0 à 12 crédits.

Programme 1-372-5-0

Version 00

Certificat d'intervention en milieu multiethnique*

Ce programme totalise 12 crédits de cours obligatoires, 15 crédits de cours à option et 3 crédits de cours au choix.

Le bloc 70 A est constitué de trois cours d'introduction appartenant à trois champs de connaissance pertinents au programme : anthropologie, psychologie et sociologie. À la suite de l'étude de son dossier académique, le candidat à l'admission pourra se voir imposer de suivre, en tout ou en partie, les cours de ce bloc préalablement ou concomitamment à la poursuite de ce programme.

Les cours PPL 1010 et PPL 1020 doivent être suivis en début de programme.

Segment 70

Bloc 70 A option minimum 0 cr., maximum 3 cr.

Introduction

ANT 1950	3 A 1 js	Éléments d'anthropologie culturelle
PSY 1958	3 AH 1 j	Psychologie sociale
SOL 1970G	3 AHE1	Sociologie du Québec

Éduc. permanente

* Programme offert conjointement par la Faculté de l'éducation permanente, la Faculté des arts et des sciences, la Faculté de théologie, avec la collaboration de la Faculté de médecine, et géré par la Faculté de l'éducation permanente.

Connaissances de base sur la réalité multiethnique

ANT 1982	3 AHE1 js	Groupes ethniques et anthropologie
PPL 1010	3 AHE1 js	Immigration : Canada et Québec
PPL 1020	3 AHE1 js	Processus et expérience migratoires
PSY 2990	3 AH 1 js	Identité et rapports interculturels

Concepts généraux

ANT 1980G	3 AHE1 js	Anthropologie de la santé
ANT 3050	3 A 1	Anthropologie psychologique
GEO 2232	3 AH 1	Géographie sociale et des populations
LNG 1090	3 H 1	Systèmes de signes et sémiotiques
POL 1605G	3 AHE1 js	Politique internationale
PPL 2010	3 AHE1 js	Politiques d'immigration : étude comparée
SOL 2104	3 HE 1	Relations ethniques
SOL 3104	3 A 1	Ethnicité et société : thèmes choisis
SVS 3841	3 H 1 s	Mouvements d'action sociale

Outils et stratégies d'intervention généraux

AEG 2110	3 AHE1 js	Entraînement au travail en équipe
AEG 3137	3 AHE1	Groupe et situation d'aide
CRE 2920	3 AHE1	Créativité et gestion de projets
SVS 2378	3 H 1 s	Intervention communautaire

Intervention

CRI 3540G	3 H 1 js	Les minorités et la question criminelle
ETA 4300	3 AHE1	Éducation et contexte ethnoculturel
MSO 2100G	3 AHE1 js	La santé et les groupes ethniques
PPL 3020	3 AHE1 js	Ethnicité et troisième âge
PPL 3040	3 AHE1 js	Communication interculturelle
PPL 3042	3 AHE1 js	Emploi, clientèle et diversité ethnique
PPL 3050	3 AHE1 js	Problématique liée à l'interculturel
PPL 3051	1 AHE1 js	Intervention en milieu multiethnique 1
PPL 3052	1 AHE1 js	Intervention en milieu multiethnique 2
PPL 3053	1 AHE1 js	Intervention en milieu multiethnique 3
PPL 3054	1 AHE1 js	Intervention en milieu multiethnique 4
PPL 3090	3 AHE1 js	Projets spéciaux en milieu multiethnique
SVS 3745	3 H 1 j	Pratiques en milieu ethnique minoritaire

Spécificités culturelles

AES 1010	3 A 1 j	Introduction à l'Asie de l'Est : Chine
ANT 3861	3 A 1 js	Aire culturelle : le monde arabo-musulman
ANT 3875	3 A 1 j	Aire culturelle : Asie du Sud
DMO 1010	3 H 1 js	Problèmes de population contemporains
GER 1020	3 AHE1 js	Anthropologie sociale du vieillissement
POL 2830	3 AH 1	L'Amérique latine
POL 3821	3 AH 1 j	Pays en voie de développement
PPL 3011	1 AHE1	Spécificités culturelles 1
PPL 3012	1 AHE1	Spécificités culturelles 2
PPL 3013	1 AHE1	Spécificités culturelles 3
SOL 2050	3 A 1 j	Sociologie du monde arabe
SOL 2315	3 H 1 j	Sociologie du judaïsme contemporain
SRL 2080	3 AHE1 js	Les grandes religions

L'étudiant prend 3 crédits de cours au choix parmi ceux offerts à la Faculté ou ailleurs à l'Université, ou parmi les cours à option de son programme. Ce choix est sujet à l'approbation du responsable du certificat.

Journalisme

Certificat 1-405-5-0

Conditions d'admissibilité

Base universitaire

- Avoir terminé un minimum de 60 crédits universitaires (dans un programme de baccalauréat ou de majeur ou dans des programmes de mineurs ou de certificats) ;

ou

- faire la preuve d'une formation scolaire équivalente.

Autres conditions

- Se soumettre au test de français particulier à ce programme. Le test est obligatoire et peut être éliminatoire. Le candidat est prié de consulter le calendrier facultaire pour en connaître la date. Cet avis tient lieu de convocation.
- S'il n'obtient pas un résultat satisfaisant au test d'admission, suivre et réussir un cours préalable : FRA 1958G Grammaire 2 : révision grammaticale ou un cours équivalent.

Structure du programme

Ce programme totalise 6 crédits de cours obligatoires, 21 crédits de cours à option et 3 crédits de cours au choix.

Les cours obligatoires sont préalables aux cours du bloc 70B. L'étudiant doit suivre au moins 2 des 3 profils du bloc 70B.

L'étudiant prend 3 crédits de cours **au choix** parmi les cours offerts par la Faculté de l'éducation permanente, les autres facultés, les écoles et les départements de l'Université, y compris les cours à option du présent programme. Ce choix est cependant sujet à l'approbation du responsable du certificat.

Restriction : Ce programme ne peut être terminé en moins de trois sessions régulières.

Programme 1-405-5-0

Version 02

Certificat en journalisme

Ce programme totalise 6 crédits de cours obligatoires, 21 crédits de cours à option et 3 crédits de cours au choix.

Les cours obligatoires sont préalables aux cours du bloc 70 B Ateliers de presse : profils. Les cours de ce bloc correspondent à 3 profils de formation : presse écrite (JOU 2101, JOU 2102), presse parlée (JOU 2201, JOU 2202) et presse télévisée (JOU 2300). L'étudiant doit suivre au complet au moins 2 de ces 3 profils.

Restriction : ce programme ne peut être terminé en moins de trois trimestres réguliers.

Segment 70

JOU 1100	3 AHE1 js	L'information journalistique
JOU 1200	3 AHE1 js	Méthodes journalistiques

Ateliers de presse : profils

JOU 2101	3 AHE1 js	Atelier de presse écrite 1
JOU 2102	3 AHE1 js	Atelier de presse écrite 2
JOU 2201	3 AHE1 js	Atelier de radio 1
JOU 2202	3 AHE1 js	Atelier de radio 2
JOU 2300	6 AHE2 js	Atelier de presse télévisée

Bloc 70 C option minimum 0 cr., maximum 3 cr.

Stage en journalisme
JOU 3400 3 AHE1 js Stage en entreprise

Bloc 70 D option minimum 3 cr., maximum 6 cr.

Formation critique
JOU 2310 3 AHE1 js Analyse de l'actualité
JOU 2410 3 AHE1 Analyse critique du traitement de l'info

Bloc 70 E option minimum 0 cr., maximum 6 cr.

Maîtrise de l'expression écrite et parlée
ANS 1404 3 AHE1 js Scientific and Technical Writing
FRA 2953G 3 AHE1 js Structuration de textes
LNG 1061G 3 AHE1 De la grammaire au style
LNG 1062G 3 AHE1 Le lexique : particularités, difficultés
REP 2200 3 AHE1 js Communication orale

Bloc 70 F option minimum 0 cr., maximum 6 cr.

Disciplines complémentaires
COM 1600 3 AHE1 js Communication et médias de masse
COM 1600G 3 AHE1 Communication et médias de masse
DRT 2216G 3 AHE1 Droit de la protection du consommateur
DRT 3351G 3 AHE1 js Information et communication
IFT 1985 3 AHE1 js Traitement informatique des textes
POL 1020G 3 AHE1 Systèmes politiques : Québec et Canada
POL 1605G 3 AHE1 js Politique internationale
RED 2201 3 AHE1 Écriture et médias
RED 2301 3 AHE1 Problèmes de vulgarisation
REP 3101 3 AHE1 Sondages et évaluation des actions
SOL 1970G 3 AHE1 Sociologie du Québec

L'étudiant prend 3 crédits de cours au choix parmi ceux offerts à la Faculté ou ailleurs à l'Université, ou parmi les cours à option de son programme. Ce choix est sujet à l'approbation du responsable du certificat.

Maintien à domicile

Certificat 1-487-5-0

Conditions d'admissibilité

Base dec

- Être titulaire d'un diplôme d'études collégiales (DEC) technique dans un domaine pertinent au Certificat ;
- ou
- être titulaire d'un DEC ou faire la preuve d'une formation scolaire équivalente

et
avoir une expérience de travail rémunéré ou bénévole d'au moins 600 heures dans un domaine pertinent ou démontrer la pertinence du Certificat dans une démarche de formation spécifique.

Base universitaire

- Avoir réussi 30 crédits de niveau universitaire dans un programme (mineur, majeur, certificat, baccalauréat).

Profil d'accueil individualisé (base expérience)

- S'il ne répond pas à l'une ou l'autre des bases d'admissibilité ci-haut décrites, posséder les connaissances et une expérience appropriées à ce programme.
- Le cas échéant, accepter de se présenter à une entrevue ou subir un ou des tests d'admission. Le candidat pourrait se voir imposer une formation préparatoire variant de 0 à 12 crédits.

Structure du programme

Ce programme totalise 12 crédits de cours obligatoires, de 15 à 18 crédits de cours à option et de 0 à 3 crédits de cours au choix.

L'étudiant prend 3 crédits de cours au choix parmi les cours offerts par la Faculté de l'éducation permanente, les autres facultés, écoles et départements de l'Université, y compris les cours à option du présent programme. Ce choix est cependant sujet à l'approbation du responsable du certificat.

Programme 1-487-5-0

Version 00

Certificat en maintien à domicile

Ce programme totalise 12 crédits de cours obligatoires, de 15 à 18 crédits de cours à option et de 0 à 3 crédits de cours au choix.

Segment 70

Bloc 70 A obligatoire 12 cr.
SMN 1000 3 AHE1 Services à domicile
SMN 1010 3 AHE1 Approche globale des besoins
SMN 1020 3 AHE1 Aide en milieu naturel
SMN 2000 3 AHE1 Aspects éthiques et légaux

Bloc 70 B option minimum 3 cr., maximum 3 cr.

Synthèse

SMN 3000 3 AHE1 Soins à domicile : interdisciplinarité
SMN 3020 3 AHE1 Projet ou stage d'intégration

Bloc 70 C option minimum 9 cr., maximum 12 cr.

Problématiques spécifiques et pratiques reliées

GER 1016 3 AHE1 Physiologie du vieillissement
GER 1016D 3 AHE1 Physiologie du vieillissement
GER 2021 3 AHE1 Santé mentale et vieillissement
GER 2021D 3 AHE1 Santé mentale et vieillissement
GER 2022 3 AHE1 Le mourir (approche multidisciplinaire)
GER 3045 3 AHE1 js Problématique liée au vieillissement
GER 3045D 3 AHE1 js Problématique liée au vieillissement
MSO 2100G 3 AHE1 js La santé et les groupes ethniques
SME 3020 3 AHE1 s Réinsertion en milieu naturel
SMN 2010 3 AHE1 VIH/SIDA : soins et soutien à domicile
SMN 2020 3 AHE1 Pratiques posthospitalières
SMN 2030 3 AHE1 Pratiques palliatives à domicile
SMN 2040 3 AHE1 Réinsertion des personnes handicapées
VIO 2008 3 AHE1 Violence à l'endroit des personnes âgées

Bloc 70 D option minimum 3 cr., maximum 6 cr.

Pratiques globales d'intervention

MSO 2300G 3 AHE1 Promotion et éducation de la santé
PPL 3040 3 AHE1 js Communication interculturelle
SME 1000 3 AHE1 s Compétences personnelle, professionnelle
SME 3005 3 AHE1 s Approche systémique
SMN 3010 3 AHE1 js Ressources communautaires
VIO 2015 3 AHE1 Résolution de conflits

Bloc 70 E option minimum 0 cr., maximum 3 cr.

Formation complémentaire

ANT 1980G 3 AHE1 js Anthropologie de la santé
CRE 1910 3 AHE1 js Résolution de problèmes et idéation
DRT 2221G 3 AHE1 js Droit de la santé
GER 2010 3 AHE1 Physiopathologie du vieillissement
PST 2955G 3 AHE1 Psychopathologie et intervention
SOL 3503 3 A 1 j Sociologie de la famille

L'étudiant prend 3 crédits de cours au choix parmi ceux offerts à la Faculté ou ailleurs à l'Université, ou parmi les cours à option de son programme. Ce choix est sujet à l'approbation du responsable du certificat.

Perfusion extracorporelle

Certificat 1-454-5-0

Conditions d'admissibilité

- Avoir atteint l'âge de 21 ans.
- Être titulaire d'un baccalauréat en sciences reliées au domaine de la santé.
- Avoir satisfait aux exigences de sélection du comité d'admission du programme de formation en perfusion extracorporelle.

Structure du programme

Ce programme totalise 30 crédits de cours obligatoires. Une attestation d'études couronnera la réussite de chacun des trois blocs. L'étudiant devra avoir suivi les cours du bloc A avant de s'inscrire aux cours du bloc B.

Programme 1-454-5-0

Version 01

Certificat en perfusion extracorporelle*

Ce programme totalise 30 crédits de cours obligatoires. Une attestation d'études couronnera la réussite de chacun des trois blocs. L'étudiant devra avoir suivi les cours du bloc A avant de s'inscrire aux cours du bloc B.

Segment 70

<i>Bloc 70 A</i>	<i>obligatoire</i>		12 cr.
PBC 1040	2 A 1 j	Anatomie macroscopique humaine	
PBC 2000	3 AHE1	Biopathologie générale	
PHL 3100	3 H 1 j	Pharmacodynamie des médicaments	
PSL 3010	4 A 1 j	Sys. circulatoire, respiratoire et rénal	

<i>Bloc 70 B</i>	<i>obligatoire</i>		6 cr.
PHL 6071	3 AHE1	Pharmacologie cardiovasculaire	
PSL 6170	3 AH 1	Physiologie cardiovasculaire	

<i>Bloc 70 C</i>	<i>obligatoire</i>		12 cr.
Perfusion			
CHI 1800	3 AH 1 js	Perfusion extracorporelle 1	
CHI 1801	3 AH 1 js	Perfusion extracorporelle 2	
CHI 1802	3 AH 1 js	Perfusion extracorporelle - clinique 1	
CHI 1803	3 AH 1 js	Perfusion extracorporelle - clinique 2	

Petite enfance et famille : intervention précoce

Certificat 1-253-5-0

Conditions d'admissibilité

- Base dec**
- Être titulaire d'un diplôme d'études collégiales (DEC) technique dans un domaine pertinent au Certificat ; ou
 - avoir une expérience Être titulaire d'un DEC ou faire preuve d'une formation scolaire équivalente
- et**

* Programme offert conjointement par la Faculté de médecine (Département de chirurgie) et la Faculté de l'éducation permanente, et géré par cette dernière.

254

avoir une expérience de travail rémunéré ou bénévole d'au moins 600 heures dans un domaine pertinent ou démontrer la pertinence du Certificat dans une démarche de formation spécifique.

Base universitaire

- Avoir réussi 30 crédits de niveau universitaire dans un programme (mineur, majeur, certificat, baccalauréat).

Profil d'accueil individualisé (base expérience)

- S'il ne répond pas à la base d'admissibilité ci-haut décrite, posséder les connaissances et une expérience appropriées à ce programme.
- Le cas échéant, accepter de se présenter à une entrevue ou subir un ou des tests d'admission. Le candidat pourrait se voir imposer une formation préparatoire variant de 0 à 12 crédits.

Structure du programme

Le programme comporte 3 crédits de cours obligatoires, de 21 à 27 crédits de cours à option et de 0 à 6 crédits de cours complémentaires ou au choix.

Dans le cas de candidats dont la préparation académique serait insuffisante, des cours de mise à niveau pourraient être exigés. Ces cours seraient considérés comme hors programme.

Programme 1-253-5-0

Version 00

Certificat en petite enfance et famille : intervention précoce

Le programme totalise 3 crédits de cours obligatoires, de 21 à 27 crédits de cours à option et de 0 à 6 crédits de cours au choix.

Dans le cas de candidats dont la préparation académique serait insuffisante, des cours de mise à niveau pourraient être exigés. Ces cours seraient considérés comme hors programme.

Segment 70

<i>Bloc 70 A</i>	<i>obligatoire</i>		3 cr.
PEF 1000	1 AHE1 js	Activité d'orientation	
PEF 2000	1 AHE1 js	Activité d'étape	
PEF 3000	1 AHE1 js	Activité de synthèse et d'intégration	

<i>Bloc 70 B</i>	<i>option</i>	<i>minimum 21 cr., maximum 27 cr.</i>
JES 1010	3 AHE1	Principes et approches de l'intervention
JES 2005	3 AHE1 js	Jeunes et famille
PEF 1005	3 AHE1 js	Compétences de l'enfant de 0-5 ans
PEF 1200	3 AHE1 js	Petite enfance et milieux de garde
PEF 2315	3 AHE1 js	Activité ludique et animation
PEF 2415	3 AHE1 js	Intervention en milieu de garde
PEF 2510	3 AHE1 js	Dysfonctions chez l'enfant de 0-5 ans
PEF 2610	3 AHE1 js	Prévention et intervention précoce
PEF 2710	3 AHE1 js	Jeunes familles en difficulté
PEF 2715	3 AHE1 js	Santé, pauvreté, intervention
PEF 3010	3 AHE1 js	Modèles et programmes d'intervention
PEF 3101	1 AHE1 js	Atelier thématique 1
PEF 3102	1 AHE1 js	Atelier thématique 2
PEF 3103	1 AHE1 js	Atelier thématique 3
PEF 3110	3 AHE1 js	Projets spéciaux
PEF 3210	3 AHE1 js	Évaluation et instrumentation
PEF 4015	3 AHE1 js	Intervention précoce : atelier pratique 1
PEF 4020	3 AHE1 js	Intervention précoce : atelier pratique 2
PPL 3050	3 AHE1 js	Problématique liée à l'interculturel

<i>Bloc 70 C</i>	<i>option</i>	<i>minimum 0 cr., maximum 6 cr.</i>
AEG 2110	3 AHE1 js	Entraînement au travail en équipe
AEG 3137	3 AHE1	Groupe et situation d'aide

CRI 3900G	3	AHE1	Justice des mineurs
DRT 3803	3	AHE1	Droit de l'enfant
HST 2446	3	A 1	Histoire des femmes au Canada
HST 3433	3	A 1	Histoire de la famille au Canada
JES 1000	3	AHE1	L'intervenant en relation d'aide
JES 2008	3	AHE1 js	Jeunes et violence
JES 2014	3	AHE1	Atelier thématique 1
JES 2021	3	AHE1	Discussion de cas cliniques
JES 3020	3	AHE1	Projets spéciaux
MSO 2080G	3	AHE1	Santé des jeunes 0-18 ans
PPL 3040	3	AHE1 js	Communication interculturelle
PSE 1102	3	AH 1	Développement socio-affectif 1
PSE 1103	3	AH 1	Développement socio-affectif 2
PSE 1104	3	AH 1	Développement cognitif
PSE 1106	3	AH 1	Écologie sociale du développement
PSE 2103	3	AH 1	Instruments de mesure et d'évaluation
PSY 1971	3	AH 1 js	Psychologie du développement
PSY 3012G	3	AHE1 js	Méthodes et techniques d'entrevues
PSY 3090	3	H 1	Psychologie du nourrisson
PSY 3091	3	A 1	Seconde enfance et période préscolaire
PSY 3092	3	A 1	Enfance et milieux éducatifs
PSY 3096	3	H 1	Famille et développement de l'enfant
SOL 3503	3	A 1	Sociologie de la famille
SOL 3504	3	A 1	Microsociologie
SVS 1962	3	AH 1 js	Développement psychosocial
SVS 2376	3	A 1	Famille : système et structure
SVS 2378	3	H 1 s	Intervention communautaire
SVS 2804	3	A 1 s	Fonctionnement et gestion des groupes
SVS 3711	3	H 1 j	Pratique auprès des familles
SVS 3744	3	A 1 j	Pratiques en protection de l'enfance
SVS 6062	3	AH 1	La famille : modèles d'analyse
SVS 6405	3	AH 1	Prévention en service social

L'étudiant prend 3 crédits de cours au choix parmi ceux offerts à la Faculté ou ailleurs à l'Université, ou parmi les cours à option de son programme. Ce choix est sujet à l'approbation du responsable du certificat.

Publicité I

Certificat 1-390-5-0

Conditions d'admissibilité

Base dec

- Être titulaire d'un diplôme d'études collégiales (DEC) ou faire preuve d'une formation scolaire équivalente

Profil d'accueil individualisé (base expérience)

- S'il ne répond pas à la base d'admissibilité ci-haut décrite, posséder les connaissances et une expérience appropriées à ce programme.
- Le cas échéant, accepter de se présenter à une entrevue ou subir un ou des tests d'admission. Le candidat pourrait se voir imposer une formation préparatoire variant de 0 à 12 crédits.

Autres conditions

- Se soumettre au test de français particulier à ce programme. Le test est obligatoire. Le candidat est prié de consulter le calendrier facultaire pour en connaître la date. Cet avis tient lieu de convocation.
- S'il n'obtient pas un résultat satisfaisant au test de français, suivre et réussir un ou des cours préalables, considérés comme hors programme : FRA 1957G Grammaire 1 : analyse grammaticale, FRA 1958G Grammaire 2 : révision grammaticale.

Structure du programme

Ce programme totalise 15 crédits de cours obligatoires, de 12 à 15 crédits de cours à option et de 0 à 3 crédits de cours au choix.

L'étudiant prend 3 crédits de cours **au choix** parmi les cours offerts par la Faculté de l'éducation permanente, les autres facultés, les écoles et les départements de l'Université, y compris les cours à op-

tion du présent programme. Ce choix est cependant sujet à l'approbation du responsable du certificat.

Programme 1-390-5-0

Version 05

Certificat de publicité I

Ce programme totalise 15 crédits de cours obligatoires, de 12 à 15 crédits de cours à option et de 0 à 3 crédits de cours au choix.

Dans le bloc 70 B, l'étudiant ne peut suivre HEC 3006 et REI 1210G, mais l'un ou l'autre.

Segment 70

Bloc 70 A	obligatoire		15 cr.
HEC 3018	3	AHE1	Introduction au marketing
PBT 1105	3	AHE1 js	Publicité : fondements et pratiques
PBT 2300	3	AHE1 js	Gestion publicitaire
PBT 2365	3	AHE1	Attitudes du consommateur
PBT 3210G	3	AHE1 js	Choix et utilisation des médias

Bloc 70 B	option	minimum 3 cr., maximum 9 cr.
-----------	--------	------------------------------

Clientèle et production

DRT 2216G	3	AHE1	Droit de la protection du consommateur
HEC 3006	3	AHE1	Management
PBT 3115	3	AHE1 js	Production 1 : instruments
PBT 3116	3	AHE1 js	Production 2 : budgets et coûts
REI 1210G	3	AHE1	Principes de gestion

Bloc 70 C	option	minimum 3 cr., maximum 9 cr.
-----------	--------	------------------------------

Création

FRA 1959G	3	AHE1 js	Atelier de français écrit
PBT 1120	3	AHE1	Langage visuel en publicité
PBT 2100	3	AHE1	Méthodes d'idéation en publicité
PBT 3200	3	AHE1	Atelier : création publicitaire

Bloc 70 D	option	minimum 3 cr., maximum 3 cr.
-----------	--------	------------------------------

Instruments complémentaires

AEG 2110	3	AHE1 js	Entraînement au travail en équipe
COM 1500	3	AHE1 js	Communication et organisation
COM 1500G	3	AHE1	Communication et organisation
COM 1600	3	AHE1 js	Communication et médias de masse
COM 1600G	3	AHE1	Communication et médias de masse
COM 2540G	3	AHE1	Photographie
CRE 2920	3	AHE1	Créativité et gestion de projets
IFT 1800	3	AHE1 js	Initiation à l'informatique
PSY 1020G	3	AHE1	Psychologie de la perception
REP 1103	3	AHE1 js	Principes de la communication intégrée

L'étudiant prend 3 crédits de cours au choix parmi ceux offerts à la Faculté ou ailleurs à l'Université, ou parmi les cours à option de son programme. Ce choix est sujet à l'approbation du responsable du certificat.

Rédaction

Certificat 1-186-5-1

Conditions d'admissibilité

Base dec

- Être titulaire d'un diplôme d'études collégiales (DEC) ou faire la preuve d'une formation scolaire équivalente.

Profil d'accueil individualisé (base expérience)

- S'il ne répond pas à la base d'admissibilité ci-haut décrite, posséder les connaissances et une expérience appropriées à ce programme.

- Le cas échéant accepter de se présenter à une entrevue ou subir un ou des tests d'admission. Le candidat pourrait se voir imposer une formation préparatoire variant de 0 à 12 crédits.

Autres conditions

- Se soumettre au test de français particulier à ce programme. Le test est obligatoire. Le candidat est prié de consulter le calendrier facultaire pour en connaître la date. Cet avis tient lieu de convocation.
- S'il n'obtient pas un résultat satisfaisant au test de français, suivre et réussir un ou des cours préalables, considérés comme hors programme : FRA 1957G Grammaire 1 : analyse grammaticale, FRA 1958G Grammaire 2 : révision grammaticale.

Structure du programme

Ce programme totalise 15 crédits de cours obligatoires, de 12 à 15 crédits de cours à option et de 0 à 3 crédits de cours au choix.

L'étudiant prend 3 crédits de cours **au choix** parmi les cours offerts par la Faculté de l'éducation permanente, les autres facultés, les écoles et les départements de l'Université, y compris les cours à option du présent programme. Ce choix est cependant sujet à l'approbation du responsable du certificat.

Restriction : Sont exclus des cours au choix possibles tous les cours considérés d'ordre propédeutique.

Programme 1-186-5-1

Version 00

Certificat de rédaction

Ce programme totalise 15 crédits de cours obligatoires, de 12 à 15 crédits de cours à option et de 0 à 3 crédits de cours au choix.

Les cours obligatoires doivent être suivis dans l'ordre suivant : LNG 1061G, LNG 1062G, FRA 2952G et FRA 2953G, avant les cours à option du bloc 70 B et le cours FRA 1300G du bloc 70 C. Si l'étudiant se trouve dans l'impossibilité de suivre les cours dans cet ordre, il doit faire approuver son choix de cours par la responsable du certificat.

Le cours obligatoire RED 3000 doit être suivi en fin de candidature.

Segment 70

Bloc 70 A	obligatoire		15 cr.
FRA 2952G	3 AHE1 js	Techniques d'écriture	
FRA 2953G	3 AHE1 js	Structuration de textes	
LNG 1061G	3 AHE1	De la grammaire au style	
LNG 1062G	3 AHE1	Le lexique : particularités, difficultés	
RED 3000	3 AHE1	Atelier de rédaction professionnelle	

Bloc 70 B	option	minimum 6 cr., maximum 12 cr.
-----------	--------	-------------------------------

Communication, création, médias

RED 2000	3 AHE1 js	Rédaction administrative
RED 2010	3 AHE1 js	Rédaction et communications publiques
RED 2010D	3 AHE1	Rédaction et communications publiques
RED 2020	3 AHE1	Langue et rédaction publicitaire
RED 2101	3 AHE1	Le texte de création
RED 2201	3 AHE1	Écriture et médias
RED 2301	3 AHE1	Problèmes de vulgarisation

Bloc 70 C	option	minimum 0 cr., maximum 6 cr.
-----------	--------	------------------------------

Édition et outils informatiques

FRA 1300G	3 AHE1	Révision de textes
FRA 3815	3 A 1 js	L'édition : historique
IFT 1985	3 AHE1 js	Traitement informatique des textes
RED 1000	3 AHE1	Production informatique de textes
RED 1100	3 AHE1	L'édition informatisée

Bloc 70 D option

minimum 0 cr., maximum 6 cr.

Maîtrise de la langue et analyse de textes

FRA 2612	3 H 1 js	Roman québécois 2
FRA 2808	3 H 1 j	Oeuvres de la francophonie 1
FRA 2809	3 A 1 j	Oeuvres de la francophonie 2
LNG 1505G	3 AHE1	Introduction aux sciences du langage
LNG 2250	3 A 1 j	Analyse du discours en linguistique
LNG 3510G	3 AHE1	Grammaire supérieure normative
PHI 1130	3 H 1 j	Analyse du discours scientifique
TRA 1072G	3 AHE1	Documentation et terminologie 1

L'étudiant prend 3 crédits de cours au choix parmi ceux offerts à la Faculté ou ailleurs à l'Université, ou parmi les cours à option de son programme. Ce choix est sujet à l'approbation du responsable du certificat. **RESTRICTION :** sont exclus des cours au choix possibles tous les cours considérés d'ordre propédeutique.

Relations industrielles I

Certificat 1-230-5-0

Conditions d'admissibilité

Base dec

- Être titulaire d'un diplôme d'études collégiales (DEC) technique dans un domaine pertinent au Certificat

et

avoir une expérience pertinente de travail d'au moins un (1) an ou démontrer la pertinence du Certificat dans une démarche de formation spécifique ;

ou

- être titulaire d'un diplôme d'études collégiales (DEC) ou faire la preuve d'une formation scolaire équivalente

et

posséder au moins deux (2) années d'expérience de travail après l'obtention du diplôme d'études collégiales.

Base universitaire

- Avoir réussi 30 crédits de niveau universitaire dans un programme (mineur, majeur, certificat, baccalauréat) pertinent au programme.

Profil d'accueil individualisé (base expérience)

- S'il ne répond pas à l'une ou l'autre des bases d'admissibilité ci-haut décrites, posséder les connaissances et au moins quatre (4) années d'expérience appropriées à ce programme.
- Le cas échéant, accepter de se présenter à une entrevue ou subir un ou des tests d'admission. Le candidat pourrait se voir imposer une formation préparatoire variant de 0 à 12 crédits.

Structure du programme

Ce programme totalise 12 crédits de cours obligatoires, 15 crédits de cours à option et 3 crédits de cours au choix.

L'étudiant prend 3 crédits de cours **au choix** parmi les cours offerts par la Faculté de l'éducation permanente, les autres facultés, les écoles et les départements de l'Université, y compris les cours à option du présent programme. Ce choix est cependant sujet à l'approbation du responsable du certificat.

Certificat de relations industrielles I

Ce programme totalise 12 crédits de cours obligatoires, 15 crédits de cours à option et 3 crédits de cours au choix.

Sauf le cours REI 3335G, tous les cours de sigle REI sont obligatoires au Baccalauréat spécialisé en relations industrielles.

Segment 70

Bloc 70 A obligatoire 12 cr.

Fondements de la pratique professionnelle

REI 1010G	3 AHE1	Introduction aux relations industrielles
REI 1140G	3 AHE1	Approche juridique en R.I.
REI 2220G	3 AHE1	Gestion des ressources humaines 1
REI 2250G	3 AHE1	Aspects juridiques de la G.R.H.

Bloc 70 B option minimum 3 cr., maximum 3 cr.

Administration

REI 1210G	3 AHE1	Principes de gestion
REI 1220G	3 AHE1	Administration des affaires

Bloc 70 C option minimum 6 cr., maximum 6 cr.

Formation pluridisciplinaire

REI 1000G	3 AHE1	Travail et industrialisation
REI 1230G	3 AHE1	Comportement organisationnel
REI 1420G	3 AHE1	Emploi et salaire

Bloc 70 D option minimum 6 cr., maximum 9 cr.

Perfectionnement

REI 1105G	3 AHE1	Techniques statistiques en R.I.
REI 2240G	3 AHE1	Gestion des ressources humaines 2
REI 2310G	3 AHE1	Convention collective
REI 2320G	3 AHE1	Rapports collectifs du travail
REI 2330G	3 AHE1	Syndicalisme
REI 2475G	3 AHE1	Politiques gouvernementales en R.I.
REI 3300G	3 AHE1	Négociation collective
REI 3335G	3 AHE1	Les tribunaux spécialisés en R.I.

Bloc 70 E option minimum 0 cr., maximum 3 cr.

Formation complémentaire

AEG 1905	3 AHE1 js	Assemblées délibérantes
ANS 1042	3 AHE1 js	Business Writing : Letters and Memos
COM 1500	3 AHE1 js	Communication et organisation
COM 1500G	3 AHE1	Communication et organisation
HEC 3018	3 AHE1	Introduction au marketing
IFT 1912	3 AHE1 s	Initiation aux chiffriers électroniques
IFT 1931	3 AHE1 s	Initiation aux bases de données
PHI 2405	3 H 1 j	La philosophie morale britannique
PSY 1955	3 AH 1 js	Psychologie de la motivation
RED 2000	3 AHE1 js	Rédaction administrative

L'étudiant désirant s'inscrire aux cours à option REI 1420G et REI 1105G doit réussir le test de mathématiques et de statistique ou suivre et réussir le(s) cours préalable(s) suivant(s) : EDP 1002 Éléments de mathématiques et EDP 1100 Initiation à la statistique. Ces cours sont crédités hors programme. Ils ne peuvent être considérés comme cours au choix.

L'étudiant prend 3 crédits de cours au choix parmi ceux offerts à la Faculté ou ailleurs à l'Université, ou parmi les cours à option de son programme. Ce choix est sujet à l'approbation du responsable du certificat.

Certificat 1-400-5-0

Conditions d'admissibilité

Base dec

- Être titulaire d'un diplôme d'études collégiales (DEC) ou faire la preuve d'une formation scolaire équivalente.

Profil d'accueil individualisé (base expérience)

- S'il ne répond pas à la base d'admissibilité ci-haut décrite, posséder les connaissances et une expérience appropriées à ce programme.
- Le cas échéant, accepter de se présenter à une entrevue ou subir un ou des tests d'admission. Le candidat pourrait se voir imposer une formation préparatoire variant de 0 à 12 crédits.

Autres conditions

- Se soumettre au test de français particulier à ce programme. Le test est obligatoire et peut être éliminatoire. Le candidat est prié de consulter le calendrier facultaire pour en connaître la date. Cet avis tient lieu de convocation.
- S'il n'obtient pas un résultat satisfaisant au test d'admission, suivre et réussir un cours préalable de français, FRA 1958G Grammaire 2 : révision grammaticale ou EDP 1222 Grammaire et rédaction. Ces cours sont considérés comme hors programme.

Structure du programme

Ce programme totalise 15 crédits de cours obligatoires, de 12 à 15 crédits de cours à option et de 0 à 3 crédits de cours au choix.

Le cours RED 2010 doit être suivi en début de programme.

L'étudiant prend 3 crédits de cours au choix parmi les cours offerts par la Faculté de l'éducation permanente, les autres facultés, les écoles et les départements de l'Université, y compris les cours à option du présent programme. Ce choix est sujet à l'approbation du responsable du certificat.

Certificat de relations publiques

Ce programme totalise 15 crédits de cours obligatoires, de 12 à 15 crédits de cours à option et de 0 à 3 crédits de cours au choix. Le cours obligatoire RED 2010 (aussi offert à distance, RED 2010D) doit être suivi en début de programme.

Segment 70

Bloc 70 A obligatoire 15 cr.

RED 2010	3 AHE1 js	Rédaction et communications publiques
REP 2104	3 AHE1 js	Relations avec les publics internes
REP 2105	3 AHE1 js	Relations avec les publics externes
REP 2300	3 AHE1	Relations de presse
REP 3103	3 AHE1 js	Atelier : Plans de communication

Bloc 70 B option minimum 9 cr., maximum 12 cr.

REP 1103	3 AHE1 js	Principes de la communication intégrée
REP 1104	3 AHE1 js	Gestion et relations publiques
REP 1105	3 AHE1 js	Pratiques de la communication sociale
REP 2200	3 AHE1 js	Communication orale
REP 2320	3 AHE1	Réalités professionnelles
REP 2400	3 AHE1	Internet et relations publiques
REP 3101	3 AHE1	Sondages et évaluation des actions
REP 3104	3 AHE1 js	Gestion de crises et communication

REP 3107	3 AHE1 js	Stage en relations publiques
REP 3300	3 AHE1	Actualités en relations publiques

Bloc 70 C	option	minimum 3 cr., maximum 6 cr.
AEG 2110	3 AHE1 js	Entraînement au travail en équipe
ANS 1402	3 AHE1 js	Business English - Oral Communication 1
COM 1500	3 AHE1 js	Communication et organisation
COM 1500G	3 AHE1	Communication et organisation
COM 1600	3 AHE1 js	Communication et médias de masse
COM 1600G	3 AHE1	Communication et médias de masse
EDP 1001	3 AHE1	Méthode de recherche en sc. hum. et soc.
EDP 1001D	3 AHE1	Méthode de recherche en sc. hum. et soc.
HEC 3018	3 AHE1	Introduction au marketing
IFT 1985	3 AHE1 js	Traitement informatique des textes
PBT 1105	3 AHE1 js	Publicité : fondements et pratiques
PBT 3210D	3 AHE1 js	Choix et utilisation des médias
RED 2000	3 AHE1 js	Rédaction administrative
REI 1210G	3 AHE1	Principes de gestion
REI 1230G	3 AHE1	Comportement organisationnel

L'étudiant prend 3 crédits de cours au choix parmi ceux offerts à la Faculté ou ailleurs à l'Université, ou parmi les cours à option de son programme. Ce choix est sujet à l'approbation du responsable du certificat.

Santé communautaire

Certificat 1-481-5-0

Conditions d'admissibilité

Base dec

• Être titulaire d'un diplôme d'études collégiales (DEC) technique dans un domaine pertinent au Certificat ;

ou

• être titulaire d'un DEC ou l'équivalent

et

avoir une expérience de travail rémunéré ou bénévole d'au moins 600 heures dans un domaine pertinent ou démontrer la pertinence du Certificat dans une démarche de formation spécifique.

Base universitaire

• Avoir réussi 30 crédits de niveau universitaire dans un programme (mineur, majeur, certificat, baccalauréat).

Profil d'accueil individualisé (base expérience)

• S'il ne répond pas à l'une ou l'autre des bases d'admissibilité ci-haut décrites, posséder les connaissances et une expérience appropriées à ce programme.

• Le cas échéant, accepter de se présenter à une entrevue ou subir un ou des tests d'admission. Le candidat pourrait se voir imposer une formation préparatoire variant de 0 à 12 crédits.

Structure du programme

Ce programme totalise 18 crédits de cours obligatoires, 9 crédits de cours à option et 3 crédits de cours au choix.

Le programme comporte deux orientations : le segment 01 est commun aux deux orientations. Le segment 70 couvre l'orientation I : Sciences infirmières ; le segment 71 couvre l'orientation II : Multidisciplinaire.

Les étudiants sont exemptés des préalables des cours SOI 2202, SOI 3209, SOI 3220 et SOI 3305.

L'étudiant prend 3 crédits de cours au choix parmi les cours offerts par la Faculté de l'éducation permanente, les autres facultés, les écoles et les départements de l'Université, y compris les cours à option du présent programme. Ce choix est cependant sujet à l'approbation du responsable du certificat.

Programme 1-481-5-0

Version 02

Certificat en santé communautaire*

Ce programme totalise 18 crédits de cours obligatoires, 9 crédits de cours à option et 3 crédits de cours au choix.

Les cours obligatoires MSO 2000G et 2030G sont également offerts à distance (MSO 2000D et 2030D). Le programme comporte deux orientations : le segment 01 est commun aux deux orientations. Le segment 70 couvre l'orientation I : Sciences infirmières ; le segment 71 couvre l'orientation II : Multidisciplinaire. Les étudiants sont exemptés des préalables des cours SOI 2202, SOI 3209, SOI 3220 et SOI 3305.

Segment 01 Tronc commun

Bloc 01 A	obligatoire	9 cr.
MSO 2000G	3 AHE1 js	Introduction à l'épidémiologie
MSO 2030G	3 AHE1 js	Systèmes de santé et santé communautaire
MSO 2300G	3 AHE1	Promotion et éducation de la santé

Segment 70 Orientation I : sciences infirmières

Bloc 70 A	obligatoire	9 cr.
SOI 1401	3 AHE1	Concept de la santé chez la famille
SOI 1402	3 AHE1	Intervention auprès de la famille
SOI 1414	3 AHE1	Projet d'intervention dans la communauté

Bloc 70 B	option	minimum 6 cr., maximum 9 cr.
SOI 1405	3 AHE1	Gestion des soins et des services
SOI 1406	3 AHE1	Sc. inf., santé et sécurité du travail
SOI 1407	3 AHE1	Problématiques contemporaines de santé
SOI 1408	3 AHE1	Évaluation de la santé
SOI 1413	3 AHE1	Analyse de thèmes liés à l'intervention
SOI 1421	3 AHE1	Communautés culturelles et soins
SOI 2202	3 AHE1 js	Éthique en sciences infirmières
SOI 3209	3 AHE1	Soins infirmiers aux mourants
SOI 3220	3 AHE1	Intervention en situation de crise
SOI 3305	3 AHE1 js	Sc. inf. : adaptation, réadaptation

Bloc 70 C	option	minimum 3 cr., maximum 6 cr.
AEG 2110	3 AHE1 js	Entraînement au travail en équipe
ANT 1980G	3 AHE1 js	Anthropologie de la santé
DRT 221G	3 AHE1 js	Droit de la santé
EDP 1001	3 AHE1	Méthode de recherche en sc. hum. et soc.
EDP 1001D	3 AHE1	Méthode de recherche en sc. hum. et soc.
MSO 2010G	3 AHE1	Introduction à la biostatistique
MSO 2140G	3 AHE1	Thèmes liés à la santé communautaire
MSO 2170G	3 AHE1	Système d'information en milieu de santé
PPL 3040	3 AHE1 js	Communication interculturelle
SOL 3109G	3 AHE1	Sociologie de la santé

Segment 71 Orientation II : multidisciplinaire

Bloc 71 A	obligatoire	9 cr.
MSO 2010G	3 AHE1	Introduction à la biostatistique
MSO 2200G	3 AHE1	Intervention de première ligne
MSO 2440G	3 AHE1	Programmes en santé communautaire

Bloc 71 B	option	minimum 6 cr., maximum 9 cr.
AEG 3137	3 AHE1	Groupe et situation d'aide
MSN 1061G	3 AHE1	Santé : déterminants environnementaux
MSN 3100G	3 AHE1	Introduction aux maladies du travail
MSO 2080G	3 AHE1	Santé des jeunes 0-18 ans
MSO 2100G	3 AHE1 js	La santé et les groupes ethniques
MSO 2110G	3 AHE1	Intégration : pers. âgées et handicapées
MSO 2120G	3 AHE1	Adaptation sociale du jeune adulte

* Programme offert conjointement par la Faculté de médecine (Département de médecine sociale et préventive), la Faculté des sciences infirmières et la Faculté de l'éducation permanente, et géré par cette dernière.

MSO 2130G	3 AHE1	Santé mentale et communauté
MSO 2150G	3 AHE1	Aspects éthiques en santé communautaire

Bloc 71 C	option	minimum 3 cr., maximum 6 cr.
AEG 2110	3 AHE1 js	Entraînement au travail en équipe
ANT 1980G	3 AHE1 js	Anthropologie de la santé
DRT 2221G	3 AHE1 js	Droit de la santé
EDP 1001	3 AHE1	Méthode de recherche en sc. hum. et soc.
EDP 1001D	3 AHE1	Méthode de recherche en sc. hum. et soc.
MSO 2140G	3 AHE1	Thèmes liés à la santé communautaire
MSO 2170G	3 AHE1	Système d'information en milieu de santé
PPL 3040	3 AHE1 js	Communication interculturelle
SOL 3109G	3 AHE1	Sociologie de la santé

L'étudiant prend 3 crédits de cours au choix parmi ceux offerts à la Faculté ou ailleurs à l'Université, ou parmi les cours à option de son programme. Ce choix est sujet à l'approbation du responsable du certificat.

Santé et sécurité du travail

Certificat 1-402-5-0

Conditions d'admissibilité

Base dec

- Être titulaire d'un diplôme d'études collégiales (DEC) technique dans un domaine pertinent au Certificat ;

ou

- être titulaire d'un DEC ou l'équivalent

et

avoir une expérience de travail rémunéré ou bénévole d'au moins 600 heures dans un domaine pertinent ou démontrer la pertinence du Certificat dans une démarche de formation spécifique.

Base universitaire

- Avoir réussi 30 crédits de niveau universitaire dans un programme (mineur, majeur, certificat, baccalauréat).

Profil d'accueil individualisé (base expérience)

- S'il ne répond pas à l'une ou l'autre des bases d'admissibilité ci-haut décrites, posséder les connaissances et une expérience appropriées à ce programme.
- Le cas échéant, accepter de se présenter à une entrevue ou subir un ou des tests d'admission. Le candidat pourrait se voir imposer une formation préparatoire variant de 0 à 12 crédits.

Structure du programme

Ce programme totalise 16 crédits de cours obligatoires et 14 crédits de cours à option.

Programme 1-402-5-0

Version 05

Certificat de santé et sécurité du travail

Ce programme totalise 21 crédits de cours obligatoires et 9 crédits de cours à option.

Segment 70

Bloc 70 A	obligatoire	21 cr.
Connaissances de base en SST		
SST 1001	1 AHE1 js	Introduction à la SST
SST 1042	2 AHE1 js	Droit de la SST
SST 1045	3 AHE1 js	Loi et SST
SST 1050	3 AHE1	Physiologie du travail et ergonomie
SST 1087	3 AHE1 js	Sécurité du travail

SST 2000	3 AHE1 js	Hygiène du travail
SST 2525	3 AHE1	Psychodynamique du travail
SST 3052	3 AHE1	Gestion intégrée de la SST

Bloc 70 B	option	minimum 6 cr., maximum 9 cr.
-----------	--------	------------------------------

Approfondissement des pratiques de la SST

SST 2400	3 AHE1	Stratégie de la formation en SST
SST 3000	3 AHE1	Stage d'intégration en SST
SST 3055	3 AHE1	L'impératif financier
SST 3061	3 AHE1 js	L'audit des pratiques de SST
SST 3065	3 AHE1	Démarche de changement en SST
SST 3180	3 AHE1	Les tribunaux administratifs en SST

Bloc 70 C	option	minimum 0 cr., maximum 3 cr.
-----------	--------	------------------------------

Cours complémentaires

AEG 2110	3 AHE1 js	Entraînement au travail en équipe
AEG 3137	3 AHE1	Groupe et situation d'aide
ERN 2095	3 AHE1 js	Ergonomie dans le réseau de la santé
GER 2025	3 AHE1 js	Vieillesse dans les entreprises
GIN 3019	3 AHE1	Technologie industrielle et sécurité
GIN 3023	3 AHE1	La sécurité dans la construction
IFT 1931	3 AHE1 s	Initiation aux bases de données
MSN 3100G	3 AHE1	Introduction aux maladies du travail
REI 1205G	3 AHE1	Introduction aux relations de travail
REI 1210G	3 AHE1	Principes de gestion
VIO 2011	3 AHE1	Violence dans les milieux de travail

Santé mentale : fondements et pratiques d'intervention

Certificat 1-482-5-0

Conditions d'admissibilité

Base dec

- Être titulaire d'un diplôme d'études collégiales (DEC) technique dans un domaine pertinent au Certificat et avoir une expérience pertinente de travail rémunéré ou bénévole d'au moins un (1) an ;

ou

- être titulaire d'un DEC ou faire preuve d'une formation scolaire équivalente

et

avoir une expérience de travail rémunéré ou bénévole d'au moins un (1) an dans un domaine pertinent et démontrer la pertinence du Certificat dans une démarche de formation spécifique.

Base universitaire

- Avoir réussi 30 crédits de niveau universitaire dans un programme (mineur, majeur, certificat, baccalauréat) et avoir une expérience pertinente de travail rémunéré ou bénévole d'au moins un (1) an.

Profil d'accueil individualisé (base expérience)

- S'il ne répond pas à l'une ou l'autre des bases d'admissibilité ci-haut décrites, posséder les connaissances et une expérience appropriées à ce programme.
- Le cas échéant, accepter de se présenter à une entrevue ou subir un ou des tests d'admission. Le candidat pourrait se voir imposer une formation préparatoire variant de 0 à 12 crédits.

Structure du programme

Ce programme totalise 15 crédits de cours obligatoires et 15 crédits de cours à option.

Pour respecter l'ordre des apprentissages, les cours obligatoires devraient être suivis dans l'ordre dans lequel ils apparaissent dans la structure, ou de façon concomitante, et avant les cours des Blocs B et C. Si l'étudiant se trouve dans l'impossibilité de suivre les cours

dans cet ordre, il doit faire approuver son choix de cours par la responsable du certificat.

Programme 1-482-5-0

Version 01

Certificat en santé mentale : fondements et pratiques d'intervention*

Ce programme totalise 15 crédits de cours obligatoires et 15 crédits de cours à option.

Pour respecter l'ordre des apprentissages, les cours obligatoires devraient être suivis dans l'ordre suivant : SME 1000, SME 1020, PST 2955G, SVS 2901 et SME 3000 (ou de façon concomitante), avant les cours des blocs B et C. Si l'étudiant se trouve dans l'impossibilité de suivre les cours dans cet ordre, il doit faire approuver son choix de cours par la responsable du certificat.

Segment 70

Bloc 70 A obligatoire 15 cr.

Notions fondamentales

PST 2955G	3	AHE1	Psychopathologie et intervention
SME 1000	3	AHE1 s	Compétences personnelle, professionnelle
SME 1020	3	AHE1	Interdisciplinarité et intervention
SME 3000	3	AHE1	Atelier d'intégration
SVS 2901	3	AH 1 js	Santé mentale : aspects sociopolitiques

Bloc 70 B option minimum 6 cr., maximum 9 cr.

Problématiques spécifiques

ANT 3052	3	H 1 j	Culture, déviance et psychopathologie
CRI 3495	3	A 1 j	Criminels et troubles mentaux
CRI 3495G	3	AHE1 js	Criminels et troubles mentaux
GER 2021	3	AHE1	Santé mentale et vieillissement
GER 2021D	3	AHE1	Santé mentale et vieillissement
PSY 3118	3	A 1 j	Psychopathologie : enfant et adolescent
SME 2001	1	AHE1	Santé mentale : pauvreté et marginalité
SME 2002	1	AHE1	Rôles psychosociaux et santé mentale
SME 2003	1	AHE1	Santé mentale et travail
SME 2004	1	AHE1	Jeunes et santé mentale
SME 2004D	1	AHE1	Jeunes et santé mentale
SME 2005	1	AHE1	Problématiques complexes
SME 3030	3	AHE1 s	Atelier en santé mentale 1
TXM 2221	3	AHE1 js	Psychotropes et pharmacodépendance
TXM 2510	1	AHE1	Santé mentale et toxicomanies
VIO 1005	3	AHE1	Violence : approches disciplinaires

Bloc 70 C option minimum 6 cr., maximum 9 cr.

Pratiques d'intervention

AEG 3137	3	AHE1	Groupe et situation d'aide
PPL 3040	3	AHE1 js	Communication interculturelle
PSY 2981	3	AH 1 js	Approche psychodynamique
PSY 3012G	3	AHE1 js	Méthodes et techniques d'entrevues
SME 3005	3	AHE1 s	Approche systémique
SME 3010	3	AHE1 s	Intervention en situation de crise
SME 3020	3	AHE1 s	Réinsertion en milieu naturel
SME 3025	3	AHE1 s	Promotion et prévention
SME 3035	3	AHE1	Atelier en santé mentale 2
SME 3040	3	AHE1	Discussion de cas cliniques
SME 3045	3	AHE1	Intervention psychogériatrique
SMN 1020	3	AHE1	Aide en milieu naturel
SVS 2376	3	A 1 j	Famille : système et structure

* Offert conjointement par la Faculté de l'éducation permanente et la Faculté des arts et des sciences avec la collaboration de la Faculté de médecine, et géré par la Faculté de l'éducation permanente.

Toxicomanies : prévention et réadaptation

Certificat 1-420-5-0

Conditions d'admissibilité

Base dec

• Être titulaire d'un diplôme d'études collégiales (DEC) technique dans un domaine pertinent au Certificat ;

ou

• être titulaire d'un DEC ou faire la preuve d'une formation scolaire équivalente

et

avoir une expérience de travail rémunéré ou bénévole d'au moins 600 heures dans un domaine pertinent ou démontrer la pertinence du Certificat dans une démarche de formation spécifique.

Base universitaire

• Avoir réussi 30 crédits de niveau universitaire dans un programme (mineur, majeur, certificat, baccalauréat).

Profil d'accueil individualisé (base expérience)

• S'il ne répond pas à l'une ou l'autre des bases d'admissibilité ci-haut décrites, posséder les connaissances et une expérience appropriées à ce programme.

• Le cas échéant, accepter de se présenter à une entrevue ou subir un ou des tests d'admission. Le candidat pourrait se voir imposer une formation préparatoire variant de 0 à 12 crédits.

Structure du programme

Ce programme totalise 15 crédits de cours obligatoires, de 3 à 6 crédits de cours à option, 9 crédits de stage et d'ateliers pratiques à option et de 0 à 3 crédits de cours au choix.

L'étudiant doit s'inscrire à un **minimum de 3 crédits** soit dans le bloc B (Prévention) soit dans le bloc C (Réadaptation), soit dans les deux blocs.

L'étudiant prend 3 crédits de cours **au choix** parmi les cours offerts par la Faculté de l'éducation permanente, les autres facultés, les écoles et les départements de l'Université, y compris les cours à option du présent programme. Ce choix est cependant sujet à l'approbation du responsable du certificat.

P Programme 1-420-5-0

Version 03

Certificat en toxicomanies : prévention et réadaptation

Ce programme totalise 15 crédits de cours obligatoires, de 3 à 6 crédits de cours à option, 9 crédits de stage et d'ateliers pratiques à option et de 0 à 3 crédits de cours au choix.

L'étudiant doit suivre les cours obligatoires en début de programme, de préférence en commençant par les cours TXM 1441, 1500 et 1331. Les cours obligatoires TXM 1111, 1221 et 1331 sont également offerts à distance (TXM 1111D, 1221D et 1331D).

L'étudiant doit s'inscrire à un minimum de 3 crédits dans l'un ou l'autre des blocs 70 B ou 70 C. Ces cours peuvent être suivis de façon concomitante avec ceux des blocs 70 A ou 70 D.

Enfin, les cours du bloc 70 D Ateliers et stage supervisés doivent être suivis en fin de programme.

Segment 70

Bloc 70 A obligatoire

15 cr.

Notions fondamentales

TXM 1111	3 AHE1 js	Contextes d'utilisation des psychotropes
TXM 1221	3 AHE1 js	Effets des substances psychotropes
TXM 1331	3 AHE1 js	Prévention des toxicomanies : théorie
TXM 1441	3 AHE1 js	Théories des toxicomanies et modèles
TXM 1500	3 AHE1 js	Réadaptation des toxicomanes

Bloc 70 B option

minimum 0 cr., maximum 6 cr.

Problématiques spécifiques

Prévention

TXM 2400	1 AHE1 js	Adolescence et conduites de risque
TXM 2410	1 AHE1 js	Prévention en milieu scolaire
TXM 2420	1 AHE1	Prévention et travail de rue
TXM 2440	1 AHE1	Prévention en milieu de travail
TXM 2450	1 AHE1	Prévention et législation
TXM 2460	1 AHE1	Prévention en contexte d'autorité
TXM 2470	1 AHE1	Prévention sida et toxicomanies
TXM 2470D	1 AHE1	Prévention sida et toxicomanies
TXM 2480	1 AHE1	Problématique liée à la prévention 1
TXM 2480D	1 AHE1	Problématique liée à la prévention 1
TXM 2490	1 AHE1	Problématique liée à la prévention 2
TXM 2493	1 AHE1	Problématique liée à la prévention 3
TXM 2494	1 AHE1	Problématique liée à la prévention 4
TXM 2495	1 AHE1	Problématique liée à la prévention 5

Bloc 70 C option

minimum 0 cr., maximum 6 cr.

Problématiques associées

Réadaptation

TXM 2500	1 AHE1	Intervention auprès des proches
TXM 2510	1 AHE1	Santé mentale et toxicomanies
TXM 2510D	1 AHE1	Santé mentale et toxicomanies
TXM 2520	1 AHE1	Délinquance et toxicomanies
TXM 2530	1 AHE1	Gérontotoxicomanie
TXM 2540	1 AHE1	Sexualité et toxicomanies
TXM 2550	1 AHE1	Femmes et psychotropes
TXM 2560	1 AHE1	Toxicomanies et épuisement professionnel
TXM 2570	1 AHE1	Problématique liée à la réadaptation 1
TXM 2570D	1 AHE1 js	Problématique liée à la réadaptation 1
TXM 2580	1 AHE1	Problématique liée à la réadaptation 2
TXM 2580D	1 AHE1 j	Problématique liée à la réadaptation 2
TXM 2583	1 AHE1	Problématique liée à la réadaptation 3
TXM 2583D	1 AHE1 js	Problématique liée à la réadaptation 3
TXM 2584	1 AHE1	Problématique liée à la réadaptation 4
TXM 2585	1 AHE1	Problématique liée à la réadaptation 5
TXM 2590	1 AHE1	Toxicomanies et communautés culturelles
TXM 2591	1 AHE1	L'ombre de l'amour et l'amour de l'ombre
TXM 2592	1 AHE1	L'indice de gravité d'une toxicomanie

Bloc 70 D option

minimum 9 cr., maximum 12 cr.

Pratiques en toxicomanies

Ateliers et stage supervisés

TXM 3400	3 AHE1	Ateliers pratiques en prévention
TXM 3410	3 AHE1	Résolution de problèmes en prévention
TXM 3500	3 AHE1	Ateliers pratiques en réadaptation
TXM 3510	3 AHE1	Discussion de cas cliniques
TXM 3600	6 AHE1	Stage d'intervention en toxicomanies

Bloc 70 E option

minimum 0 cr., maximum 3 cr.

Formation complémentaire

AEG 2110	3 AHE1 js	Entraînement au travail en équipe
AEG 3137	3 AHE1	Groupe et situation d'aide
CRI 2360G	3 AHE1	Prévention de la délinquance
EDP 1001	3 AHE1	Méthode de recherche en sc. hum. et soc.
EDP 1001D	3 AHE1	Méthode de recherche en sc. hum. et soc.
PSY 1950	3 AH 1 js	Psychopathologie : introduction
PSY 1966	3 AH 1 js	Psychologie de l'adolescence
PSY 3012G	3 AHE1 js	Méthodes et techniques d'entrevues
SOL 3109G	3 AHE1	Sociologie de la santé
SVS 2806	3 H 1 s	Méthodes d'action préventive
TXM 2221	3 AHE1 js	Psychotropes et pharmacodépendance

L'étudiant prend 3 crédits de cours au choix parmi ceux offerts à la Faculté ou ailleurs à l'Université, ou parmi les cours à option de son programme. Ce choix est sujet à l'approbation du responsable du certificat.

Traduction I

Certificat 1-185-5-0

Conditions d'admissibilité

Base dec

- Être titulaire d'un diplôme d'études collégiales (DEC) ou faire la preuve d'une formation scolaire équivalente

Profil d'accueil individualisé (base expérience)

- S'il ne répond pas à la base d'admissibilité ci-haut décrite, posséder les connaissances et une expérience appropriées à ce programme.
- Le cas échéant, accepter de se présenter à une entrevue ou subir un ou des tests d'admission, le candidat pourrait se voir imposer une formation préparatoire variant de 0 à 12 crédits.

Autres conditions

- Se soumettre au test d'admission visant à déterminer le degré de connaissance et de maîtrise du français et de l'anglais du candidat, ainsi que son niveau de culture générale. Le test est obligatoire et peut être éliminatoire. Le candidat est prié de consulter le calendrier facultaire pour en connaître la date. Cet avis tient lieu de convocation.
- S'il n'obtient pas un résultat satisfaisant au test d'admission, suivre et réussir les cours préalables EDP 1111 Grammatical Difficulties in English ou EDP 1222 Français écrit : grammaire et rédaction. Si le candidat n'obtient pas à ces cours un résultat d'au moins B-, il pourra se voir imposer d'autres cours préalables, suivant les lacunes qui n'auraient pu être comblées.

Structure du programme

Ce programme totalise 21 crédits de cours obligatoires, de 3 à 9 crédits de cours à option et de 0 à 3 crédits de cours au choix.

Pour respecter l'ordre des apprentissages, les cours obligatoires doivent être suivis dans l'ordre dans lequel ils apparaissent dans la structure, avant les cours à option des blocs 70B et 70C.

L'étudiant prend 3 crédits de cours au choix parmi les cours offerts par la Faculté de l'éducation permanente, les autres facultés, les écoles et les départements de l'Université, y compris les cours à option du programme. Ce choix est cependant sujet à l'approbation du responsable du Certificat.

Restriction : Sont exclus des cours au choix tous les cours considérés d'ordre propédeutique.

Programme 1-185-5-0

Version 04

Certificat de traduction I

Ce programme totalise 21 crédits de cours obligatoires, de 3 à 9 crédits de cours à option et de 0 à 3 crédits de cours au choix.

Les cours obligatoires doivent être suivis dans l'ordre suivant : TRA 1005G, LNG 1505G, TRA 1006G, TRA 1007G, TRA 1015G, TRA 1072G et TRA 1082G (ou de façon concomitante), avant les cours à option des blocs 70 B et 70 C.

Segment 70

Bloc 70 A obligatoire

21 cr.

Formation de base

LNG 1505G	3	AHE1	Introduction aux sciences du langage
TRA 1005G	3	AHE1	Difficultés du français écrit
TRA 1006G	3	AHE1	Increased English Comprehension
TRA 1007G	3	AHE1	Stylistique et rédaction
TRA 1015G	3	AHE1	Interférences linguistiques
TRA 1072G	3	AHE1	Documentation et terminologie 1
TRA 1082G	3	AHE1	Méthodologie et traduction générale

Bloc 70 B option

minimum 3 cr., maximum 6 cr.

Formation professionnelle

TRA 2022G	3	AHE1	Traduction littéraire
TRA 2032G	3	AHE1	Traduction commerciale et économique
TRA 2042G	3	AHE1	Traduction scientifique et technique
TRA 2052G	3	AHE1	Traduction juridique et administrative
TRA 2062G	3	AHE1	Traduction médico-pharmaceutique
TRA 2100G	3	AHE1	General Translation

Bloc 70 C option

minimum 0 cr., maximum 6 cr.

Outils méthodologiques et intégration au milieu

IFT 1985	3	AHE1 js	Traitement informatique des textes
TRA 2072G	3	AHE1	Documentation et terminologie 2
TRA 2092G	3	AHE1 js	Les outils informatiques en traduction
TRA 3200G	3	AHE1	Réalités professionnelles

Bloc 70 D option

minimum 0 cr., maximum 6 cr.

Perfectionnement

ANS 1502	3	AHE1 js	Business English - Oral Communication 2
FRA 2952G	3	AHE1 js	Techniques d'écriture
FRA 2953G	3	AHE1 js	Structuration de textes
LNG 3510G	3	AHE1	Grammaire supérieure normative
TRA 2110G	3	AHE1	Advanced Business and Technical Writing

L'étudiant peut prendre 3 crédits de cours au choix parmi ceux offerts à la Faculté ou ailleurs à l'Université, ou parmi les cours à option de son programme. Ce choix est sujet à l'approbation du responsable du certificat.

RESTRICTION : sont exclus des cours au choix tous les cours considérés d'ordre propédeutique.

Traduction II

Certificat 1-185-5-1

Conditions d'admissibilité

- Être titulaire du Certificat de traduction I ou posséder une formation scolaire jugée équivalente.

Structure du programme

Ce programme totalise 18 crédits de cours obligatoires, de 9 à 12 crédits de cours à option et de 0 à 3 crédits de cours au choix.

Les cours TRA 1025 et TRA 3850 sont donnés le jour par le Département de linguistique et de traduction.

L'étudiant prend 3 crédits de cours **au choix** parmi les cours offerts par la Faculté de l'éducation permanente, les autres facultés, les écoles et les départements de l'Université, y compris les cours à option du présent programme. Ce choix est cependant sujet à l'approbation du responsable du certificat.

Programme 1-185-5-1

Version 04

Certificat de traduction II

Ce programme totalise 18 crédits de cours obligatoires, de 9 à 12 crédits de cours à option et de 0 à 3 crédits de cours au choix.

Segment 70

Bloc 70 A obligatoire

18 cr.

Formation professionnelle

TRA 2032G	3	AHE1	Traduction commerciale et économique
TRA 2042G	3	AHE1	Traduction scientifique et technique
TRA 2052G	3	AHE1	Traduction juridique et administrative
TRA 2072G	3	AHE1	Documentation et terminologie 2
TRA 2100G	3	AHE1	General Translation
TRA 3010G	3	AHE1	Révision et contrôle de la qualité

Bloc 70 B option

minimum 3 cr., maximum 6 cr.

Formation complémentaire et perfectionnement

FRA 2953G	3	AHE1 js	Structuration de textes
LNG 3510G	3	AHE1	Grammaire supérieure normative
RED 2000	3	AHE1 js	Rédaction administrative
RED 2020	3	AHE1	Langue et rédaction publicitaire
TRA 1025	3	A 1 j	Text Analysis
TRA 2022G	3	AHE1	Traduction littéraire
TRA 2062G	3	AHE1	Traduction médico-pharmaceutique
TRA 2110G	3	AHE1	Advanced Business and Technical Writing
TRA 3020G	3	AHE1	Traduction et adaptation publicitaire
TRA 3025G	3	AHE1	Trad. et adapt. cinématographique
TRA 3850	3	A 1 j	Introduction à l'interprétation

Bloc 70 C option

minimum 3 cr., maximum 6 cr.

Outils méthodologiques et intégration au milieu

TRA 2092G	3	AHE1 js	Les outils informatiques en traduction
TRA 3200G	3	AHE1	Réalités professionnelles
TRA 3225G	3	AHE1	Projets spéciaux en milieu de travail

Bloc 70 D option

minimum 3 cr., maximum 6 cr.

Connaissances connexes

ANG 1022	3	H 1	Contemporary Canadian Civilization
ANG 1023	3	A 1 j	Contemporary American Civilization
ARV 1020	3	AH 1 s	Introduction à l'archivistique
COM 1200G	3	AHE1	Introduction aux médias
DRT 1111G	3	AHE1 js	Droit commercial général
DRT 1151G	3	AHE1 js	Introduction à l'étude du droit
ESP 1317	3	H 1	Civilisation hispano-américaine 1
JOU 2310	3	AHE1 js	Analyse de l'actualité
MSN 1061G	3	AHE1	Santé : déterminants environnementaux
MSO 2000G	3	AHE1	Introduction à l'épidémiologie
MSO 2000G	3	AHE1 js	Introduction à l'épidémiologie
PBT 1105	3	AHE1 js	Publicité : fondements et pratiques
POL 1020G	3	AHE1	Systèmes politiques : Québec et Canada
POL 1605G	3	AHE1 js	Politique internationale
REI 1210G	3	AHE1	Principes de gestion
REI 1220G	3	AHE1	Administration des affaires

L'étudiant peut prendre 3 crédits de cours au choix parmi ceux offerts à la Faculté ou ailleurs à l'Université, ou parmi les cours à option de son programme. Ce choix est sujet à l'approbation du responsable du certificat.

Violence et société

Certificat 1-252-5-0

Conditions d'admissibilité

- Être titulaire d'un diplôme d'études collégiales (DEC) technique dans un domaine pertinent au Certificat ;
ou
- Être titulaire d'un DEC ou faire la preuve d'une formation scolaire équivalente
et

avoir une expérience de travail rémunéré ou bénévole d'au moins 600 heures dans un domaine pertinent ou démontrer la pertinence du Certificat dans une démarche de formation spécifique.

Base universitaire

- Avoir réussi 30 crédits de niveau universitaire dans un programme (mineur, majeur, certificat, baccalauréat).

Profil d'accueil individualisé (base expérience)

- S'il ne répond pas à l'une ou l'autre des bases d'admissibilité ci-haut décrites, posséder les connaissances et une expérience appropriées à ce programme.
- Le cas échéant, accepter de se présenter à une entrevue ou subir un ou des tests d'admission. Le candidat pourrait se voir imposer une formation préparatoire variant de 0 à 12 crédits.

Structure du programme

Ce programme totalise 9 crédits de cours obligatoires, de 18 à 21 crédits de cours à option et de 0 à 3 crédits de cours au choix. L'inscription au cours HST 3433 ainsi qu'aux cours de sigle SME et SVS du bloc 70D est sujette à l'approbation du responsable du certificat.

L'étudiant prend 3 crédits de cours **au choix** parmi les cours offerts par la Faculté de l'éducation permanente, les autres facultés, les écoles et les départements de l'Université, y compris les cours à option du présent programme. Ce choix est cependant sujet à l'approbation du responsable du certificat.

Programme 1-252-5-0

Version 00

Certificat en violence et société

Ce programme totalise 9 crédits de cours obligatoires, de 18 à 21 crédits de cours à option et de 0 à 3 crédits de cours au choix. L'inscription au cours HST 3433 ainsi qu'aux cours de sigle SME et SVS du bloc 70D est sujette à l'approbation du responsable du certificat.

Segment 70

<i>Bloc 70 A</i>	<i>obligatoire</i>		<i>9 cr.</i>
VIO 1000	3 AHE1	Dimension personnelle de la violence	
VIO 1005	3 AHE1	Violence : approches disciplinaires	
VIO 1010	3 AHE1	Violence : approche systémique	

Bloc 70 B *option* *minimum 6 cr., maximum 6 cr.*

Fondements

CRI 3305G	3 AHE1	Violences criminelles
PHI 1400	3 A 1	Questions d'éthique contemporaines
PHI 1620	3 H 1	Fondements de l'éthique philosophique
PHI 2405	3 H 1	La philosophie morale britannique
POL 3005	3 AH 1	Sociopolitique des conflits armés

PPL 1020	3 AHE1 js	Processus et expérience migratoires
PSY 1950	3 AH 1 js	Psychopathologie : introduction
PSY 1951	3 AH 1 js	Relations interpersonnelles
PSY 1958	3 AH 1 js	Psychologie sociale
PSY 2990	3 AH 1 js	Identité et rapports interculturels
SOL 3503	3 A 1 j	Sociologie de la famille
SVS 1151	3 H 1 j	Condition féminine et service social
SVS 1363	3 AE 1 j	Problèmes sociaux et acteurs sociaux
SVS 1364	3 A 1 j	Conflits psychosociaux
VIO 2001	3 AHE1	Violence et problèmes sociaux

Bloc 70 C *option* *minimum 6 cr., maximum 9 cr.*

Problématiques spécifiques

CRI 3425G	3 AHE1	Sociologie des milieux institutionnels
JES 2008	3 AHE1 js	Jeunes et violence
VIO 2005	3 AHE1	Droits, libertés, politique et éthique
VIO 2007	3 AHE1	Violence à l'endroit des femmes
VIO 2008	3 AHE1	Violence à l'endroit des personnes âgées
VIO 2010	3 AHE1	Violence et rapports interculturels
VIO 2011	3 AHE1	Violence dans les milieux de travail
VIO 2050	3 AHE1 js	Problématique spécifique

Bloc 70 D *option* *minimum 6 cr., maximum 9 cr.*

Méthodes d'intervention

AEG 2110	3 AHE1 js	Entraînement au travail en équipe
AEG 3137	3 AHE1	Groupe et situation d'aide
GER 2035	3 AHE1	Intervention individuelle
SME 3005	3 AHE1 s	Approche systémique
SME 3010	3 AHE1 s	Intervention en situation de crise
SVS 2375	3 H 1 j	Individu : adaptation et changement
SVS 2376	3 A 1 j	Famille : système et structure
SVS 2378	3 H 1 s	Intervention communautaire
SVS 2806	3 H 1 s	Méthodes d'action préventive
SVS 3745	3 H 1 j	Pratiques en milieu ethnique minoritaire
TXM 3510	3 AHE1	Discussion de cas cliniques
VIO 2015	3 AHE1	Résolution de conflits
VIO 2025	3 AHE1	Intervent. auprès des conjoints violents
VIO 3000	3 AHE1	Projets spéciaux sur la violence

Bloc 70 E *option* *minimum 0 cr., maximum 3 cr.*

Formation complémentaire

ANT 3052	3 H 1 j	Culture, déviance et psychopathologie
CRI 2300G	3 AHE1	Sociologie de la police
CRI 3495G	3 AHE1 js	Criminels et troubles mentaux
GER 1000	3 AHE1 js	Introduction à la gérontologie
GER 1000D	3 AHE1 js	Introduction à la gérontologie
HST 2446	3 A 1 j	Histoire des femmes au Canada
HST 3433	3 A 1 j	Histoire de la famille au Canada
JES 1001	3 AHE1	Jeunes et société
PPL 3040	3 AHE1 js	Communication interculturelle

L'étudiant peut prendre 3 crédits de cours au choix parmi ceux offerts à la Faculté ou ailleurs à l'Université, ou parmi les cours à option de son programme. Ce choix est sujet à l'approbation du responsable du certificat.

Programmes de 2^e et de 3^e cycle

- Microprogramme 12 à 18 crédits
- ▲ Diplôme 30 crédits ou plus
- ◆ Maîtrise 45 crédits ou plus
- Doctorat 90 crédits

Sciences humaines, arts et lettres

Bioéthique	▲	◆	●
Études allemandes		◆	
Études anglaises		◆	●
Études cinématographiques		◆	
Études classiques		◆	
Études françaises		◆	●
Études hispaniques		◆	
Histoire		◆	●
Histoire de l'art		◆	●
Linguistique		◆	●
Littérature		◆	●
Littérature comparée		◆	
Muséologie		◆	
Musique (composition)		◆	●
Musique (interprétation)	▲	◆	●
Musique (répertoire d'orchestre)	▲		
Philosophie		◆	●
Théologie pratique		◆	●
Théologie-sciences de la religion		◆	●
Traduction	▲	◆	●

Sciences sociales

Administration sociale	▲	◆	●
Anthropologie		◆	●
Communication, Science de la		◆	●
Criminologie		◆	●
Démographie		◆	●
Droit	▲	◆	●
Droit-notariat		◆	
Éducation		◆	●
Administration de l'éducation	■	▲	◆
Sciences de l'éducation		◆	●
Interventions en toxicomanie	■	▲	
Psychoéducation	■	◆	
Psychologie		◆	●
Relations industrielles		◆	●
Sciences humaines appliquées		◆	●
Science politique		◆	●
Sciences de l'information		◆	●
Sciences économiques		◆	●
Service social		◆	●
Sociologie		◆	●

Sciences de la santé

Administration des services de santé	■	▲	◆	●
Biochimie			◆	●
Biologie moléculaire			◆	●
Développement du médicament		▲		
Environnement et prévention		▲		
Ergonomie		▲		
Études médicales spécialisées		▲		
(D.E.S. : 18 spécialités et 36 options)				
Études vétérinaires spécialisées		▲		
(D.E.S. et certificat IPSAV)				
Génie biomédical		▲	◆	●
Hygiène du travail et de l'environnement			◆	
Médecine dentaire (certificats)		▲	◆	
Microbiologie et immunologie			◆	●
Nutrition			◆	●
Orthophonie et audiologie			◆	
Pathologie et biologie cellulaires			◆	●
Pharmacologie			◆	●
Physiologie			◆	●
Pratique pharmaceutique			◆	
Santé communautaire		▲	◆	
Santé publique				●
Santé et sécurité au travail		▲		
Sciences biomédicales			◆	●
Sciences bucco-dentaires			◆	
Sciences de la vision		▲	◆	
Sciences de l'activité physique			◆	●
Sciences infirmières		▲	◆	●
Sciences neurologiques			◆	●
Sciences pharmaceutiques			◆	●
Sciences vétérinaires			◆	●
Toxicologie et analyse du risque		▲		
Virologie et immunologie				●

Sciences fondamentales et appliquées

Aménagement		◆	●
Chimie		◆	●
Géographie		◆	●
Informatique		◆	●
Mathématiques		◆	●
Montage et gestion de projets d'aménagement	▲		
Physique		◆	●
Sciences biologiques		◆	●
Statistique		◆	●
Urbanisme	▲	◆	

Demande d'admission – Dates limites

Trimestre d'automne : 1^{er} février*
 Trimestre d'hiver : 1^{er} novembre*

* Après ces dates, nous vous invitons à nous téléphoner au (514) 343-6426 afin de connaître les possibilités d'admission tardive de certains départements; ou encore pour recevoir le formulaire de demande d'admission aux cycles supérieurs. Vous pouvez également nous consulter au www.fes.umontreal.ca

Section 4 Cours préalables

BLOCS	LISTE DES COURS PRÉALABLES	REMARQUES
5.01	Chimie 202 Biologie 401	<p>Pour les programmes de biochimie, d'ergothérapie, de médecine, de nutrition, de physiothérapie, d'optométrie, de pharmacie, de médecine dentaire et de médecine vétérinaire, le cours Biologie 921 peut être accepté comme substitut du cours Biologie 401.</p> <p>Pour le programme de sciences infirmières, le cours Biologie 921 peut être accepté comme substitut du cours Biologie 401 si la personne a obtenu un résultat de 75 % ou plus pour ce cours.</p>
10.1	Mathématiques 337 ou (103 et 307) Biologie 301 ou 401 ou 911 ou 921 Psychologie 101 ou 102	Pour les programmes de majeur et de baccalauréat en psychologie, de design orientation design industriel et orientation design d'intérieur, les cours Psychologie 202, 213, 205 ou 305 peuvent être acceptés comme substituts des cours Psychologie 101 ou 102.
10.2	Mathématiques 103, 307	<p>Pour le programme de démographie, le cours Mathématiques 337 peut être accepté comme substitut du cours Mathématiques 307.</p> <p>Pour le programme de baccalauréat en sciences économiques, les cours Mathématiques 337 et METQ 300 peuvent être acceptés comme substituts du cours Mathématiques 307.</p>
10.3	Mathématiques 337	Pour le programme de relations industrielles, les cours Mathématiques 307 ou 360-300 peuvent être acceptés comme substituts du cours Mathématiques 337.
10.5	Allemand 101, 201 (Études allemandes) Espagnol 101, 201 (Études hispaniques)	
10.8	Musique 101, 201, 301, 401, 111, 211, 311, 411 et (121, 221, 321, 421) ou (131, 231, 331, 431)	
10.9	Mathématiques 103, 203 Physique 101, 201, 301-78 Chimie 101, 201 Biologie 301	<p>Pour les programmes de chimie, de majeur et de baccalauréat en psychologie, le cours Biologie 911 peut être accepté comme substitut du cours Biologie 301.</p> <p>Pour le programme d'architecture de paysage, les cours Physique 102, 202 et 302 peuvent être acceptés comme substituts des cours Physique 101, 201, 301.</p> <p>Pour les programmes de design orientation, design industriel et orientation design d'intérieur, d'orthophonie et d'audiologie, le cours Biologie 911 peut être accepté comme substitut du cours Biologie 301 et des cours Physique 102, 202 et 302 peuvent être acceptés comme substituts des cours Physique 101, 201 et 301.</p>

Cours préalables (suite)

BLOCS	LISTE DES COURS PRÉALABLES	REMARQUES
10.10	Mathématiques 103, 105, 203 Physique 101, 201, 301-78 Chimie 101, 201 Biologie 301	Pour tous les programmes qui exigent le bloc 10.10, le cours Biologie 911 peut être accepté comme substitut du cours Biologie 301.
10.11	Mathématiques 103, 203 Physique 101, 201, 301-78 Chimie 101, 201, 202 Biologie 301, 401	<p>Pour le programme de biochimie, les cours Biologie 911 et 921 peuvent être acceptés comme substituts des cours Biologie 301 et 401.</p> <p>Pour les programmes de sciences biologiques, d'enseignement au secondaire de la biologie (biologie-chimie), d'enseignement de la physique au secondaire (physique-biologie), d'enseignement de la chimie au secondaire (chimie-biologie), d'enseignement de l'éducation physique et santé (éducation physique et santé-biologie), le cours Biologie 911 peut être accepté comme substitut du cours Biologie 301.</p> <p>Pour les programmes de médecine, d'ergothérapie, de nutrition, de physiothérapie, d'optométrie, de pharmacie, de médecine dentaire et de médecine vétérinaire, les cours Biologie 911 et 921 peuvent être acceptés comme substituts des cours Biologie 301 et 401 et les cours Physique 102, 202 et 302 peuvent être acceptés comme substituts des cours Physique 101, 201 et 301.</p> <p>Pour le programme de sciences infirmières, les cours Biologie 911 et 921 peuvent être acceptés comme substituts des cours Biologie 301 et 401 si la personne a obtenu 75 % ou plus à chacun de ces deux cours.</p>
10.12	Mathématiques 103, 105, 203	

Section 5 Cote de rendement collégiale (CRC) du dernier collégien admis ¹

Ordre alphabétique de programme

Programmes contingentés ²

Automne 1999

Programme	Nombre de demandes	Nombre de places pour les collégiens	CRC
Architecture	274	51	23.554
Architecture de paysage	141	36	19.427
Arts plastiques (Maj., Min.)	127	32	20.000
Audiologie	35	12	30.900
Biochimie	641	99	26.021
Communication et politique	445	60	24.000
Criminologie (Spéc., Min.)	630	93	27.219
Design, orientation design d'intérieur (Bacc.)	144	23	20.000
Design, orientation design industriel	156	44	20.000
Droit	892	226	25.700
Éducation préscolaire et enseignement primaire	1179	150	26.475
Enseignement de l'anglais au secondaire	120	7	24.580
Enseignement de l'éducation physique et santé	374	49	22.093
Enseignement de l'espagnol au secondaire	49	6	23.826
Enseignement de l'histoire au secondaire	363	22	25.409
Enseignement de la biologie au secondaire	118	34 ³	23.586
Enseignement de la chimie au secondaire	36	34 ³	22.579
Enseignement de la physique au secondaire	41	34 ³	23.958
Enseignement de la morale au secondaire	74	11	23.283
Enseignement des mathématiques au secondaire	162	37	23.097
Enseignement du français au secondaire	379	34	24.679
Enseignement du français langue seconde	165	25	23.072
Ergothérapie	334	60	30.920
Études cinématographiques (Maj.)	343	50	26.550
Études internationales	69	19	25.000
Informatique (Spéc., Maj., Min. et Bidisciplinaire (Mathématiques et Informatique))	654	694	23.625
Kinésiologie (Bacc., Maj., Min.)	486	100	22.500
Lettres et sciences humaines	22	23	25.000
Médecine	717	71	34.959
Médecine dentaire	205	44	31.469
Médecine vétérinaire	241	40	33.643
Nutrition	281	50	20.000
Optométrie	187	18	33.218
Orthopédagogie	648	74	25.003
Orthophonie	116	28	32.455
Pharmacie	554	78	32.421
Physiothérapie	462	50	32.441
Psychoéducation (Spéc., Min.)	493	87	22.820
Psychologie (Spéc., Maj.)	769	216	22.000
Relations industrielles	396	86	21.000
Sciences biologiques (Spéc., Maj., Min.)	1067	178	23.974
Sciences de la communication (Spéc., Maj., Min.)	886	105	25.993
Sécurité et police	123	31	25.000
Service social	451	47	23.300
Traduction (Spéc., Maj.)	210	55	20.000
Urbanisme (Spéc.)	153	53	20.154

1. Données en date du 9 août 1999.

2. Pour les programmes non contingentés, se référer aux conditions d'admissibilité de chaque programme.

3. Capacité d'accueil globale pour les programmes d'enseignement de la biologie, de la chimie et de la physique.

4. Capacité d'accueil globale pour les programmes d'informatique (Spéc., maj., min., bidisciplinaire).

Cote de rendement collégiale (CRC) du dernier collégien admis ¹

Ordre de CRC

Programmes contingentés ²

Automne 1999

Programme	Nombre de demandes	Nombre de places pour les collégiens	CRC
Médecine	717	71	34.959
Médecine vétérinaire	241	40	33.643
Optométrie	187	18	33.218
Orthophonie	116	28	32.455
Physiothérapie	462	50	32.441
Pharmacie	554	78	32.421
Médecine dentaire	205	44	31.469
Ergothérapie	334	60	30.920
Audiologie	35	12	30.900
Criminologie (Spéc., Min.)	630	93	27.219
Études cinématographiques (Maj.)	343	50	26.550
Éducation préscolaire et enseignement primaire	1179	150	26.475
Biochimie	641	99	26.021
Enseignement de l'histoire au secondaire	363	22	25.409
Sciences de la communication (Spéc., Maj., Min.)	886	105	25.993
Droit	892	226	25.700
Orthopédagogie	648	74	25.003
Études internationales	69	19	25.000
Lettres et sciences humaines	22	23	25.000
Sécurité et police	123	31	25.000
Enseignement du français au secondaire	379	34	24.679
Enseignement de l'anglais au secondaire	120	7	24.580
Communication et politique	445	60	24.000
Sciences biologiques (Spéc., Maj., Min.)	1067	178	23.974
Enseignement de la physique au secondaire	41	343	23.958
Enseignement de l'espagnol au secondaire	49	6	23.826
Informatique (Spéc., Maj., Min. et			
Bidisciplinaire (Mathématiques et Informatique)	654	694	23.625
Enseignement de la biologie au secondaire	118	343	23.586
Service social	451	47	23.300
Architecture	274	51	23.554
Enseignement de la morale au secondaire	74	11	23.283
Enseignement des mathématiques au secondaire	162	37	23.097
Enseignement du français langue seconde	165	25	23.072
Psychoéducation	493	87	22.820
Enseignement de la chimie au secondaire	36	343	22.579
Kinésiologie (Bacc., Maj., Min.)	486	100	22.500
Enseignement de l'éducation physique et santé	374	49	22.093
Relations industrielles	396	86	21.000
Psychologie (Spéc., Maj.)	769	216	22.000
Urbanisme (Spéc.)	153	53	20.154
Arts plastiques (Maj., Min)	127	32	20.000
Design, orientation design d'intérieur (Bacc.)	144	23	20.000
Design, orientation design industriel	156	44	20.000
Nutrition	281	50	20.000
Traduction (Spéc., Maj.)	210	55	20.000

1 Données en date du 9 août 1999.

2 Pour les programmes non contingentés, se référer aux conditions d'admissibilité de chaque programme.

3 Capacité d'accueil globale pour les programmes d'enseignement de la biologie, de la chimie et de la physique.

4 Capacité d'accueil globale pour les programmes d'informatique (Spéc., maj., min., multidisciplinaire).

Événement spécial à l'Université de Montréal

Salon des études

Date

Dimanche 30 janvier 2000

Heure

De 11 h 00 à 16 h 00

Lieu de rendez-vous

Pavillon principal (sous la grande tour)

Au programme

- Stands d'information sur tous les programmes d'études et les services offerts
- Rencontre avec des professeurs et des étudiants
- Conférences
- Consultations individuelles avec les agents d'admission
- Tours guidés du campus en autobus
- Visites guidées des résidences et du complexe sportif

Navettes gratuites

- Sherbrooke, Granby, Saint-Jean-sur-Richelieu, Montréal
- Sainte-Foy, Trois-Rivières, Montréal

www.regis.umontreal.ca/evenement/salon.html

(514) 343-6032

- 25** 3032 et 3034, boul. Édouard-Montpetit
26 2910, boul. Édouard-Montpetit
27 2801 et 2815, boul. Édouard-Montpetit
28 École des Hautes Études Commerciales – Pavillon principal

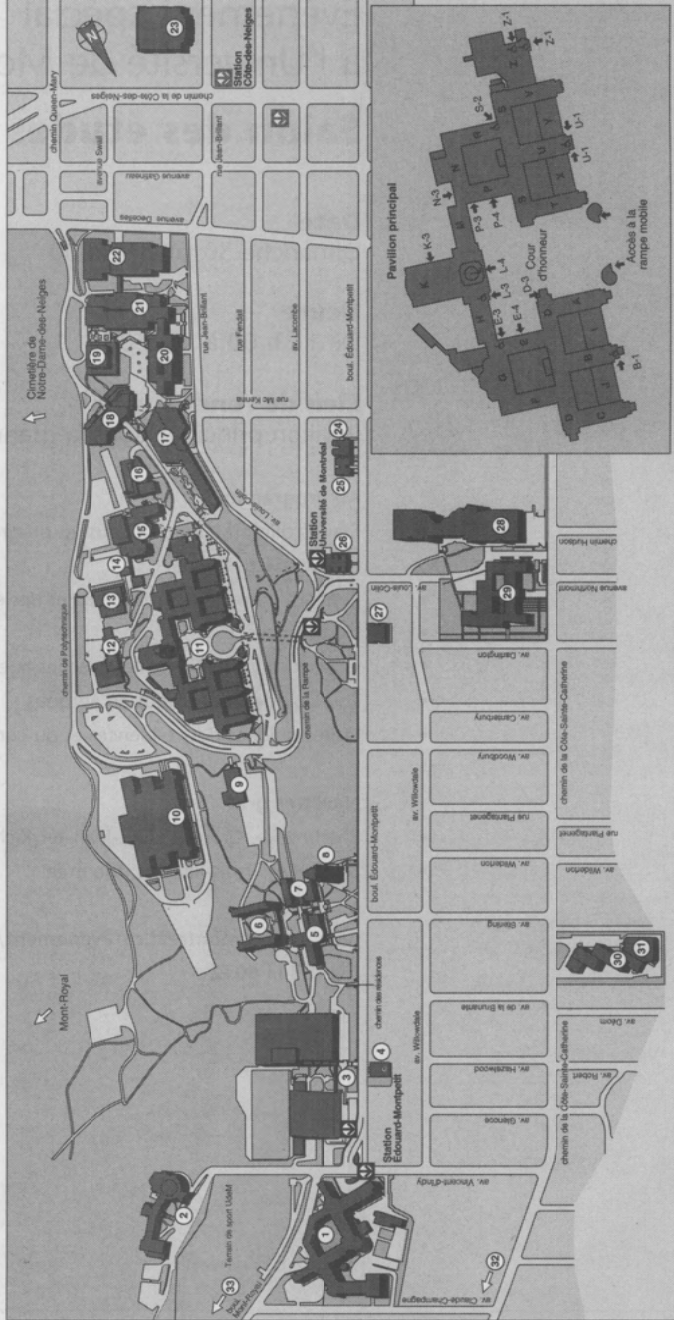

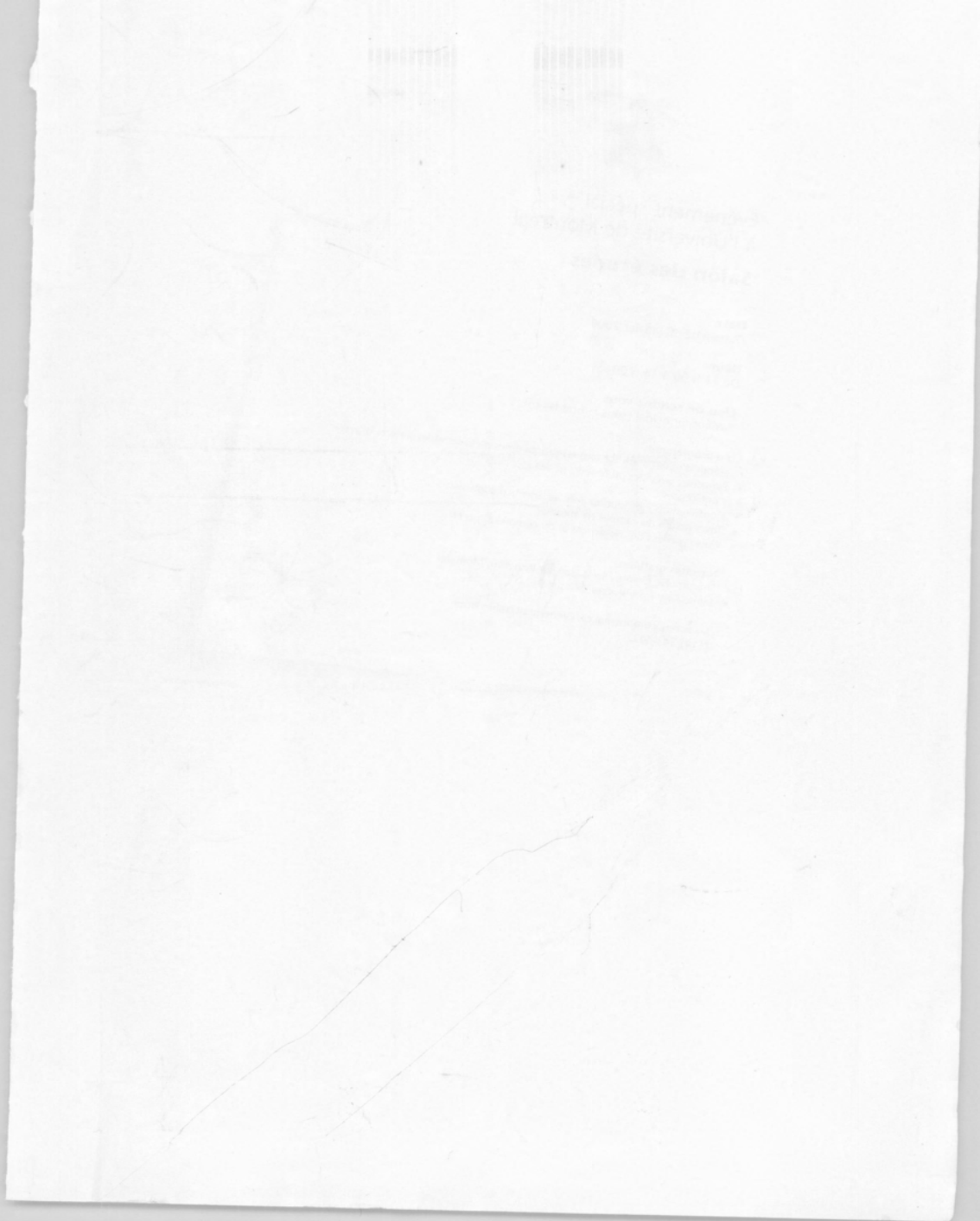



Événement spécial
à l'Université de Montréal
Salon des études

Date
Dimanche 30 janvier 2000

Heure
De 11 h 00 à 16 h 00

Lieu de rendez-vous
Pavillon principal (sous la grande tour)

Au programme

- Stands d'information sur tous les programmes d'études et les services offerts
- Rencontre avec des professeurs et des étudiants
- Conférences
- Consultations individuelles avec les agents d'admission
- Tours guidés du campus en autobus
- Visites guidées des résidences et du complexe sportif

Navettes gratuites

- Sherbrooke, Granby, Saint-Jean-sur-Richelieu, Montréal
- Sainte-Foy, Trois-Rivières, Montréal

www.regis.umontreal.ca/evenement/salon.html
(514) 343-6032

